



**ΕΛΛΗΝΙΚΗ ΔΗΜΟΚΡΑΤΙΑ**  
ΥΠΟΥΡΓΕΙΟ ΠΟΛΙΤΙΣΜΟΥ  
ΓΕΝΙΚΗ ΔΙΕΥΘΥΝΣΗ ΑΡΧΑΙΟΤΗΤΩΝ  
& ΠΟΛΙΤΙΣΤΙΚΗΣ ΚΛΗΡΟΝΟΜΙΑΣ  
**ΕΦΟΡΕΙΑ ΑΡΧΑΙΟΤΗΤΩΝ ΑΡΓΟΛΙΔΑΣ**  
ΝΑΥΠΛΙΟ

Ταχ.Δ/ση: Αρχ/κό Μουσείο Ναυπλίου  
Πλ. Συντάγματος –ΝΑΥΠΛΙΟ  
Ταχ. κώδικας: 21100  
Πληροφορίες: Ε. Παππή  
Τηλέφωνο: 2752-0 -27502  
e- mail:efaarg@culture.gr

**ΔΙΑΚΗΡΥΞΗ ΑΡ. 2/2024**  
**ΗΛΕΚΤΡΟΝΙΚΟΥ ΔΙΑΓΩΝΙΣΜΟΥ ΜΕ ΑΝΟΙΚΤΗ ΔΙΑΔΙΚΑΣΙΑ**  
**ΑΝΩ ΤΩΝ ΟΡΙΩΝ**

για την «**Προμήθεια και εγκατάσταση λοιπών κατασκευών νέας μόνιμης έκθεσης Αρχαιολογικού Μουσείου Άργους**»

**CPV: [39154000-6]- Εξοπλισμός εκθέσεων**  
**στο πλαίσιο του υποέργου 3**

του έργου: «**Sub.3.27 Νέα Μόνιμη Έκθεση Αρχαιολογικού Μουσείου Άργους**», που έχει ενταχθεί στο  
Ταμείο Ανάκαμψης και Ανθεκτικότητας

**Κριτήριο Ανάθεσης :** η πλέον συμφέρουσα από οικονομική άποψη προσφορά επί τη βάση της  
βέλτιστης σχέσης ποιότητας – τιμής

**Εκτιμώμενη αξία:** 209.677,42€ μη συμπεριλαμβανομένου ΦΠΑ και  
260.000,00 € συμπεριλαμβανομένου ΦΠΑ

**Ημερομηνία Αποσφράγισης των προσφορών:** **25.07.2024** ημέρα **Πέμπτη** και ώρα **11.00.00**

**Καταληκτική Ημερομηνία Υποβολής Προσφορών:** **22.07.2024** ημέρα **Δευτέρα** και ώρα **23.59.00**

<b>ΠΕΡΙΕΧΟΜΕΝΑ</b>	<b>1</b>
<b>1. ΑΝΑΘΕΤΟΥΣΑ ΑΡΧΗ ΚΑΙ ΑΝΤΙΚΕΙΜΕΝΟ ΣΥΜΒΑΣΗΣ</b>	<b>4</b>
1.1 ΣΤΟΙΧΕΙΑ ΑΝΑΘΕΤΟΥΣΑΣ ΑΡΧΗΣ	4
1.2 ΣΤΟΙΧΕΙΑ ΔΙΑΔΙΚΑΣΙΑΣ-ΧΡΗΜΑΤΟΔΟΤΗΣΗ	4
1.3 ΣΥΝΟΠΤΙΚΗ ΠΕΡΙΓΡΑΦΗ ΦΥΣΙΚΟΥ ΚΑΙ ΟΙΚΟΝΟΜΙΚΟΥ ΑΝΤΙΚΕΙΜΕΝΟΥ ΤΗΣ ΣΥΜΒΑΣΗΣ	5
1.4 ΘΕΣΜΙΚΟ ΠΛΑΙΣΙΟ	6
1.5 ΠΡΟΘΕΣΜΙΑ ΠΑΡΑΛΑΒΗΣ ΠΡΟΣΦΟΡΩΝ	9
1.6 ΔΗΜΟΣΙΟΤΗΤΑ	9
1.7 ΑΡΧΕΣ ΕΦΑΡΜΟΖΟΜΕΝΕΣ ΣΤΗ ΔΙΑΔΙΚΑΣΙΑ ΣΥΝΑΨΗΣ	10
<b>2. ΓΕΝΙΚΟΙ ΚΑΙ ΕΙΔΙΚΟΙ ΟΡΟΙ ΣΥΜΜΕΤΟΧΗΣ</b>	<b>11</b>
2.1 ΓΕΝΙΚΕΣ ΠΛΗΡΟΦΟΡΙΕΣ	11
2.1.1 Έγγραφα της σύμβασης	11
2.1.2 Επικοινωνία - Πρόσβαση στα έγγραφα της Σύμβασης	11
2.1.3 Παροχή Διευκρινίσεων	11
2.1.4 Γλώσσα	12
2.1.5 Εγγυήσεις	12
2.1.6 Προστασία Προσωπικών Δεδομένων	13
2.2 ΔΙΚΑΙΩΜΑ ΣΥΜΜΕΤΟΧΗΣ - ΚΡΙΤΗΡΙΑ ΠΟΙΟΤΙΚΗΣ ΕΠΙΛΟΓΗΣ	13
2.2.1 Δικαίωμα συμμετοχής	13
2.2.2 Εγγύηση συμμετοχής	14
2.2.3 Λόγοι αποκλεισμού	15
2.2.4 Καταλληλότητα άσκησης επαγγελματικής δραστηριότητας	19
2.2.5 Οικονομική και χρηματοοικονομική επάρκεια	20
2.2.6 Τεχνική και επαγγελματική ικανότητα	20
2.2.7 Πρότυπα διασφάλισης ποιότητας και πρότυπα περιβαλλοντικής διαχείρισης	20
2.2.8 Στήριξη στην ικανότητα τρίτων – Υπεργολαβία	21
2.2.9 Κανόνες απόδειξης ποιοτικής επιλογής	21
2.3 ΚΡΙΤΗΡΙΑ ΑΝΑΘΕΣΗΣ	30
2.3.1 Κριτήριο ανάθεσης	30
2.3.2 Βαθμολόγηση και κατάταξη προσφορών	31
2.3.3 Ηλεκτρονικοί πλειστηριασμοί	32
2.4 ΚΑΤΑΡΤΙΣΗ - ΠΕΡΙΕΧΟΜΕΝΟ ΠΡΟΣΦΟΡΩΝ	32
2.4.1 Γενικοί όροι υποβολής προσφορών	32
2.4.2 Χρόνος και Τρόπος υποβολής προσφορών	32
2.4.3 Περιεχόμενα Φακέλου «Δικαιολογητικά Συμμετοχής- Τεχνική Προσφορά»	35
2.4.4 Περιεχόμενα Φακέλου «Οικονομική Προσφορά» / Τρόπος σύνταξης και υποβολής οικονομικών προσφορών	37
2.4.5 Χρόνος ισχύος των προσφορών	38
2.4.6 Λόγοι απόρριψης προσφορών	38
<b>3. ΔΙΕΝΕΡΓΕΙΑ ΔΙΑΔΙΚΑΣΙΑΣ - ΑΞΙΟΛΟΓΗΣΗ ΠΡΟΣΦΟΡΩΝ</b>	<b>40</b>
3.1 ΑΠΟΣΦΡΑΓΙΣΗ ΚΑΙ ΑΞΙΟΛΟΓΗΣΗ ΠΡΟΣΦΟΡΩΝ	40
3.1.1 Ηλεκτρονική αποσφράγιση προσφορών	40
3.1.2 Αξιολόγηση προσφορών	40
3.2 ΠΡΟΣΚΛΗΣΗ ΥΠΟΒΟΛΗΣ ΔΙΚΑΙΟΛΟΓΗΤΙΚΩΝ ΠΡΟΣΩΡΙΝΟΥ ΑΝΑΔΟΧΟΥ- ΔΙΚΑΙΟΛΟΓΗΤΙΚΑ ΠΡΟΣΩΡΙΝΟΥ ΑΝΑΔΟΧΟΥ	42
3.3 ΚΑΤΑΚΥΡΩΣΗ - ΣΥΝΑΨΗ ΣΥΜΒΑΣΗΣ	44
3.4 ΠΡΟΔΙΚΑΣΤΙΚΕΣ ΠΡΟΣΦΥΓΕΣ - ΠΡΟΣΩΡΙΝΗ ΚΑΙ ΟΡΙΣΤΙΚΗ ΔΙΚΑΣΤΙΚΗ ΠΡΟΣΤΑΣΙΑ	45
3.5 ΜΑΤΑΙΩΣΗ ΔΙΑΔΙΚΑΣΙΑΣ	47
<b>4. ΟΡΟΙ ΕΚΤΕΛΕΣΗΣ ΤΗΣ ΣΥΜΒΑΣΗΣ</b>	<b>49</b>
4.1 ΕΓΓΥΗΣΕΙΣ (ΚΑΛΗΣ ΕΚΤΕΛΕΣΗΣ, ΠΡΟΚΑΤΑΒΟΛΗΣ, ΚΑΛΗΣ ΛΕΙΤΟΥΡΓΙΑΣ)	49

<u>4.2</u>	<u>ΣΥΜΒΑΤΙΚΟ ΠΛΑΙΣΙΟ - ΕΦΑΡΜΟΣΤΕΑ ΝΟΜΟΘΕΣΙΑ</u>	50
<u>4.3</u>	<u>ΌΡΟΙ ΕΚΤΕΛΕΣΗΣ ΤΗΣ ΣΥΜΒΑΣΗΣ</u>	50
<u>4.4</u>	<u>ΥΠΕΡΓΟΛΑΒΙΑ</u>	52
<u>4.5</u>	<u>ΤΡΟΠΟΠΟΙΗΣΗ ΣΥΜΒΑΣΗΣ ΚΑΤΑ ΤΗ ΔΙΑΡΚΕΙΑ ΤΗΣ</u>	52
<u>4.6</u>	<u>ΔΙΚΑΙΩΜΑ ΜΟΝΟΜΕΡΟΥΣ ΛΥΣΗΣ ΤΗΣ ΣΥΜΒΑΣΗΣ</u>	52
<b>5.</b>	<b><u>ΕΙΔΙΚΟΙ ΟΡΟΙ ΕΚΤΕΛΕΣΗΣ ΤΗΣ ΣΥΜΒΑΣΗΣ</u></b>	<b>54</b>
<u>5.1</u>	<u>ΤΡΟΠΟΣ ΠΛΗΡΩΜΗΣ</u>	54
<u>5.2</u>	<u>ΚΗΡΥΞΗ ΟΙΚΟΝΟΜΙΚΟΥ ΦΟΡΕΑ ΕΚΠΤΩΤΟΥ - ΚΥΡΩΣΕΙΣ</u>	55
<u>5.3</u>	<u>ΔΙΟΙΚΗΤΙΚΕΣ ΠΡΟΣΦΥΓΕΣ ΚΑΤΑ ΤΗ ΔΙΑΔΙΚΑΣΙΑ ΕΚΤΕΛΕΣΗΣ ΤΩΝ ΣΥΜΒΑΣΕΩΝ</u>	56
<u>5.4</u>	<u>ΔΙΚΑΣΤΙΚΗ ΕΠΙΛΥΣΗ ΔΙΑΦΟΡΩΝ</u>	57
<b>6.</b>	<b><u>ΧΡΟΝΟΣ ΚΑΙ ΤΡΟΠΟΣ ΕΚΤΕΛΕΣΗΣ</u></b>	<b>58</b>
<u>6.1</u>	<u>ΧΡΟΝΟΣ ΠΑΡΑΔΟΣΗΣ ΑΓΑΘΩΝ</u>	58
<u>6.2</u>	<u>ΠΑΡΑΛΑΒΗ ΑΓΑΘΩΝ - ΧΡΟΝΟΣ ΚΑΙ ΤΡΟΠΟΣ ΠΑΡΑΛΑΒΗΣ ΑΓΑΘΩΝ</u>	58
<u>6.3</u>	<u>ΕΙΔΙΚΟΙ ΟΡΟΙ ΝΑΥΛΩΣΗΣ – ΑΣΦΑΛΙΣΗΣ - ΑΝΑΚΟΙΝΩΣΗΣ ΦΟΡΤΩΣΗΣ ΚΑΙ ΠΟΙΟΤΙΚΟΥ ΕΛΕΓΧΟΥ ΣΤΟ ΕΞΩΤΕΡΙΚΟ</u>	59
<u>6.4</u>	<u>ΑΠΟΡΡΙΨΗ ΣΥΜΒΑΤΙΚΩΝ ΑΓΑΘΩΝ – ΑΝΤΙΚΑΤΑΣΤΑΣΗ</u>	60
<u>6.5</u>	<u>ΔΕΙΓΜΑΤΑ – ΔΕΙΓΜΑΤΟΛΗΨΙΑ – ΕΡΓΑΣΤΗΡΙΑΚΕΣ ΕΞΕΤΑΣΕΙΣ</u>	60
<u>6.6</u>	<u>ΕΓΓΥΗΜΕΝΗ ΛΕΙΤΟΥΡΓΙΑ ΠΡΟΜΗΘΕΙΑΣ</u>	60
<u>6.7</u>	<u>ΑΝΑΠΡΟΣΑΡΜΟΓΗ ΤΙΜΗΣ</u>	60
<u>6.8</u>	<u>ΕΠΙΚΑΙΡΟΠΟΙΗΣΗ ΤΕΧΝΙΚΩΝ ΠΡΟΔΙΑΓΡΑΦΩΝ ΚΑΤΑ ΤΗΝ ΕΚΤΕΛΕΣΗ ΤΗΣ ΣΥΜΒΑΣΗΣ</u>	61
	<b><u>ΠΑΡΑΡΤΗΜΑΤΑ</u></b>	<b>62</b>
	<u>ΠΑΡΑΡΤΗΜΑ Ι – ΑΝΑΛΥΤΙΚΗ ΠΕΡΙΓΡΑΦΗ ΦΥΣΙΚΟΥ ΚΑΙ ΟΙΚΟΝΟΜΙΚΟΥ ΑΝΤΙΚΕΙΜΕΝΟΥ ΤΗΣ ΣΥΜΒΑΣΗΣ</u>	62
	<u>ΠΑΡΑΡΤΗΜΑ ΙΙ – ΕΙΔΙΚΗ ΣΥΓΓΡΑΦΗ ΥΠΟΧΡΕΩΣΕΩΝ</u>	65
	<u>ΠΑΡΑΡΤΗΜΑ ΙΙΙ – ΕΕΕΣ</u>	66
	<u>ΠΑΡΑΡΤΗΜΑ ΙV – ΥΠΟΔΕΙΓΜΑ ΤΕΧΝΙΚΗΣ ΠΡΟΣΦΟΡΑΣ</u>	67
	<u>ΠΑΡΑΡΤΗΜΑ V – ΥΠΟΔΕΙΓΜΑ ΟΙΚΟΝΟΜΙΚΗΣ ΠΡΟΣΦΟΡΑΣ</u>	96
	<u>ΠΑΡΑΡΤΗΜΑ VI – ΥΠΟΔΕΙΓΜΑΤΑ ΕΓΓΥΗΤΙΚΩΝ ΕΠΙΣΤΟΛΩΝ</u>	105
	<u>ΠΑΡΑΡΤΗΜΑ VII – ΥΠΟΔΕΙΓΜΑ ΠΕΡΙΕΧΟΜΕΝΟΥ Υ.Δ. ΠΕΡΙ ΜΗ ΡΩΣΙΚΗΣ ΕΜΠΛΟΚΗΣ</u>	107
	<u>ΠΑΡΑΡΤΗΜΑ VIII - ΣΧΕΔΙΟ ΣΥΜΒΑΣΗΣ ΠΡΟΜΗΘΕΙΑΣ</u>	109

## 1. ΑΝΑΘΕΤΟΥΣΑ ΑΡΧΗ ΚΑΙ ΑΝΤΙΚΕΙΜΕΝΟ ΣΥΜΒΑΣΗΣ

### 1.1 Στοιχεία Αναθέτουσας Αρχής

Επωνυμία	ΥΠΟΥΡΓΕΙΟ ΠΟΛΙΤΙΣΜΟΥ ΓΕΝΙΚΗ ΔΙΕΥΘΥΝΣΗ ΑΡΧΑΙΟΤΗΤΩΝ ΚΑΙ ΠΟΛΙΤΙΣΤΙΚΗΣ ΚΛΗΡΟΝΟΜΙΑΣ Εφορεία Αρχαιοτήτων Αργολίδας
Αριθμός Φορολογικού Μητρώου (Α.Φ.Μ.)	090283815
Κωδικός Αναθέτουσας Αρχής για την ηλεκτρονική τιμολόγηση	1022.0000000000.0051
Ταχυδρομική διεύθυνση	Πλατεία Συντάγματος
Πόλη	Ναύπλιο
Ταχυδρομικός Κωδικός	21100
Χώρα	Ελλάδα
Κωδικός NUTS	EL651
Τηλέφωνο	27520-27502
Ηλεκτρονικό Ταχυδρομείο (e-mail)	efaarg@culture.gr
Αρμόδιος για πληροφορίες	Ευαγγελία Παππή, Στυλιανή Κορνηλάκη, Αφροδίτη Παχύγιαννη
Γενική Διεύθυνση στο διαδίκτυο (URL)	<a href="https://www.culture.gov.gr">https://www.culture.gov.gr</a>
Διεύθυνση του προφίλ αγοραστή στο διαδίκτυο (URL)	

#### Είδος Αναθέτουσας Αρχής

Η Αναθέτουσα Αρχή είναι Υπουργείο και ανήκει στην Γενική Κυβέρνηση (Υποτομέας Κεντρικής Κυβέρνησης)

#### Κύρια δραστηριότητα Α.Α.

Η κύρια δραστηριότητα της Αναθέτουσας Αρχής είναι, σύμφωνα με το Παράρτημα II (Προκήρυξη Σύμβασης), Τμήμα Ι, παρ. 1.5 του Εκτελεστικού Κανονισμού (ΕΕ) 2015/1986 της Επιτροπής (L 296), ο πολιτισμός.

#### Στοιχεία Επικοινωνίας

- Τα έγγραφα της σύμβασης είναι διαθέσιμα για ελεύθερη, πλήρη, άμεση & δωρεάν ηλεκτρονική πρόσβαση μέσω της Διαδικτυακής Πύλης ([www.promitheus.gov.gr](http://www.promitheus.gov.gr)) του ΟΠΣ ΕΣΗΔΗΣ.
- Κάθε είδους επικοινωνία και ανταλλαγή πληροφοριών πραγματοποιείται μέσω του ΕΣΗΔΗΣ Προμήθειες και Υπηρεσίες (εφεξής ΕΣΗΔΗΣ), το οποίο είναι προσβάσιμο από τη Διαδικτυακή Πύλη ([www.promitheus.gov.gr](http://www.promitheus.gov.gr)) του ΟΠΣ ΕΣΗΔΗΣ.

### 1.2 Στοιχεία Διαδικασίας-Χρηματοδότηση

#### Είδος διαδικασίας

Ο διαγωνισμός θα διεξαχθεί με την ανοικτή διαδικασία του άρθρου 27 του ν. 4412/16.

### **Χρηματοδότηση της σύμβασης**

Φορέας χρηματοδότησης της παρούσας σύμβασης είναι το Υπουργείο Πολιτισμού.

Η παρούσα σύμβαση χρηματοδοτείται από Πιστώσεις του Προγράμματος Δημοσίων Επενδύσεων (ΣΑΤΑ 014, Ενάρθρος Έργου 2023ΤΑ01400054). Η Συλλογική Απόφαση που έχει εκδοθεί για την παρούσα διαδικασία και αποτελεί Ανάληψη Υποχρέωσης, έχει λάβει αρ. πρωτ 47161/19.05.2023 (ΑΔΑ: 6ΚΜΟ46ΜΤΛΡ-Π7Ε).

Η σύμβαση περιλαμβάνεται στο υποέργο Νο 3 «Προμήθεια και εγκατάσταση λοιπών κατασκευών νέας μόνιμης έκθεσης Αρχαιολογικού Μουσείου Άργους» του Έργου: «Sub.3.27 Νέα Μόνιμη Έκθεση Αρχαιολογικού Μουσείου Άργους», το οποίο έχει ενταχθεί στο Επιχειρησιακό Πρόγραμμα «Ελλάδα 2.0 ΕΘΝΙΚΟ ΣΧΕΔΙΟ ΑΝΑΚΑΜΨΗΣ ΚΑΙ ΑΝΘΕΚΤΙΚΟΤΗΤΑΣ» με βάση την Απόφαση Ένταξης με αρ. πρωτ. ΥΠΟΙΚ/77234 ΕΞ 2023/18-05-2023 (ΑΔΑ: ΨΔΔ9Η-ΔΛΨ) και έχει λάβει κωδικό MIS5210738.

Η παρούσα σύμβαση χρηματοδοτείται από την Ευρωπαϊκή Ένωση (Ταμείο Ανάκαμψης και Ανθεκτικότητας) και από εθνικούς πόρους μέσω του ΠΔΕ.

### **1.3 Συνοπτική Περιγραφή φυσικού και οικονομικού αντικείμενου της σύμβασης**

Αντικείμενο της σύμβασης είναι η προμήθεια και εγκατάσταση των λοιπών κατασκευών της νέας έκθεσης (βάθρα, οριζόντιες και κάθετες επιφάνειες κτλ) που είναι απαραίτητες για την παρουσίαση των εκθεμάτων **εκτός των προθηκών** σύμφωνα με την εγκεκριμένη μουσειογραφική μελέτη της νέας μόνιμης έκθεσης του αρχαιολογικού μουσείου Άργους.

Στο φυσικό αντικείμενο του υποέργου 3: «Προμήθεια και εγκατάσταση λοιπών κατασκευών νέας μόνιμης έκθεσης Αρχαιολογικού Μουσείου Άργους» του έργου «Sub.3.27 Νέα Μόνιμη Έκθεση Αρχαιολογικού Μουσείου Άργους» περιλαμβάνεται η προμήθεια ενενήντα επτά (97) συνολικά εκθεσιακών κατασκευών. Στην προμήθεια των ειδών περιλαμβάνονται όλες οι εργασίες μεταφοράς, τοποθέτησης και εγκατάστασης των λοιπών κατασκευών της νέας μόνιμης έκθεσης, ώστε αυτές να καταστούν πλήρως λειτουργικές καθώς και η εκπαίδευση εκπροσώπων του φορέα λειτουργίας του Μουσείου (ΕΦΑ.ΑΡΓΟΛΙΔΑΣ).

Τα προς προμήθεια είδη κατατάσσονται στον ακόλουθο κωδικό του Κοινού Λεξιλογίου δημοσίων συμβάσεων (CPV) : 39154000-6 Εξοπλισμός εκθέσεων.

Η υποδιαίρεση του αντικείμενου της σύμβασης υπό μορφή χωριστών τμημάτων (σύμφωνα με τις διατάξεις του άρθρου 59 του ν.4412/2016) δεν είναι δυνατή λόγω του ενιαίου και αδιαίρετου χαρακτήρα των υπό προμήθεια ειδών, της απαιτούμενης ομοιομορφίας, μορφολογικής, αισθητικής και λειτουργικής των παραδοτέων ειδών που προορίζονται για τον ενιαίο χώρο του Μουσείου Αργολίδας καθώς και των εργασιών τοποθέτησης και πλήρους εγκατάστασης αυτών.

Προσφορές υποβάλλονται για το σύνολο της προμήθειας.

Η συνολική εκτιμώμενη αξία της σύμβασης ανέρχεται στο ποσό των διακοσίων εννέα χιλιάδων εξακοσίων εβδομήντα επτά και σαράντα δύο λεπτά ευρώ (209.677,42€) μη συμπεριλαμβανομένου ΦΠΑ 24% και σε διακόσιες εξήντα χιλιάδες ευρώ (260.000,00 €) συμπεριλαμβανομένου ΦΠΑ 24% -(ΦΠΑ: 50.322,58 €).

Ο χρόνος παράδοσης των υπό προμήθεια υλικών ορίζεται σε δέκα μήνες από την ημερομηνία υπογραφής της σύμβασης.

Αναλυτική περιγραφή του φυσικού και οικονομικού αντικείμενου της σύμβασης δίδεται στο ΠΑΡΑΡΤΗΜΑ Ι της παρούσας διακήρυξης.

Η σύμβαση θα ανατεθεί με το κριτήριο της πλέον συμφέρουσας από οικονομική άποψη προσφοράς, βάσει της βέλτιστης σχέση ποιότητας – τιμής.

## 1.4 Θεσμικό πλαίσιο

Η ανάθεση και εκτέλεση της σύμβασης διέπονται από την κείμενη νομοθεσία και τις κατ' εξουσιοδότηση αυτής εκδοθείσες κανονιστικές πράξεις, όπως ισχύουν, και ιδίως:

- του ν. 4412/2016 (Α' 147) "Δημόσιες Συμβάσεις Έργων, Προμηθειών και Υπηρεσιών (προσαρμογή στις Οδηγίες 2014/24/ ΕΕ και 2014/25/ΕΕ)"
- του ν. 4700/2020 (Α' 127) «Ενιαίο κείμενο Δικονομίας για το Ελεγκτικό Συνέδριο, ολοκληρωμένο νομοθετικό πλαίσιο για τον προσυμβατικό έλεγχο, τροποποιήσεις στον Κώδικα Νόμων για το Ελεγκτικό Συνέδριο, διατάξεις για την αποτελεσματική απονομή της δικαιοσύνης και άλλες διατάξεις» και ιδίως των άρθρων 324-337
- του ν. 4622/2019 (Α' 133) «Επιτελικό Κράτος: οργάνωση, λειτουργία & διαφάνεια της Κυβέρνησης, των κυβερνητικών οργάνων & της κεντρικής δημόσιας διοίκησης» και ιδίως του άρθρου 37,
- του ν. 4601/2019 (Α' 44) «Εταιρικοί μετασχηματισμοί και εναρμόνιση του νομοθετικού πλαισίου με τις διατάξεις της Οδηγίας 2014/55/ΕΕ του Ευρωπαϊκού Κοινοβουλίου και του Συμβουλίου της 16ης Απριλίου 2014 για την έκδοση ηλεκτρονικών τιμολογίων στο πλαίσιο δημόσιων συμβάσεων και λοιπές διατάξεις»
- του άρθρου 11 του ν. 4013/2011 (Α' 204) «Σύσταση ενιαίας Ανεξάρτητης Αρχής Δημοσίων Συμβάσεων και Κεντρικού Ηλεκτρονικού Μητρώου Δημοσίων Συμβάσεων...»,
- του ν. 3548/2007 (Α' 68) «Καταχώριση δημοσιεύσεων των φορέων του Δημοσίου στο νομαρχιακό και τοπικό Τύπο και άλλες διατάξεις»
- του άρθρου 4 του π.δ/τος 118/07 (Α' 150)
- του π.δ/τος 39/2017 (Α' 64) «Κανονισμός εξέτασης προδικαστικών προσφυγών ενώπιων της Α.Ε.Π.Π.»
- της υπ' αριθ. 52445 ΕΞ2023/4-4-2023 Κοινής Απόφασης των Υπουργών Οικονομικών, Ανάπτυξης και Επενδύσεων Υποδομών και Μεταφορών και Επικρατείας, με θέμα: «Υποχρέωση υποβολής ηλεκτρονικών τιμολογίων από τους οικονομικούς φορείς», ( Β'2385 με διορθ. σφαλ. στο Β' 3061)
- της υπ' αριθμ. 102080/24-10-2022 (Β'5623/02.11.2022) απόφασης του Υπουργού Ανάπτυξης και Επενδύσεων «Ρύθμιση θεμάτων σχετικά με την εξέταση επανορθωτικών μέτρων από την Επιτροπή της παρ. 9 του άρθρου 73 του ν. 4412/2016»
- της υπ' αριθμ. 76928/13.07.2021 Κοινής Απόφασης των Υπουργών Ανάπτυξης και Επενδύσεων και Επικρατείας: "Ρύθμιση ειδικότερων θεμάτων λειτουργίας και διαχείρισης του Κεντρικού Ηλεκτρονικού Μητρώου Δημοσίων Συμβάσεων (ΚΗΜΔΗΣ)" (Β' 3075)
- της υπ' αριθμ. 64233/08.06.2021 (Β'2453/ 09.06.2021) Κοινής Απόφασης των Υπουργών Ανάπτυξης και Επενδύσεων και Ψηφιακής Διακυβέρνησης, με θέμα «Ρυθμίσεις τεχνικών ζητημάτων που αφορούν την ανάθεση των Δημοσίων Συμβάσεων Προμηθειών και Υπηρεσιών με χρήση των επιμέρους εργαλείων και διαδικασιών του Εθνικού Συστήματος Ηλεκτρονικών Δημοσίων Συμβάσεων (ΕΣΗΔΗΣ)»
- της υπ' αριθμ. 63446/2021 Κ.Υ.Α. (Β' 2338/02.06.2021) «Καθορισμός Εθνικού Μορφότυπου ηλεκτρονικού τιμολογίου στο πλαίσιο των Δημοσίων Συμβάσεων»
- της υπ' αριθμ. Κ.Υ.Α. οικ. 98979 ΕΞ2021 (Β' 3766/13.08.2021) «Ηλεκτρονική Τιμολόγηση στο πλαίσιο των Δημοσίων Συμβάσεων δυνάμει του ν. 4601/2019» (Α'44)
- του ν. 5005/2022 (Α' 236) «Ενίσχυση δημοσιότητας και διαφάνειας στον έντυπο και ηλεκτρονικό Τύπο - Σύσταση ηλεκτρονικών μητρώων εντύπου και ηλεκτρονικού Τύπου - Διατάξεις αρμοδιότητας της Γενικής Γραμματείας Επικοινωνίας και Ενημέρωσης και λοιπές επείγουσες ρυθμίσεις»
- του ν. 4919/2022 (Α' 71) «Σύσταση εταιρειών μέσω των Υπηρεσιών Μιας Στάσης (Υ.Μ.Σ.) και τήρηση του Γενικού Εμπορικού Μητρώου (Γ.Ε.ΜΗ.) - Ενσωμάτωση της Οδηγίας (ΕΕ) 2019/1151 του Ευρωπαϊκού Κοινοβουλίου και του Συμβουλίου της 20ής Ιουνίου 2019 για την τροποποίηση της Οδηγίας (ΕΕ) 2017/1132, όσον αφορά τη χρήση ψηφιακών εργαλείων και διαδικασιών στον τομέα του εταιρικού δικαίου (L 186) και λοιπές επείγουσες διατάξεις»
- του ν. 4914/2022 (Α'61) «Διαχείριση, έλεγχος και εφαρμογή αναπτυξιακών παρεμβάσεων για την Προγραμματική Περίοδο 2021-2027, σύσταση Ανώνυμης Εταιρείας «Εθνικό Μητρώο Νεοφυών Επιχειρήσεων Α.Ε.» και άλλες διατάξεις»

- του ν. 4727/2020 (Α' 184) «Ψηφιακή Διακυβέρνηση (Ενσωμάτωση στην Ελληνική Νομοθεσία της Οδηγίας (ΕΕ) 2016/2102 και της Οδηγίας (ΕΕ) 2019/1024) – Ηλεκτρονικές Επικοινωνίες (Ενσωμάτωση στο Ελληνικό Δίκαιο της Οδηγίας (ΕΕ) 2018/1972 και άλλες διατάξεις»
- του ν. 4624/2019 (Α' 137) «Αρχή Προστασίας Δεδομένων Προσωπικού Χαρακτήρα, μέτρα εφαρμογής του Κανονισμού (ΕΕ) 2016/679 του Ευρωπαϊκού Κοινοβουλίου και του Συμβουλίου της 27ης Απριλίου 2016 για την προστασία των φυσικών προσώπων έναντι της επεξεργασίας δεδομένων προσωπικού χαρακτήρα και ενσωμάτωση στην εθνική νομοθεσία της Οδηγίας (ΕΕ) 2016/680 του Ευρωπαϊκού Κοινοβουλίου και του Συμβουλίου της 27ης Απριλίου 2016 και άλλες διατάξεις»
- του ν. 4270/2014 (Α' 143) «Αρχές δημοσιονομικής διαχείρισης και εποπτείας (ενσωμάτωση της Οδηγίας 2011/85/ΕΕ) – δημόσιο λογιστικό και άλλες διατάξεις»
- της παρ. Ζ' του ν. 4152/2013 (Α' 107) «Προσαρμογή της ελληνικής νομοθεσίας στην Οδηγία 2011/7 της 16.2.2011 για την καταπολέμηση των καθυστερήσεων πληρωμών στις εμπορικές συναλλαγές»
- του ν. 2859/2000 (Α' 248) «Κύρωση Κώδικα Φόρου Προστιθέμενης Αξίας»
- του ν.2690/1999 (Α' 45) «Κύρωση του Κώδικα Διοικητικής Διαδικασίας και άλλες διατάξεις» και ιδίως των άρθρων 1,2, 7, 11 και 13 έως 15
- του ν. 2121/1993 (Α' 25) «Πνευματική Ιδιοκτησία, Συγγενικά Δικαιώματα και Πολιτιστικά Θέματα»
- του π.δ/τος 80/2016 (Α' 145) «Ανάληψη υποχρεώσεων από τους Διατάκτες»
- του π.δ/τος 28/2015 (Α' 34) «Κωδικοποίηση διατάξεων για την πρόσβαση σε δημόσια έγγραφα και στοιχεία»
- του Εκτελεστικού Κανονισμού (ΕΕ) 2019/1780 της Επιτροπής της 23ης Σεπτεμβρίου 2019, για την κατάρτιση τυποποιημένων εντύπων για τη δημοσίευση προκηρύξεων και γνωστοποιήσεων στον τομέα των δημόσιων συμβάσεων και για την κατάργηση του εκτελεστικού κανονισμού (ΕΕ) 2015/1986 (ηλεκτρονικά έντυπα) (Κείμενο που παρουσιάζει ενδιαφέρον για τον ΕΟΧ) OJ L 272 (Η χρήση των τυποποιημένων εντύπων του παρόντος Κανονισμού είναι υποχρεωτική από 25 Οκτωβρίου 2023)
- του Κανονισμού (ΕΕ) 2016/679 του ΕΚ και του Συμβουλίου, της 27ης Απριλίου 2016, για την προστασία των φυσικών προσώπων έναντι της επεξεργασίας των δεδομένων προσωπικού χαρακτήρα και για την ελεύθερη κυκλοφορία των δεδομένων αυτών και την κατάργηση της οδηγίας 95/46/ΕΚ (Γενικός Κανονισμός για την Προστασία Δεδομένων) (Κείμενο που παρουσιάζει ενδιαφέρον για τον ΕΟΧ) OJ L 119
- του Κανονισμού (ΕΕ) 2022/576 του Συμβουλίου της 08.04.2022, για την τροποποίηση του κανονισμού (ΕΕ) αριθμ. 833/2014 σχετικά με περιοριστικά μέτρα λόγω ενεργειών της Ρωσίας που αποσταθεροποιούν την κατάσταση στην Ουκρανία
- του Εκτελεστικού Κανονισμού (ΕΕ) 2016/7 της Επιτροπής της 5ης Ιανουαρίου 2016, για την καθιέρωση του τυποποιημένου εντύπου για το Ευρωπαϊκό Ενιαίο Έγγραφο Προμήθειας (Κείμενο που παρουσιάζει ενδιαφέρον για τον ΕΟΧ) OJ L 3/16
- του ν.1958/1991 (Α' 122) «Περί τρόπου εκτέλεσης αρχαιολογικών έργων»
- του π.δ. 4/2018 (Α'7) "Οργανισμός Υπουργείου Πολιτισμού και Αθλητισμού"
- του π.δ. 24/2019 «Μελέτη και εκτέλεση αρχαιολογικών έργων» (Α' 39)
- του π.δ. 32/2022 (Α'91) «Τροποποίηση του π.δ. 4/2018 «Οργανισμός Υπουργείου Πολιτισμού και Αθλητισμού» (Α' 7)»
- του π.δ. 77/2023 «Σύσταση Υπουργείου και μετονομασία Υπουργείων – Σύσταση, κατάργηση και μετονομασία Γενικών και Ειδικών Γραμματειών – Μεταφορά αρμοδιοτήτων, υπηρεσιακών μονάδων θέσεων προσωπικού και εποπτευόμενων φορέων» (Α' 130)"
- της υπ' αριθ. ΥΠΠΟΑ/ΓΔΟΥ/182148/5665/11887/21.4.2020 απόφασης της Υπουργού και του Υφυπουργού Πολιτισμού και Αθλητισμού «Ορισμός κατηγοριών δαπανών με Διατάκτη τον Υπουργό και τον Υφυπουργό ή άλλο όργανο, ορισμός αποφαινόμενου οργάνου και ορισμός Δευτερευόντων Διατακτών στο Υπουργείο Πολιτισμού και Αθλητισμού» (Β' 1579)
- της υπ' αριθ. ΕΥΤΟΠ/Α/ΕΣΠΑ 14-20/1013/22.3.2016 απόφασης Έγκρισης του Εγχειριδίου Διαδικασιών Αρχαιολογικών Έργων που εκτελούνται με την μέθοδο της αυτεπιστασίας, όπως αυτή τροποποιήθηκε με τις αριθ. ΕΔΕΠΟΛ/Α/ΕΣΠΑ14-20/3942/18.11.2016 και αριθ. ΕΔΕΠΟΛ/Β1/ΕΣΠΑ 14-20/909/1.6.2017

Τροποποιητικές Αποφάσεις Έγκρισης Εγχειριδίου Διαδικασιών Αρχαιολογικών Έργων που εκτελούνται με τη μέθοδο της Αυτεπιστασίας για την Προγραμματική Περίοδο 2014-2020

- της υπ' αριθ. ΥΠΠΟΑ/ΓΔΟΥ/273369/24875/12.7.2017 απόφασης της Υπουργού Πολιτισμού «Ορισμός επιχειρησιακών μονάδων, υποκείμενων ή υπαγόμενων στο Υπουργείο Πολιτισμού και Αθλητισμού ως Αναθετουσών Αρχών κατά το άρθρο 6, παρ. 2, εδάφιο β' του ν. 4412/2016» (Β' 2425)
- του Κανονισμού (ΕΕ) αριθ. 2021/241 για τη θέσπιση του μηχανισμού ανάκαμψης και ανθεκτικότητας (L 57/17)
- το από 2.4.2021 Εθνικό Σχέδιο Ανάκαμψης και Ανθεκτικότητας «ΕΛΛΑΔΑ 2.0», το οποίο εγκρίθηκε από την Ευρωπαϊκή Επιτροπή Εθνικού Σχεδίου Ανάκαμψης και Ανθεκτικότητας τη 17η.6.2021
- της υπ' αριθμ. 10152/21 ADD 1/06-07-2021 Εκτελεστικής Απόφασης του Συμβουλίου της ΕΕ για την έγκριση του Εθνικού Σχεδίου Ανάκαμψης και Ανθεκτικότητας «Ελλάδα 2.0» της Ελλάδας και των σχετικών Παραρτημάτων της προαναφερθείσας Εκτελεστικής Απόφασης του Συμβουλίου της ΕΕ
- του ν. 4822/2021 «Κύρωση της Σύμβασης Χρηματοδότησης μεταξύ της Ευρωπαϊκής Επιτροπής και της Ελληνικής Δημοκρατίας, της Δανειακής Σύμβασης μεταξύ της Ευρωπαϊκής Επιτροπής και της Ελληνικής Δημοκρατίας και των Παραρτημάτων τους και άλλες διατάξεις για το Ταμείο Ανάκαμψης και Ανθεκτικότητας» (Α' 135)
- της υπ' αριθμ. 119126 ΕΞ 2021 απόφασης του Αναπληρωτή Υπουργού Οικονομικών «Σύστημα διαχείρισης και ελέγχου των Δράσεων και των Έργων του Ταμείου Ανάκαμψης και Ανθεκτικότητας» (Β' 4498)
- της υπ' αριθμ. 120141 ΕΞ 2021/30.09.2021 απόφασης έγκρισης του Εγχειριδίου Διαδικασιών του Συστήματος Διαχείρισης και Ελέγχου του Ταμείου Ανάκαμψης, δυνάμει της με αριθμό 119126 ΕΞ 2021/28.09.2021 (Β' 4498) απόφασης του Αναπληρωτή Υπουργού Οικονομικών και της υπ' αριθμ. 154839 ΕΞ 2021/06.12.2021 Απόφασης Τροποποίησης της υπ' αριθμ. 120141 ΕΞ 2021/30.09.2021 απόφασης του Διοικητή της Ειδικής Υπηρεσίας Συντονισμού Ταμείου Ανάκαμψης περί Έγκρισης του Εγχειριδίου Διαδικασιών του Συστήματος Διαχείρισης και Ελέγχου του Ταμείου Ανάκαμψης καθώς και από:
- την υπ' αρ. πρωτ. ΥΠΠΟΑ/ΓΔΔΥΗΔ/ΔΔΑΑΔ/ΤΔΑΔΤΠ/49541/4190/3975/2990/02-02-2018 Υ.Α. για την «Τοποθέτηση Προϊσταμένων Διευθύνσεων της Γενικής Διεύθυνσης Αρχαιοτήτων και Πολιτιστικής Κληρονομιάς του Υπουργείου Πολιτισμού και Αθλητισμού»
- την υπ' αριθ. ΥΠΠΟΑ/ΑΤΝΕΚΕ/126621/460/10.3.2020 απόφαση της Υπουργού Πολιτισμού και Αθλητισμού «Μεταβίβαση αρμοδιότητας τελικής υπογραφής στους Προϊσταμένους των Γενικών Διευθύνσεων του Υπουργείου Πολιτισμού και Αθλητισμού και σε έγγραφα που δεν συνιστούν εκτελεστές ατομικές διοικητικές πράξεις» (Α' 793)
- την υπ' αριθ. ΥΠΠΟΑ/ΓΡΥΠ/136506/3067/15.3.2020 απόφαση της Υπουργού Πολιτισμού και Αθλητισμού «Μεταβίβαση του δικαιώματος υπογραφής «Με εντολή Προϊσταμένου Γενικής Διεύθυνσης» του Υπουργείου Πολιτισμού και Αθλητισμού (Τομέας Πολιτισμού), στους Προϊσταμένους Διευθύνσεων, Τμημάτων και Αυτοτελών Τμημάτων της Κεντρικής Υπηρεσίας του Υπουργείου Πολιτισμού και Αθλητισμού» (Β' 908), όπως τροποποιήθηκε και συμπληρώθηκε με την υπ' αριθ. ΥΠΠΟΑ/ΓΡΥΠ/149474/3466/24.3.2020 όμοια απόφαση (Β' 1021)
- την υπ' αριθμ. ΥΠΠΟΑ/ΓΡΥΠ/136505/3066/15.03.2020 απόφαση της Υπουργού Πολιτισμού και Αθλητισμού «Μεταβίβαση αρμοδιοτήτων των Προϊσταμένων Γενικών Διευθύνσεων προς τους Προϊσταμένους των Περιφερειακών και Ειδικών Περιφερειακών Υπηρεσιών αρμοδιότητας της Γενικής Διεύθυνσης Αρχαιοτήτων και Πολιτιστικής Κληρονομιάς και στους Προϊσταμένους των Περιφερειακών Υπηρεσιών αρμοδιότητας της Γενικής Διεύθυνσης Αναστήλωσης, Μουσείων και Τεχνικών Έργων του Υπουργείου Πολιτισμού και Αθλητισμού» (Β' 912), καθώς με την υπ' αριθμ. 278212/2022 όμοια απόφαση «Τροποποίηση της υπό στοιχεία ΥΠΠΟΑ/ΓΡΥΠ/136505/3066/15-3-2020 υπουργικής απόφασης «Μεταβίβαση αρμοδιοτήτων των Προϊσταμένων Γενικών Διευθύνσεων προς τους Προϊσταμένους των Περιφερειακών και Ειδικών Περιφερειακών Υπηρεσιών αρμοδιότητας της Γενικής Διεύθυνσης Αρχαιοτήτων και Πολιτιστικής Κληρονομιάς και στους Προϊσταμένους των Περιφερειακών Υπηρεσιών αρμοδιότητας της Γενικής Διεύθυνσης Αναστήλωσης, Μουσείων και Τεχνικών Έργων του Υπουργείου Πολιτισμού και Αθλητισμού» (Β' 912)» (Β' 3013)



- της υπ' αριθμ. πρωτ. 108863/07.03.2023 (ΑΔΑ: 6Α8Ζ4653Π4-ΓΚΙ) Απόφασης «Έγκριση μουσειογραφικής μελέτης για τη νέα μόνιμη έκθεση του Αρχαιολογικού Μουσείου Άργους, Περιφερειακής Ενότητα Αργολίδος, Περιφέρειας Πελοποννήσου»
- της υπ' αριθμ. πρωτ. ΥΠΟΙΚ/77234 ΕΞ 2023/18/05/2023 (ΑΔΑ: ΨΔΔ9Η-ΔΛΨ) Απόφασης Ένταξης του Έργου με τίτλο «Sub.3.27 Νέα Μόνιμη Έκθεση Αρχαιολογικού Μουσείου Άργους» (κωδικός ΟΠΣ ΤΑ 5210738) στο Ταμείο Ανάκαμψης και Ανθεκτικότητας
- της υπ' αριθμ. πρωτ. ΥΠΠΟ/244270/04-06-2024 (ΑΔΑ: 68ΩΡ46ΝΚΟΤ-9ΡΞ) απόφασης για την έγκριση διενέργειας του διαγωνισμού
- της υπ' αριθμ. πρωτ. ΥΠΠΟ/252693/10-06-2024 (ΑΔΑ: ΨΔ0046ΝΚΟΤ-ΤΦΔ) απόφασης για τον ορισμό των επιτροπών
- της υπ. αριθμ. πρωτ. ΥΠΟΙΚ 31/05/2024 76980 ΕΞ 2024 θετικής γνώμης της Ειδικής Υπηρεσίας Συντονισμού Ταμείου Ανάκαμψης (ΕΥΣΤΑ) για τα σχέδια των τευχών δημοπράτησης και τη διαδικασία σύμφωνα με την οποία θα προκηρυχθεί ο διαγωνισμός
- την ύπαρξη των αναγκαίων πιστώσεων στον κωδικό (ενάριθμο) 2023ΤΑ01400054 της ΣΑΤΑ 014 του ΠΔΕ 2023
- Όλων των σε εκτέλεση των ανωτέρω νόμων εκδοθεισών κανονιστικών πράξεων, των λοιπών διατάξεων που αναφέρονται ρητά ή απορρέουν από τα οριζόμενα στα συμβατικά τεύχη της παρούσας, καθώς και του συνόλου των διατάξεων του ασφαλιστικού, εργατικού, κοινωνικού, περιβαλλοντικού και φορολογικού δικαίου που διέπει την ανάθεση και εκτέλεση της παρούσας σύμβασης, έστω και αν δεν αναφέρονται ρητά παραπάνω.

### 1.5 Προθεσμία παραλαβής προσφορών

Η καταληκτική ημερομηνία παραλαβής των προσφορών είναι η 22/07/2024 και ώρα 23.59

Η διαδικασία θα διενεργηθεί με χρήση του Εθνικού Συστήματος Ηλεκτρονικών Δημόσιων Συμβάσεων (ΕΣΗΔΗΣ) Προμήθειες και Υπηρεσίες του ΟΠΣ ΕΣΗΔΗΣ (Διαδικτυακή Πύλη [www.promitheus.gov.gr](http://www.promitheus.gov.gr)) <https://portal.eprocurement.gov.gr/webcenter/portal/TestPortal>

### 1.6 Δημοσιότητα

#### A. Δημοσίευση στην Επίσημη Εφημερίδα της Ευρωπαϊκής Ένωσης

Προκήρυξη της παρούσας σύμβασης απεστάλη με ηλεκτρονικά μέσα για δημοσίευση στις 05/06/2024 στην Υπηρεσία Εκδόσεων της Ευρωπαϊκής Ένωσης και έλαβε τον προσωρινό αριθμό αναφοράς e0434c80-9592-4dc0-ad39-b70d0da95f9c , Αριθμός Προκήρυξης στην Ε.Ε. **334713-2024** με ημερομηνία δημοσίευσης 06-06-2024.

#### B. Δημοσίευση σε εθνικό επίπεδο

Η προκήρυξη και το πλήρες κείμενο της παρούσας Διακήρυξης καταχωρήθηκαν στο Κεντρικό Ηλεκτρονικό Μητρώο Δημοσίων Συμβάσεων (ΚΗΜΔΗΣ).

Τα έγγραφα της σύμβασης της παρούσας Διακήρυξης καταχωρήθηκαν στη σχετική ηλεκτρονική διαδικασία σύναψης δημόσιας σύμβασης στο ΕΣΗΔΗΣ, η οποία έλαβε Συστημικό Αύξοντα Αριθμό: **353135** και αναρτήθηκαν στη Διαδικτυακή Πύλη ([www.promitheus.gov.gr](http://www.promitheus.gov.gr)) του ΟΠΣ ΕΣΗΔΗΣ.

Περίληψη της παρούσας Διακήρυξης δημοσιεύεται και στον Ελληνικό Τύπο, σύμφωνα με το άρθρο 66 του ν. 4412/2016 σε συνδυασμό με το άρθρο 4 του π.δ. 118/2007 (Α'150) και τις διατάξεις του ν. 3584/2007 (Α'143) και συγκεκριμένα απεστάλη για δημοσίευση στις εφημερίδες Αργολίδα, Αναγνώστης Πελοποννήσου και Αργολική Ανάπτυξη.

Περίληψη της παρούσας Διακήρυξης, όπως προβλέπεται στην περίπτωση (ιστ) της παραγράφου 3 του άρθρου 76 του Ν.4727/2020, αναρτήθηκε στο διαδίκτυο, στον ιστότοπο <http://et.diaivgeia.gov.gr/> (ΠΡΟΓΡΑΜΜΑ ΔΙΑΥΓΕΙΑ) και στον ιστότοπο <https://greece20.gov.gr/>." <http://et.diaivgeia.gov.gr/>

Η Διακήρυξη καταχωρήθηκε στο διαδίκτυο, στην ιστοσελίδα της αναθέτουσας αρχής, στη διεύθυνση (URL):<https://www.culture.gov.gr/el/announcements/SitePages/internationalcontests.aspx>

### **Γ. Έξοδα δημοσιεύσεων**

Οι δαπάνες δημοσίευσης, καταβάλλονται από τον φορέα που έδωσε την εντολή καταχώρισης στην εφημερίδα, εντός των προθεσμιών του άρθρου 69Z του ν. 4270/2014 (Α' 143). Σε περίπτωση ανακήρυξης αναδόχου της δημοσιευόμενης διαδικασίας, οι ως άνω δαπάνες παρακρατούνται από τον φορέα και αφαιρούνται από το τίμημα που οφείλει στον ανάδοχο για την προμήθεια.

#### **1.7 Αρχές εφαρμοζόμενες στη διαδικασία σύναψης**

---

Οι οικονομικοί φορείς δεσμεύονται ότι:

α) τηρούν και θα εξακολουθήσουν να τηρούν κατά την εκτέλεση της σύμβασης, εφόσον επιλεγούν, τις υποχρεώσεις τους που απορρέουν από τις διατάξεις της περιβαλλοντικής, κοινωνικοασφαλιστικής και εργατικής νομοθεσίας, που έχουν θεσπιστεί με το δίκαιο της Ένωσης, το εθνικό δίκαιο, συλλογικές συμβάσεις ή διεθνείς διατάξεις περιβαλλοντικού, κοινωνικού και εργατικού δικαίου, οι οποίες απαριθμούνται στο Παράρτημα Χ του Προσαρτήματος Α του ν. 4412/2016. Η τήρηση των εν λόγω υποχρεώσεων ελέγχεται και βεβαιώνεται από τα όργανα που επιβλέπουν την εκτέλεση των δημοσίων συμβάσεων και τις αρμόδιες δημόσιες αρχές και υπηρεσίες που ενεργούν εντός των ορίων της ευθύνης και της αρμοδιότητάς τους,

β) δεν θα ενεργήσουν αθέμιτα, παράνομα ή καταχρηστικά καθ' όλη τη διάρκεια της διαδικασίας ανάθεσης, αλλά και κατά το στάδιο εκτέλεσης της σύμβασης, εφόσον επιλεγούν,

γ) λαμβάνουν τα κατάλληλα μέτρα για να διαφυλάξουν την εμπιστευτικότητα των πληροφοριών που έχουν χαρακτηριστεί ως τέτοιες.

## 2. ΓΕΝΙΚΟΙ ΚΑΙ ΕΙΔΙΚΟΙ ΟΡΟΙ ΣΥΜΜΕΤΟΧΗΣ

### 2.1 Γενικές Πληροφορίες

#### 2.1.1 Έγγραφα της σύμβασης

Τα έγγραφα της παρούσας διαδικασίας σύναψης, είναι τα ακόλουθα:

1. η με αρ. 334713 - 2024 Προκήρυξη της Σύμβασης (ΑΔΑΜ 24PROC014903447 2024-06-07), όπως αυτή έχει δημοσιευτεί στην Επίσημη Εφημερίδα της Ευρωπαϊκής Ένωσης
2. το Ευρωπαϊκό Ενιαίο Έγγραφο Σύμβασης [ΕΕΕΣ]
3. η παρούσα διακήρυξη και τα παραρτήματά της
4. οι συμπληρωματικές πληροφορίες που τυχόν παρέχονται στο πλαίσιο της διαδικασίας, ιδίως σχετικά με τις προδιαγραφές και τα σχετικά δικαιολογητικά
5. το σχέδιο της σύμβασης με τα Παραρτήματά της.

#### 2.1.2 Επικοινωνία - Πρόσβαση στα έγγραφα της Σύμβασης

Όλες οι επικοινωνίες σε σχέση με τα βασικά στοιχεία της διαδικασίας σύναψης της σύμβασης, καθώς και όλες οι ανταλλαγές πληροφοριών, ιδίως η ηλεκτρονική υποβολή, εκτελούνται με τη χρήση της πλατφόρμας του Εθνικού Συστήματος Ηλεκτρονικών Δημοσίων Συμβάσεων (ΕΣΗΔΗΣ), η οποία είναι προσβάσιμη μέσω της Διαδικτυακής Πύλης ([www.promitheus.gov.gr](http://www.promitheus.gov.gr)).

#### 2.1.3 Παροχή Διευκρινίσεων – Επιτόπια επίσκεψη

2.1.3.1. Τα σχετικά αιτήματα παροχής διευκρινίσεων υποβάλλονται ηλεκτρονικά, το αργότερο δέκα (10) ημέρες πριν την καταληκτική ημερομηνία υποβολής προσφορών και απαντώνται αντίστοιχα, στο πλαίσιο της παρούσας, στη σχετική ηλεκτρονική διαδικασία σύναψης δημόσιας σύμβασης στην πλατφόρμα του ΕΣΗΔΗΣ, η οποία είναι προσβάσιμη μέσω της Διαδικτυακής Πύλης ([www.promitheus.gov.gr](http://www.promitheus.gov.gr)). Αιτήματα παροχής συμπληρωματικών πληροφοριών – διευκρινίσεων υποβάλλονται από εγγεγραμμένους στο σύστημα οικονομικούς φορείς, δηλαδή από εκείνους που διαθέτουν σχετικά διαπιστευτήρια που τους έχουν χορηγηθεί (όνομα χρήστη και κωδικό πρόσβασης) και απαραίτητα το ηλεκτρονικό αρχείο με το κείμενο των ερωτημάτων είναι ηλεκτρονικά υπογεγραμμένο. Αιτήματα παροχής διευκρινίσεων που είτε υποβάλλονται με άλλον τρόπο, είτε το ηλεκτρονικό αρχείο που τα συνοδεύει δεν είναι ηλεκτρονικά υπογεγραμμένο, δεν εξετάζονται.

Η αναθέτουσα αρχή παρατείνει την προθεσμία παραλαβής των προσφορών, ούτως ώστε όλοι οι ενδιαφερόμενοι οικονομικοί φορείς να μπορούν να λάβουν γνώση όλων των αναγκαίων πληροφοριών για την κατάρτιση των προσφορών στις ακόλουθες περιπτώσεις:

- α) όταν, για οποιονδήποτε λόγο, πρόσθετες πληροφορίες, αν και ζητήθηκαν από τον οικονομικό φορέα έγκαιρα, δεν έχουν παρασχεθεί το αργότερο έξι (6) ημέρες πριν από την προθεσμία που ορίζεται για την παραλαβή των προσφορών,
- β) όταν τα έγγραφα της σύμβασης υφίστανται σημαντικές αλλαγές.

Η διάρκεια της παράτασης θα είναι ανάλογη με τη σπουδαιότητα των πληροφοριών ή των αλλαγών.

Όταν οι πρόσθετες πληροφορίες δεν έχουν ζητηθεί έγκαιρα ή δεν έχουν σημασία για την προετοιμασία κατάλληλων προσφορών, η παράταση της προθεσμίας εναπόκειται στη διακριτική ευχέρεια της αναθέτουσας αρχής.

Η αναθέτουσα αρχή, με ειδικά αιτιολογημένη απόφασή της, δύναται να παρατείνει την προθεσμία παραλαβής των προσφορών, τηρουμένων σε κάθε περίπτωση των αρχών της ίσης μεταχείρισης και της διαφάνειας.

Τροποποίηση των όρων της διαγωνιστικής διαδικασίας (πχ αλλαγή/μετάθεση της καταληκτικής ημερομηνίας υποβολής προσφορών καθώς και σημαντικές αλλαγές των εγγράφων της σύμβασης, σύμφωνα με την προηγούμενη παράγραφο) δημοσιεύεται στην ΕΕΕΕ (με το τυποποιημένο έντυπο «Διορθωτικό») και στο ΚΗΜΔΗΣ.

#### 2.1.3.2. Γνώση τοπικών συνθηκών – Επιτόπια επίσκεψη

Με την υποβολή της προσφοράς τους, οι διαγωνιζόμενοι αποδέχονται ότι έχουν λάβει πλήρη γνώση των τοπικών συνθηκών που αφορούν την εκτέλεση της σύμβασης.

Προκειμένου οι ενδιαφερόμενοι οικονομικοί φορείς να λάβουν γνώση των τοπικών συνθηκών εκτέλεσης της σύμβασης και ιδίως για να σχηματίσουν πλήρη και σαφή εικόνα και να έχουν προσωπική αντίληψη σχετικά με τις προσβάσεις, τα μεταφορικά μέσα, τις ιδιαιτερότητες προσέγγισης, τη διακίνηση των εργαζομένων και μηχανημάτων τους και γενικά όλες τις συνθήκες που μπορούν να επηρεάσουν την προσφορά τους και την εξέλιξη της σύμβασης, απαιτείται, επί ποινή αποκλεισμού, να πραγματοποιήσουν επίσκεψη-αυτοψία στο Αρχαιολογικό Μουσείο Άργους έργου, κατόπιν υποβολής σχετικού αιτήματος προς την Αναθέτουσα Αρχή. Τα αιτήματα για επιτόπια επίσκεψη υποβάλλονται ηλεκτρονικά και ψηφιακά υπογεγραμμένα στον δικτυακό τόπο του Διαγωνισμού μέσω της Διαδικτυακής πύλης του ΕΣΗΔΗΣ ([www.promitheus.gov.gr](http://www.promitheus.gov.gr)), το αργότερο δεκαπέντε (15) ημερολογιακές ημέρες πριν τη λήξη της προθεσμίας υποβολής των προσφορών. Η παραπάνω επίσκεψη θα πρέπει να έχει διεξαχθεί δέκα (10) ημερολογιακές ημέρες πριν τη λήξη της προθεσμίας υποβολής των προσφορών. Η αναθέτουσα αρχή χορηγεί βεβαίωση για την επίσκεψη που θα πραγματοποιήσει ο κάθε ενδιαφερόμενος, η οποία υποβάλλεται υποχρεωτικά στον φάκελο της Τεχνικής Προσφοράς κάθε προσφέροντος, επί ποινή απόρριψη αυτής.

#### 2.1.4 Γλώσσα

Τα έγγραφα της σύμβασης έχουν συνταχθεί στην ελληνική γλώσσα.

Τυχόν προδικαστικές προσφυγές υποβάλλονται στην ελληνική γλώσσα.

Οι **προσφορές**, τα στοιχεία που περιλαμβάνονται σε αυτές, καθώς και τα αποδεικτικά έγγραφα σχετικά με τη μη ύπαρξη λόγου αποκλεισμού και την πλήρωση των κριτηρίων ποιοτικής επιλογής συντάσσονται στην ελληνική γλώσσα ή συνοδεύονται από επίσημη μετάφρασή τους στην ελληνική γλώσσα.

Τα αλλοδαπά δημόσια και ιδιωτικά έγγραφα συνοδεύονται από μετάφρασή τους στην ελληνική γλώσσα επικυρωμένη, είτε από πρόσωπο αρμόδιο κατά τις κείμενες διατάξεις της εθνικής νομοθεσίας είτε από πρόσωπο κατά νόμο αρμόδιο της χώρας στην οποία έχει συνταχθεί το έγγραφο.

Ενημερωτικά και τεχνικά φυλλάδια και άλλα έντυπα, εταιρικά ή μη, με ειδικό τεχνικό περιεχόμενο, δηλαδή έντυπα με αμιγώς τεχνικά χαρακτηριστικά, όπως αριθμούς, αποδόσεις σε διεθνείς μονάδες, μαθηματικούς τύπους και σχέδια, που είναι δυνατόν να διαβαστούν σε κάθε γλώσσα και δεν είναι απαραίτητη η μετάφραση τους, μπορούν να υποβάλλονται σε άλλη γλώσσα, χωρίς να συνοδεύονται από μετάφραση στην ελληνική.

Κάθε μορφής επικοινωνία με την αναθέτουσα αρχή, καθώς και μεταξύ αυτής και του αναδόχου, θα γίνονται υποχρεωτικά στην ελληνική γλώσσα.

#### 2.1.5 Εγγυήσεις

Οι εγγυητικές επιστολές των παραγράφων 2.2.2 και 4.1. εκδίδονται από πιστωτικά ιδρύματα ή χρηματοδοτικά ιδρύματα ή ασφαλιστικές επιχειρήσεις κατά την έννοια των περιπτώσεων β' και γ' της παρ. 1 του άρθρου 14 του ν. 4364/ 2016 (Α'13), που λειτουργούν νόμιμα στα κράτη - μέλη της Ένωσης ή του Ευρωπαϊκού Οικονομικού Χώρου ή στα κράτη-μέλη της ΣΔΣ και έχουν, σύμφωνα με τις ισχύουσες

διατάξεις, το δικαίωμα αυτό. Μπορούν, επίσης, να εκδίδονται από το Τ.Μ.Ε.Δ.Ε. ή να παρέχονται με γραμμάτιο του Ταμείου Παρακαταθηκών και Δανείων με παρακατάθεση σε αυτό του αντίστοιχου χρηματικού ποσού. Αν συσταθεί παρακαταθήκη με γραμμάτιο παρακατάθεσης χρεογράφων στο Ταμείο Παρακαταθηκών και Δανείων, τα τοκομερίδια ή μερίσματα που λήγουν κατά τη διάρκεια της εγγύησης επιστρέφονται μετά τη λήξη τους στον υπέρ ου η εγγύηση οικονομικό φορέα.

Οι εγγυητικές επιστολές εκδίδονται κατ' επιλογή των οικονομικών φορέων από έναν ή περισσότερους εκδότες της παραπάνω παραγράφου.

Οι εγγυήσεις αυτές περιλαμβάνουν κατ' ελάχιστον τα ακόλουθα στοιχεία: α) την ημερομηνία έκδοσης, β) τον εκδότη, γ) την αναθέτουσα αρχή προς την οποία απευθύνονται, δ) τον αριθμό της εγγύησης, ε) το ποσό που καλύπτει η εγγύηση, στ) την πλήρη επωνυμία, τον Α.Φ.Μ. και τη διεύθυνση του οικονομικού φορέα υπέρ του οποίου εκδίδεται η εγγύηση (στην περίπτωση ένωσης αναγράφονται όλα τα παραπάνω για κάθε μέλος της ένωσης), ζ) τους όρους ότι: αα) η εγγύηση παρέχεται ανέκκλητα και ανεπιφύλακτα, ο δε εκδότης παραιτείται του δικαιώματος της διαιρέσεως και της διζήσεως και ββ) ότι σε περίπτωση κατάρπτωσης αυτής, το ποσό της κατάρπτωσης υπόκειται στο εκάστοτε ισχύον τέλος χαρτοσήμου, η) τα στοιχεία της σχετικής διακήρυξης και την καταληκτική ημερομηνία υποβολής προσφορών, θ) την ημερομηνία λήξης ή τον χρόνο ισχύος της εγγύησης, ι) την ανάληψη υποχρέωσης από τον εκδότη της εγγύησης να καταβάλει το ποσό της εγγύησης ολικά ή μερικά εντός πέντε (5) ημερών μετά από απλή έγγραφη ειδοποίηση εκείνου προς τον οποίο απευθύνεται και ια) στην περίπτωση των εγγυήσεων καλής εκτέλεσης και προκαταβολής, τον αριθμό και τον τίτλο της σχετικής σύμβασης.

Η περ. αα' του προηγούμενου εδαφίου ζ' δεν εφαρμόζεται για τις εγγυήσεις που παρέχονται με γραμμάτιο του Ταμείου Παρακαταθηκών και Δανείων.

Τα σχετικά υποδείγματα εγγυητικών επιστολών περιλαμβάνονται στο Παράρτημα VI της παρούσης.

Η αναθέτουσα αρχή επικοινωνεί με τους εκδότες των εγγυητικών επιστολών, προκειμένου να διαπιστώσει την εγκυρότητά τους.

### **2.1.6 Προστασία Προσωπικών Δεδομένων**

Η αναθέτουσα αρχή ενημερώνει το φυσικό πρόσωπο που υπογράφει την προσφορά ως Προσφέρων ή ως Νόμιμος Εκπρόσωπος Προσφέροντος, ότι η ίδια ή και τρίτοι, κατ' εντολή και για λογαριασμό της, θα επεξεργάζονται προσωπικά δεδομένα που περιέχονται στους φακέλους της προσφοράς και τα αποδεικτικά μέσα τα οποία υποβάλλονται σε αυτήν, στο πλαίσιο του παρόντος Διαγωνισμού, για τον σκοπό της αξιολόγησης των προσφορών και της ενημέρωσης έτερων συμμετεχόντων σε αυτόν, λαμβάνοντας κάθε εύλογο μέτρο για τη διασφάλιση του απόρρητου και της ασφάλειας της επεξεργασίας των δεδομένων και της προστασίας τους από κάθε μορφής αθέμιτη επεξεργασία, σύμφωνα με τις διατάξεις της κείμενης νομοθεσίας περί προστασίας προσωπικών δεδομένων, κατά τα αναλυτικώς αναφερόμενα στην αναλυτική ενημέρωση που επισυνάπτεται στην παρούσα.

## **2.2 Δικαίωμα Συμμετοχής - Κριτήρια Ποιοτικής Επιλογής**

---

### **2.2.1 Δικαίωμα συμμετοχής**

**1.** Δικαίωμα συμμετοχής στη διαδικασία σύναψης της παρούσας σύμβασης έχουν φυσικά ή νομικά πρόσωπα και, σε περίπτωση ενώσεων οικονομικών φορέων, τα μέλη αυτών, που είναι εγκατεστημένα σε:

- α) κράτος-μέλος της Ένωσης,
- β) κράτος-μέλος του Ευρωπαϊκού Οικονομικού Χώρου (Ε.Ο.Χ.),

γ) τρίτες χώρες που έχουν υπογράψει και κυρώσει τη ΣΔΣ, στον βαθμό που η υπό ανάθεση δημόσια σύμβαση καλύπτεται από τα Παραρτήματα 1, 2, 4,5, 6 και 7 και τις γενικές σημειώσεις του σχετικού με την Ένωση Προσαρτήματος Ι της ως άνω Συμφωνίας, καθώς και

δ) σε τρίτες χώρες που δεν εμπίπτουν στην περίπτωση γ' της παρούσας παραγράφου και έχουν συνάψει διμερείς ή πολυμερείς συμφωνίες με την Ένωση σε θέματα διαδικασιών ανάθεσης δημοσίων συμβάσεων.

Στον βαθμό που καλύπτονται από τα Παραρτήματα 1, 2, 4 και 5, 6 και 7 και τις γενικές σημειώσεις του σχετικού με την Ένωση Προσαρτήματος Ι της ΣΔΣ, καθώς και τις λοιπές διεθνείς συμφωνίες από τις οποίες δεσμεύεται η Ένωση, οι αναθέτουσες αρχές επιφυλάσσουν για τα έργα, τα αγαθά, τις υπηρεσίες και τους οικονομικούς φορείς των χωρών που έχουν υπογράψει τις εν λόγω συμφωνίες μεταχείριση εξίσου ευνοϊκή με αυτήν που επιφυλάσσουν για τα έργα, τα αγαθά, τις υπηρεσίες και τους οικονομικούς φορείς της Ένωσης.

**2. Οικονομικός φορέας συμμετέχει είτε μεμονωμένα είτε ως μέλος ένωσης. Οι ενώσεις οικονομικών φορέων, συμπεριλαμβανομένων και των προσωρινών συμπράξεων, δεν απαιτείται να περιβληθούν συγκεκριμένη νομική μορφή για την υποβολή προσφοράς. Η αναθέτουσα αρχή μπορεί να απαιτήσει από τις ενώσεις οικονομικών φορέων να περιβληθούν συγκεκριμένη νομική μορφή, εφόσον τους ανατεθεί η σύμβαση.**

Στις περιπτώσεις υποβολής προσφοράς από ένωση οικονομικών φορέων, όλα τα μέλη της ευθύνονται έναντι της αναθέτουσας αρχής αλληλεγγύως και εις ολόκληρον.

### **2.2.2 Εγγύηση συμμετοχής**

**2.2.2.1.** Για την έγκυρη συμμετοχή στη διαδικασία σύναψης της παρούσας σύμβασης, κατατίθεται από τους συμμετέχοντες οικονομικούς φορείς (προσφέροντες), εγγυητική επιστολή συμμετοχής, ποσού τεσσάρων χιλιάδων εκατόν ενενήντα τριών ευρώ (4.193,00 €).

Στην περίπτωση ένωσης οικονομικών φορέων, η εγγύηση συμμετοχής περιλαμβάνει και τον όρο ότι η εγγύηση καλύπτει τις υποχρεώσεις όλων των οικονομικών φορέων που συμμετέχουν στην ένωση.

Η εγγύηση συμμετοχής πρέπει να ισχύει τουλάχιστον για τριάντα (30) ημέρες μετά τη λήξη του χρόνου ισχύος της προσφοράς του άρθρου 2.4.5 της παρούσας, άλλως η προσφορά απορρίπτεται. Η αναθέτουσα αρχή μπορεί, πριν από τη λήξη της προσφοράς, να ζητά από τους προσφέροντες να παρατείνουν, πριν τη λήξη τους, τη διάρκεια ισχύος της προσφοράς και της εγγύησης συμμετοχής.

Οι πρωτότυπες εγγυήσεις συμμετοχής, πλην των εγγυήσεων που εκδίδονται ηλεκτρονικά, προσκομίζονται, σε κλειστό φάκελο με ευθύνη του οικονομικού φορέα, το αργότερο πριν την ημερομηνία και ώρα αποσφράγισης των προσφορών που ορίζεται στην παρ. 3.1 της παρούσας, άλλως η προσφορά απορρίπτεται ως απαράδεκτη, μετά από γνώμη της Επιτροπής Διαγωνισμού.

**2.2.2.2.** Η εγγύηση συμμετοχής επιστρέφεται στον ανάδοχο με την προσκόμιση της εγγύησης καλής εκτέλεσης.

Η εγγύηση συμμετοχής επιστρέφεται στους λοιπούς προσφέροντες, σύμφωνα με τα ειδικότερα οριζόμενα στην παρ. 3 του άρθρου 72 του ν. 4412/2016.

**2.2.2.3.** Η εγγύηση συμμετοχής καταπίπτει εάν ο προσφέρων: α) αποσύρει την προσφορά του κατά τη διάρκεια ισχύος αυτής, β) παρέχει, εν γνώσει του, ψευδή στοιχεία ή πληροφορίες που αναφέρονται στις παραγράφους 2.2.3 έως 2.2.8, γ) δεν προσκομίσει εγκαίρως τα προβλεπόμενα από την παρούσα δικαιολογητικά (παραγράφοι 2.2.9 και 3.2), δ) δεν προσέλθει εγκαίρως για υπογραφή του συμφωνητικού, ε) υποβάλει μη κατάλληλη προσφορά, με την έννοια της περ. 46 της παρ. 1 του άρθρου 2 του ν. 4412/2016, στ) δεν ανταποκριθεί στη σχετική πρόσκληση της αναθέτουσας αρχής να εξηγήσει την τιμή ή το κόστος της προσφοράς του εντός της τεθείσας προθεσμίας και η προσφορά του απορριφθεί, ζ) στις περιπτώσεις των παρ. 3, 4 και 5 του άρθρου 103 του ν. 4412/2016, περί πρόσκλησης για υποβολή δικαιολογητικών από τον προσωρινό ανάδοχο, αν, κατά τον έλεγχο των παραπάνω δικαιολογητικών,

σύμφωνα με τις παραγράφους 3.2 και 3.4 της παρούσας, διαπιστωθεί ότι τα στοιχεία που δηλώθηκαν στο ΕΕΕΣ είναι εκ προθέσεως απατηλά, ή ότι έχουν υποβληθεί πλαστά αποδεικτικά στοιχεία, ή αν, από τα παραπάνω δικαιολογητικά που προσκομίσθηκαν νομίμως και εμπροθέσμως, δεν αποδεικνύεται η μη συνδρομή των λόγων αποκλεισμού της παραγράφου 2.2.3 ή η πλήρωση μιας ή περισσότερων από τις απαιτήσεις των κριτηρίων ποιοτικής επιλογής.

### 2.2.3 Λόγοι αποκλεισμού

Αποκλείεται από τη συμμετοχή στην παρούσα διαδικασία σύναψης σύμβασης (διαγωνισμό) οικονομικός φορέας, εφόσον συντρέχει στο πρόσωπό του (εάν πρόκειται για μεμονωμένο φυσικό ή νομικό πρόσωπο) ή σε ένα από τα μέλη του (εάν πρόκειται για ένωση οικονομικών φορέων) ένας ή περισσότεροι από τους ακόλουθους λόγους:

**2.2.3.1.** Όταν υπάρχει σε βάρος του αμετάκλητη καταδικαστική απόφαση για ένα από τα ακόλουθα εγκλήματα:

α) συμμετοχή σε εγκληματική οργάνωση, όπως αυτή ορίζεται στο άρθρο 2 της απόφασης-πλαίσιο 2008/841/ΔΕΥ του Συμβουλίου της 24ης Οκτωβρίου 2008, για την καταπολέμηση του οργανωμένου εγκλήματος (ΕΕ L 300 της 11.11.2008 σ. 42), και τα εγκλήματα του άρθρου 187 του Ποινικού Κώδικα (εγκληματική οργάνωση),

β) ενεργητική δωροδοκία, όπως ορίζεται στο άρθρο 3 της σύμβασης περί της καταπολέμησης της δωροδοκίας στην οποία ενέχονται υπάλληλοι των Ευρωπαϊκών Κοινοτήτων ή των κρατών-μελών της Ένωσης (ΕΕ C 195 της 25.6.1997, σ. 1) και στην παρ. 1 του άρθρου 2 της απόφασης-πλαίσιο 2003/568/ΔΕΥ του Συμβουλίου της 22ας Ιουλίου 2003, για την καταπολέμηση της δωροδοκίας στον ιδιωτικό τομέα (ΕΕ L 192 της 31.7.2003, σ. 54), καθώς και όπως ορίζεται στο εθνικό δίκαιο του οικονομικού φορέα, και τα εγκλήματα των άρθρων 159Α (δωροδοκία πολιτικών προσώπων), 236 (δωροδοκία υπαλλήλου), 237 παρ. 2-4 (δωροδοκία δικαστικών λειτουργιών), 237Α παρ. 2 (εμπορία επιρροής – μεσάζοντες), 396 παρ. 2 (δωροδοκία στον ιδιωτικό τομέα) του Ποινικού Κώδικα,

γ) απάτη εις βάρος των οικονομικών συμφερόντων της Ένωσης, κατά την έννοια των άρθρων 3 και 4 της Οδηγίας (ΕΕ) 2017/1371 του Ευρωπαϊκού Κοινοβουλίου και του Συμβουλίου της 5<sup>ης</sup> Ιουλίου 2017 σχετικά με την καταπολέμηση, μέσω του ποινικού δικαίου, της απάτης εις βάρος των οικονομικών συμφερόντων της Ένωσης (L 198/28.07.2017) και τα εγκλήματα των άρθρων 159Α (δωροδοκία πολιτικών προσώπων), 216 (πλαστογραφία), 236 (δωροδοκία υπαλλήλου), 237 παρ. 2-4 (δωροδοκία δικαστικών λειτουργιών), 242 (ψευδής βεβαίωση, νόθευση κ.λπ.) 374 (διακεκριμένη κλοπή), 375 (υπεξαίρεση), 386 (απάτη), 386Α (απάτη με υπολογιστή), 386Β (απάτη σχετική με τις επιχορηγήσεις), 390 (απιστία) του Ποινικού Κώδικα και των άρθρων 155 επ. του Εθνικού Τελωνειακού Κώδικα (ν. 2960/2001, Α' 265), όταν αυτά στρέφονται κατά των οικονομικών συμφερόντων της Ευρωπαϊκής Ένωσης ή συνδέονται με την προσβολή αυτών των συμφερόντων, καθώς και τα εγκλήματα των άρθρων 23 (διασυνοριακή απάτη σχετικά με τον ΦΠΑ) και 24 (επικουρικές διατάξεις για την ποινική προστασία των οικονομικών συμφερόντων της Ευρωπαϊκής Ένωσης) του ν. 4689/2020 (Α' 103),

δ) τρομοκρατικά εγκλήματα ή εγκλήματα συνδεόμενα με τρομοκρατικές δραστηριότητες, όπως ορίζονται, αντιστοίχως, στα άρθρα 3-4 και 5-12 της Οδηγίας (ΕΕ) 2017/541 του Ευρωπαϊκού Κοινοβουλίου και του Συμβουλίου της 15<sup>ης</sup> Μαρτίου 2017 για την καταπολέμηση της τρομοκρατίας και την αντικατάσταση της απόφασης-πλαισίου 2002/475/ΔΕΥ του Συμβουλίου και για την τροποποίηση της απόφασης 2005/671/ΔΕΥ του Συμβουλίου (ΕΕ L88/31.03.2017) ή ηθική αυτουργία ή συνέργεια ή απόπειρα διάπραξης εγκλήματος, όπως ορίζονται στο άρθρο 14 αυτής, και τα εγκλήματα των άρθρων 187Α και 187Β του Ποινικού Κώδικα, καθώς και τα εγκλήματα των άρθρων 32-35 του ν. 4689/2020 (Α'103),

ε) νομιμοποίηση εσόδων από παράνομες δραστηριότητες ή χρηματοδότηση της τρομοκρατίας, όπως αυτές ορίζονται στο άρθρο 1 της Οδηγίας (ΕΕ) 2015/849 του Ευρωπαϊκού Κοινοβουλίου και του Συμβουλίου της 20ης Μαΐου 2015, σχετικά με την πρόληψη της χρησιμοποίησης του χρηματοπιστωτικού

συστήματος για τη νομιμοποίηση εσόδων από παράνομες δραστηριότητες ή για τη χρηματοδότηση της τρομοκρατίας, την τροποποίηση του κανονισμού (ΕΕ) αριθμ. 648/2012 του Ευρωπαϊκού Κοινοβουλίου και του Συμβουλίου, και την κατάργηση της οδηγίας 2005/60/ΕΚ του Ευρωπαϊκού Κοινοβουλίου και του Συμβουλίου και της οδηγίας 2006/70/ΕΚ της Επιτροπής (ΕΕ L 141/05.06.2015) και τα εγκλήματα των άρθρων 2 και 39 του ν. 4557/2018 (Α' 139),

στ) παιδική εργασία και άλλες μορφές εμπορίας ανθρώπων, όπως ορίζονται στο άρθρο 2 της Οδηγίας 2011/36/ΕΕ του Ευρωπαϊκού Κοινοβουλίου και του Συμβουλίου της 5ης Απριλίου 2011, για την πρόληψη και την καταπολέμηση της εμπορίας ανθρώπων και για την προστασία των θυμάτων της, καθώς και για την αντικατάσταση της απόφασης-πλαίσιο 2002/629/ΔΕΥ του Συμβουλίου (ΕΕ L 101 της 15.4.2011, σ. 1), και τα εγκλήματα του άρθρου 323Α του Ποινικού Κώδικα (εμπορία ανθρώπων).

Ο οικονομικός φορέας αποκλείεται, επίσης, όταν το πρόσωπο εις βάρος του οποίου εκδόθηκε αμετάκλητη καταδικαστική απόφαση είναι μέλος του διοικητικού, διευθυντικού ή εποπτικού οργάνου του ή έχει εξουσία εκπροσώπησης, λήψης αποφάσεων ή ελέγχου σε αυτό. Η υποχρέωση του προηγούμενου εδαφίου αφορά:

-στις περιπτώσεις εταιρειών περιορισμένης ευθύνης (Ε.Π.Ε.), ιδιωτικών κεφαλαιουχικών εταιρειών (Ι.Κ.Ε.) και προσωπικών εταιρειών (Ο.Ε. και Ε.Ε.) τους διαχειριστές.

-στις περιπτώσεις ανωνύμων εταιρειών (Α.Ε.), τον διευθύνοντα Σύμβουλο, τα μέλη του Διοικητικού Συμβουλίου, καθώς και τα πρόσωπα στα οποία με απόφαση του Διοικητικού Συμβουλίου έχει ανατεθεί το σύνολο της διαχείρισης και εκπροσώπησης της εταιρείας.

-στις περιπτώσεις Συνεταιρισμών, τα μέλη του Διοικητικού Συμβουλίου.

-σε όλες τις υπόλοιπες περιπτώσεις νομικών προσώπων, τον κατά περίπτωση νόμιμο εκπρόσωπο.

**Εάν στις ως άνω περιπτώσεις (α) έως (στ) η κατά τα ανωτέρω, περίοδος αποκλεισμού δεν έχει καθοριστεί με αμετάκλητη απόφαση, αυτή ανέρχεται σε πέντε (5) έτη από την ημερομηνία της καταδίκης με αμετάκλητη απόφαση.**

**2.2.3.2.** Στις ακόλουθες περιπτώσεις:

α) όταν ο οικονομικός φορέας έχει αθετήσει τις υποχρεώσεις του όσον αφορά στην καταβολή φόρων ή εισφορών κοινωνικής ασφάλισης και αυτό έχει διαπιστωθεί από δικαστική ή διοικητική απόφαση με τελεσίδικη και δεσμευτική ισχύ, σύμφωνα με διατάξεις της χώρας όπου είναι εγκατεστημένος ή την εθνική νομοθεσία ή

β) όταν η αναθέτουσα αρχή μπορεί να αποδείξει με τα κατάλληλα μέσα ότι ο οικονομικός φορέας έχει αθετήσει τις υποχρεώσεις του όσον αφορά την καταβολή φόρων ή εισφορών κοινωνικής ασφάλισης.

Αν ο οικονομικός φορέας είναι Έλληνας πολίτης ή έχει την εγκατάστασή του στην Ελλάδα, οι υποχρεώσεις του που αφορούν στις εισφορές κοινωνικής ασφάλισης καλύπτουν τόσο την κύρια όσο και την επικουρική ασφάλιση.

Οι υποχρεώσεις των περ. α' και β' της παρ. 2.2.3.2 θεωρείται ότι δεν έχουν αθετηθεί εφόσον δεν έχουν καταστεί ληξιπρόθεσμες ή εφόσον αυτές έχουν υπαχθεί σε δεσμευτικό διακανονισμό που τηρείται.

Δεν αποκλείεται ο οικονομικός φορέας, όταν έχει εκπληρώσει τις υποχρεώσεις του είτε καταβάλλοντας τους φόρους ή τις εισφορές κοινωνικής ασφάλισης που οφείλει, συμπεριλαμβανομένων, κατά περίπτωση, των δεδουλευμένων τόκων ή των προστίμων είτε υπαγόμενος σε δεσμευτικό διακανονισμό για την καταβολή τους στο μέτρο που τηρεί τους όρους του δεσμευτικού κανονισμού.

**2.2.3.3** Διατηρείται για λόγους αρίθμησης.



**2.2.3.4.** Αποκλείεται από τη συμμετοχή στη διαδικασία σύναψης της παρούσας σύμβασης, οικονομικός φορέας σε οποιαδήποτε από τις ακόλουθες καταστάσεις:

(α) εάν έχει αθετήσει τις υποχρεώσεις που προβλέπονται στην παρ. 2 του άρθρου 18 του ν. 4412/2016, περί αρχών που εφαρμόζονται στις διαδικασίες σύναψης δημοσίων συμβάσεων,

(β) εάν τελεί υπό πτώχευση ή έχει υπαχθεί σε διαδικασία ειδικής εκκαθάρισης ή τελεί υπό αναγκαστική διαχείριση από εκκαθαριστή ή από το δικαστήριο ή έχει υπαχθεί σε διαδικασία πτωχευτικού συμβιβασμού ή έχει αναστείλει τις επιχειρηματικές του δραστηριότητες ή έχει υπαχθεί σε διαδικασία εξυγίανσης και δεν τηρεί τους όρους αυτής ή εάν βρίσκεται σε οποιαδήποτε ανάλογη κατάσταση προκύπτουσα από παρόμοια διαδικασία, προβλεπόμενη σε εθνικές διατάξεις νόμου. Η αναθέτουσα αρχή μπορεί να μην αποκλείει έναν οικονομικό φορέα ο οποίος βρίσκεται σε μία εκ των καταστάσεων που αναφέρονται στην περίπτωση αυτή, υπό την προϋπόθεση ότι αποδεικνύει ότι ο εν λόγω φορέας είναι σε θέση να εκτελέσει τη σύμβαση, λαμβάνοντας υπόψη τις ισχύουσες διατάξεις και τα μέτρα για τη συνέχιση της επιχειρηματικής του λειτουργίας,

(γ) εάν, με την επιφύλαξη της παραγράφου 3Γ του άρθρου 44 του ν. 3959/2011 περί ποινικών κυρώσεων και άλλων διοικητικών συνεπειών, υπάρχουν επαρκώς εύλογες ενδείξεις που οδηγούν στο συμπέρασμα ότι ο οικονομικός φορέας συνήψε συμφωνίες με άλλους οικονομικούς φορείς με στόχο τη στρέβλωση του ανταγωνισμού,

δ) εάν μία κατάσταση σύγκρουσης συμφερόντων κατά την έννοια του άρθρου 24 του ν. 4412/2016, δεν μπορεί να θεραπευθεί αποτελεσματικά με άλλα, λιγότερο παρεμβατικά, μέσα,

(ε) εάν μία κατάσταση στρέβλωσης του ανταγωνισμού από την πρότερη συμμετοχή του οικονομικού φορέα κατά την προετοιμασία της διαδικασίας σύναψης σύμβασης, σύμφωνα με όσα ορίζονται στο άρθρο 48 του ν. 4412/2016, δεν μπορεί να θεραπευθεί με άλλα, λιγότερο παρεμβατικά, μέσα,

(στ) εάν έχει επιδείξει σοβαρή ή επαναλαμβανόμενη πλημμέλεια κατά την εκτέλεση ουσιώδους απαίτησης στο πλαίσιο προηγούμενης δημόσιας σύμβασης, προηγούμενης σύμβασης με αναθέτοντα φορέα ή προηγούμενης σύμβασης παραχώρησης που είχε ως αποτέλεσμα την πρόωρη καταγγελία της προηγούμενης σύμβασης, αποζημιώσεις ή άλλες παρόμοιες κυρώσεις,

(ζ) εάν έχει κριθεί ένοχος εκ προθέσεως σοβαρών απατηλών δηλώσεων κατά την παροχή των πληροφοριών που απαιτούνται για την εξακρίβωση της απουσίας των λόγων αποκλεισμού ή την πλήρωση των κριτηρίων επιλογής, έχει αποκρύψει τις πληροφορίες αυτές ή δεν είναι σε θέση να προσκομίσει τα δικαιολογητικά που απαιτούνται κατ' εφαρμογή της παραγράφου 2.2.9.2 της παρούσας,

(η) εάν επιχειρήσει να επηρεάσει με αθέμιτο τρόπο τη διαδικασία λήψης αποφάσεων της αναθέτουσας αρχής, να αποκτήσει εμπιστευτικές πληροφορίες που ενδέχεται να του αποφέρουν αθέμιτο πλεονέκτημα στη διαδικασία σύναψης σύμβασης ή να παράσχει με απατηλό τρόπο παραπλανητικές πληροφορίες που ενδέχεται να επηρεάσουν ουσιωδώς τις αποφάσεις που αφορούν τον αποκλεισμό, την επιλογή ή την ανάθεση,

(θ) εάν η αναθέτουσα αρχή μπορεί να αποδείξει, με κατάλληλα μέσα ότι έχει διαπράξει σοβαρό επαγγελματικό παράπτωμα, το οποίο θέτει εν αμφιβόλω την ακεραιότητά του.

**Εάν στις ως άνω περιπτώσεις (α) έως (θ) η περίοδος αποκλεισμού δεν έχει καθοριστεί με αμετάκλητη απόφαση, αυτή ανέρχεται σε τρία (3) έτη από την ημερομηνία έκδοσης πράξης που βεβαιώνει το σχετικό γεγονός.**

2.2.3.5.

Απαγορεύεται η ανάθεση της παρούσας σύμβασης, σε:

α) Ρώσο υπήκοο ή φυσικό ή νομικό πρόσωπο, οντότητα ή φορέα που έχει την έδρα του στη Ρωσία

β) νομικό πρόσωπο, οντότητα ή φορέα του οποίου τα δικαιώματα ιδιοκτησίας κατέχει άμεσα ή έμμεσα σε ποσοστό άνω του 50 % οντότητα αναφερόμενη στο στοιχείο α) της παρούσας παραγράφου ή

γ) φυσικό ή νομικό πρόσωπο, οντότητα ή φορέα που ενεργεί εξ ονόματος ή κατ' εντολή οντότητας αναφερόμενης στο στοιχείο α) ή β) της παρούσας παραγράφου, συμπεριλαμβανομένων, όταν αντιστοιχούν σε περισσότερο από το 10 % της αξίας της σύμβασης, των υπεργολάβων, προμηθευτών ή οντοτήτων (τρίτων) στις ικανότητες των οποίων στηρίζεται, κατά την έννοια των οδηγιών για τις δημόσιες συμβάσεις.»

**2.2.3.6.** Ο οικονομικός φορέας αποκλείεται σε οποιοδήποτε χρονικό σημείο κατά τη διάρκεια της διαδικασίας σύναψης της παρούσας σύμβασης, όταν αποδεικνύεται ότι βρίσκεται, λόγω πράξεων ή παραλείψεων του, είτε πριν είτε κατά τη διαδικασία, σε μία από τις ως άνω περιπτώσεις.

**2.2.3.7.** Οικονομικός φορέας που εμπίπτει σε μια από τις καταστάσεις που αναφέρονται στις παραγράφους 2.2.3.1 και 2.2.3.4, εκτός από την περ. β αυτής, μπορεί να προσκομίζει στοιχεία, προκειμένου να αποδείξει ότι τα μέτρα που έλαβε επαρκούν για να αποδείξουν την αξιοπιστία του, παρότι συντρέχει ο σχετικός λόγος αποκλεισμού (αυτοκάθαρση). Για τον σκοπό αυτόν, ο οικονομικός φορέας αποδεικνύει ότι έχει καταβάλει ή έχει δεσμευθεί να καταβάλει αποζημίωση για ζημιές που προκλήθηκαν από το ποινικό αδίκημα ή το παράπτωμα, ότι έχει διευκρινίσει τα γεγονότα και τις περιστάσεις με ολοκληρωμένο τρόπο, μέσω ενεργού συνεργασίας με τις ερευνητικές αρχές, και έχει λάβει συγκεκριμένα τεχνικά και οργανωτικά μέτρα, καθώς και μέτρα σε επίπεδο προσωπικού κατάλληλα για την αποφυγή περαιτέρω ποινικών αδικημάτων ή παραπτωμάτων. Τα μέτρα που λαμβάνονται από τους οικονομικούς φορείς αξιολογούνται σε συνάρτηση με τη σοβαρότητα και τις ιδιαίτερες περιστάσεις του ποινικού αδικήματος ή του παραπτώματος. Εάν τα στοιχεία κριθούν επαρκή, ο εν λόγω οικονομικός φορέας δεν αποκλείεται από τη διαδικασία σύναψης σύμβασης. Αν τα μέτρα κριθούν ανεπαρκή, γνωστοποιείται στον οικονομικό φορέα το σκεπτικό της απόφασης αυτής. Οικονομικός φορέας που έχει αποκλειστεί, σύμφωνα με τις κείμενες διατάξεις, με τελεσίδικη απόφαση, σε εθνικό επίπεδο, από τη συμμετοχή σε διαδικασίες σύναψης σύμβασης ή ανάθεσης παραχώρησης δεν μπορεί να κάνει χρήση της ανωτέρω δυνατότητας κατά την περίοδο του αποκλεισμού που ορίζεται στην εν λόγω απόφαση.

Η εξέταση των, κατά τα ανωτέρω, προσκομισθέντων από τον οικονομικό φορέα στοιχείων, για τη διαπίστωση της επάρκειας ή μη των επανορθωτικών μέτρων που έλαβε και επικαλείται, θα πραγματοποιηθεί κατά το στάδιο της εξέτασης των δικαιολογητικών κατακύρωσης.

**2.2.3.8.** Η απόφαση για τη διαπίστωση της επάρκειας ή μη των επανορθωτικών μέτρων κατά την προηγούμενη παράγραφο, εκδίδεται σύμφωνα με τα οριζόμενα στις παρ. 8 και 9 του άρθρου 73 του ν. 4412/2016, καθώς και στην υπ' αριθμ. 102080/24-10-2022 (Β'5623/02.11.2022) απόφαση του Υπουργού Ανάπτυξης και Επενδύσεων με θέμα: «*Ρύθμιση θεμάτων σχετικά με την εξέταση επανορθωτικών μέτρων από την Επιτροπή της παρ. 9 του άρθρου 73 του ν. 4412/2016*».

Η αναθέτουσα αρχή αποστέλλει στην Επιτροπή εξέτασης επανορθωτικών μέτρων της παρ. 9 του άρθρου 73 του ν. 4412/2016 το σχέδιο της απόφασής της περί της διαπίστωσης της επάρκειας ή μη των ληφθέντων από τον οικονομικό φορέα επανορθωτικών μέτρων, συνοδευόμενο από πλήρη φάκελο που περιλαμβάνει όλα τα σχετικά με την υπόθεση στοιχεία. Το σχέδιο της απόφασης της αναθέτουσας αρχής, μαζί με όλα τα σχετικά με την υπόθεση στοιχεία αποστέλλονται, ηλεκτρονικά στη διεύθυνση ηλεκτρονικού ταχυδρομείου [eranorthotika@eadhsy.gr](mailto:eranorthotika@eadhsy.gr)

Στην περίπτωση που ο οικονομικός φορέας δεν έχει προσκομίσει, με δική του πρωτοβουλία, τα στοιχεία, με τα οποία αποδεικνύονται τα επικαλούμενα μέτρα αυτοκάθαρσης (εκδοθείσες αποφάσεις διοίκησης, αποδεικτικά εξόφλησης προστίμων, αλληλογραφία με αρμόδιες ελεγκτικές αρχές κ.λπ.), η αναθέτουσα αρχή, πριν από τη σύνταξη και αποστολή του σχεδίου απόφασης στην Επιτροπή, υποχρεούται να ζητήσει από τον οικονομικό φορέα την προσκόμισή τους, εντός προθεσμίας που δεν υπερβαίνει τις δέκα (10) ημέρες. Με την παρέλευση της ανωτέρω προθεσμίας, θεωρείται ότι τα αιτούμενα στοιχεία δεν

προσκομίστηκαν. Στην περίπτωση που ο οικονομικός φορέας υποβάλει αίτημα για παράταση της ως άνω προθεσμίας, συνοδευόμενο από έγγραφα, με τα οποία αποδεικνύεται ότι έχει αιτηθεί τη χορήγηση των στοιχείων, η αναθέτουσα αρχή παρατείνει την προθεσμία υποβολής, για όσο χρόνο απαιτηθεί για τη χορήγησή τους από τις αρμόδιες δημόσιες αρχές.

Αν η αναθέτουσα αρχή κρίνει ότι τα στοιχεία που προσκόμισε ο οικονομικός φορέας δεν είναι πλήρη ή απαιτούνται διευκρινίσεις, πριν από την αποστολή του σχεδίου της απόφασής της στην Επιτροπή, καλεί τον οικονομικό φορέα για τη συμπλήρωση των σχετικών στοιχείων ή/και την παροχή διευκρινίσεων, εντός προθεσμίας, που δεν υπερβαίνει τις δέκα (10) ημέρες.

Αν ο οικονομικός φορέας δεν ανταποκριθεί στην πρόσκληση της αναθέτουσας αρχής, το γεγονός αυτό μνημονεύεται στο σχέδιο της απόφασης.

Με την επιφύλαξη της επόμενης παραγράφου, δεν εξετάζονται από την Επιτροπή επανορθωτικά μέτρα που επικαλείται ένας οικονομικός φορέας, προκειμένου να αποδείξει την αξιοπιστία του, εφόσον αυτά έχουν ληφθεί **μετά** την ημερομηνία λήξης υποβολής των προσφορών. Στην περίπτωση αυτή, η αναθέτουσα αρχή δεν τα λαμβάνει υπόψη και δεν τα μνημονεύει στο σχέδιο της απόφασής της που αποστέλλει στην Επιτροπή.

Στην περίπτωση που, κατά την υποβολή του ΕΕΕΣ, από τον οικονομικό φορέα, δεν συνέτρεχε στο πρόσωπο του κάποιος από τους λόγους αποκλεισμού της παρ. 1 και της παρ. 4, εκτός από την περ. β' αυτής, του άρθρου 73 του ν. 4412/2016, αλλά η συνδρομή του προέκυψε, κατά τη διάρκεια της παρούσας διαδικασίας (οψιγενής μεταβολή), τα μέτρα αυτοκάθαρσης που επικαλείται, λαμβάνονται υπόψη από την αναθέτουσα αρχή, κατά τη σύνταξη του σχεδίου απόφασής της και εξετάζονται από την Επιτροπή.

Οι διαδικαστικές λεπτομέρειες εξέτασης και επανεξέτασης των επανορθωτικών μέτρων ρυθμίζονται αναλυτικά στην ως άνω υπουργική απόφαση.

**2.2.3.9. Οικονομικός φορέας, σε βάρος του οποίου έχει επιβληθεί η κύρωση του οριζόντιου αποκλεισμού σύμφωνα με τις κείμενες διατάξεις και για το χρονικό διάστημα που αυτή ορίζει, αποκλείεται από την παρούσα διαδικασία σύναψης της σύμβασης.**

### **Κριτήρια Επιλογής**

#### **2.2.4 Καταλληλότητα άσκησης επαγγελματικής δραστηριότητας**

Οι οικονομικοί φορείς που συμμετέχουν στη διαδικασία σύναψης της παρούσας σύμβασης απαιτείται να ασκούν εμπορική ή βιομηχανική ή βιοτεχνική δραστηριότητα συναφή με το αντικείμενο της προμήθειας.

Οι οικονομικοί φορείς που είναι εγκατεστημένοι σε κράτος μέλος της Ευρωπαϊκής Ένωσης απαιτείται να είναι εγγεγραμμένοι σε ένα από τα επαγγελματικά ή εμπορικά μητρώα που τηρούνται στο κράτος εγκατάστασής τους ή να ικανοποιούν οποιαδήποτε άλλη απαίτηση ορίζεται στο Παράρτημα ΧΙ του Προσαρτήματος Α' του ν. 4412/2016.

Στην περίπτωση οικονομικών φορέων εγκατεστημένων σε κράτος μέλος του Ευρωπαϊκού Οικονομικού Χώρου (Ε.Ο.Χ) ή σε τρίτες χώρες που έχουν προσχωρήσει στη ΣΔΣ, ή σε τρίτες χώρες που δεν εμπίπτουν στην προηγούμενη περίπτωση και έχουν συνάψει διμερείς ή πολυμερείς συμφωνίες με την Ένωση σε θέματα διαδικασιών ανάθεσης δημοσίων συμβάσεων, απαιτείται να είναι εγγεγραμμένοι σε αντίστοιχα επαγγελματικά ή εμπορικά μητρώα.

Οι εγκατεστημένοι στην Ελλάδα οικονομικοί φορείς απαιτείται να είναι εγγεγραμμένοι στο Βιοτεχνικό ή Εμπορικό ή Βιομηχανικό Επιμελητήριο ή στο Μητρώο Κατασκευαστών Αμυντικού Υλικού.

Στην περίπτωση ένωσης οικονομικών φορέων η καταλληλότητα άσκησης επαγγελματικής δραστηριότητας θα πρέπει να καλύπτεται από όλα τα μέλη της ένωσης.

### 2.2.5 Οικονομική και χρηματοοικονομική επάρκεια

Όσον αφορά την οικονομική και χρηματοοικονομική επάρκεια για την παρούσα διαδικασία σύναψης σύμβασης, οι οικονομικοί φορείς απαιτείται να διαθέτουν μέσο γενικό ετήσιο κύκλο εργασιών κατά τα τρία (3) τελευταία έτη 2021, 2022 και 2023 (τρεις τελευταίες διαχειριστικές χρήσεις) μεγαλύτερο από ή ίσο με το 100% της εκτιμώμενης αξίας (μη συμπεριλαμβανομένου ΦΠΑ) της σύμβασης της παρούσας διαδικασίας, ήτοι **209.677,42 ευρώ**. Σε περίπτωση που ο προσφέρων δραστηριοποιείται για χρονικό διάστημα μικρότερο των τριών διαχειριστικών χρήσεων, τότε ο μέσος γενικός ετήσιος κύκλος εργασιών για όσες διαχειριστικές χρήσεις δραστηριοποιείται, θα πρέπει να είναι μεγαλύτερος από ή ίσος με **209.677,42 ευρώ**.

Σε περίπτωση ένωσης οικονομικών φορέων, οι παραπάνω ελάχιστες απαιτήσεις καλύπτονται αθροιστικά από τα μέλη της ένωσης.

### 2.2.6 Τεχνική και επαγγελματική ικανότητα

Όσον αφορά στην τεχνική και επαγγελματική ικανότητα για την παρούσα διαδικασία σύναψης σύμβασης, οι οικονομικοί φορείς απαιτείται κατά τη διάρκεια της χρονικής περιόδου από 1.1.2021 μέχρι την ημερομηνία δημοσίευσης της παρούσας διακήρυξης στο ΚΗΜΔΗΣ, να έχουν εκτελέσει τουλάχιστον τρεις (3) συμβάσεις προμήθειας ή κατασκευής και εγκατάστασης εκθεσιακών κατασκευών ανάλογου τύπου, δηλαδή με ανάλογα τεχνικά χαρακτηριστικά, σε εφαρμογή μελέτης εγκεκριμένης από το Συμβούλιο Μουσείων του ΥΠΠΟ, συνολικού προϋπολογισμού (αθροιστικά) τουλάχιστον **250.000,00** ευρώ πλέον ΦΠΑ. Τουλάχιστον μια από τις προαναφερόμενες συμβάσεις να έχει αξία τουλάχιστον ίση με την προϋπολογιζόμενη εκτιμώμενη αξία της παρούσας σύμβασης (χωρίς Φ.Π.Α.), ήτοι 209.677,42 ευρώ.

Ως τεχνικά χαρακτηριστικά νοούνται οι γενικές κατασκευαστικές- λειτουργικές απαιτήσεις που αφορούν στην ποιότητα των υλικών και την λειτουργικά και αισθητικά άρτια εκτέλεση των κατασκευαστικών προδιαγραφών και σχεδίων και όχι τα γενικά μορφολογικά χαρακτηριστικά των κατασκευών, όπως ο αριθμός, το σχήμα, οι διαστάσεις κ.λπ. Ως εκ τούτου, οι οικονομικοί φορείς θα πρέπει να επικαλούνται συμβάσεις που να αφορούν στην παράδοση εκθεσιακών κατασκευών με ανάλογες κατασκευαστικές- λειτουργικές απαιτήσεις, ανεξαρτήτως του αριθμού και των λοιπών μορφολογικών χαρακτηριστικών αυτών. Οι εν λόγω λειτουργικές απαιτήσεις θα πρέπει να καλύπτονται αυτοτελώς από κάθε μία εκ των επικαλούμενων συμβάσεων.

Σε περίπτωση ένωσης οικονομικών φορέων, οι παραπάνω ελάχιστες απαιτήσεις μπορούν να καλύπτονται *αθροιστικά από όλα τα μέλη της ένωσης*.

### 2.2.7 Πρότυπα διασφάλισης ποιότητας και πρότυπα περιβαλλοντικής διαχείρισης

Οι οικονομικοί φορείς για την παρούσα διαδικασία σύναψης σύμβασης οφείλουν να συμμορφώνονται προς τα ακόλουθα πρότυπα:

- Σύστημα Διαχείρισης Ποιότητας EN ISO 9001:2015.
- Σύστημα Περιβαλλοντικής Διαχείρισης EN ISO 14001:2015.

Το πεδίο εφαρμογής της πιστοποίησης θα πρέπει επί ποινή αποκλεισμού να καλύπτει το κύριο αντικείμενο της σύμβασης, ήτοι την κατασκευή βάθρων και λοιπών μουσειακών κατασκευών.

Η αναθέτουσα αρχή αναγνωρίζει ισοδύναμα πιστοποιητικά που έχουν εκδοθεί από φορείς διαπιστευμένους από ισοδύναμους Οργανισμούς διαπίστευσης, εδρεύοντες και σε άλλα κράτη - μέλη σύμφωνα με τον Κανονισμό 765/2008. Επίσης, κάνει δεκτά άλλα αποδεικτικά στοιχεία για ισοδύναμα μέτρα διασφάλισης ποιότητας, εφόσον ο ενδιαφερόμενος οικονομικός φορέας δεν είχε τη δυνατότητα να αποκτήσει τα εν λόγω πιστοποιητικά εντός των σχετικών προθεσμιών για λόγους για τους οποίους δεν ευθύνεται ο ίδιος, υπό την προϋπόθεση ότι ο οικονομικός φορέας αποδεικνύει ότι τα προτεινόμενα μέτρα διασφάλισης ποιότητας πληρούν τα απαιτούμενα πρότυπα διασφάλισης ποιότητας.

Στην περίπτωση ένωσης οικονομικών φορέων τα πρότυπα διασφάλισης ποιότητας απαιτείται να καλύπτονται από το/τα μέλος/η της ένωσης που θα εκτελέσει/ουν το αντικείμενο της προμήθειας για το οποίο τα πρότυπα ζητούνται, σύμφωνα με τη συμμετοχή του/τους στην ένωση, όπως αυτή καθορίζεται στο ΕΕΕΣ και την τεχνική προσφορά της ένωσης.

## **2.2.8 Στήριξη στην ικανότητα τρίτων – Υπεργολαβία**

### **2.2.8.1. Στήριξη στην ικανότητα τρίτων**

Οι οικονομικοί φορείς μπορούν, όσον αφορά στα κριτήρια της οικονομικής και χρηματοοικονομικής επάρκειας (της παραγράφου 2.2.5) και τα σχετικά με την τεχνική και επαγγελματική ικανότητα (της παραγράφου 2.2.6), να στηρίζονται στις ικανότητες άλλων φορέων, ασχέτως της νομικής φύσης των δεσμών τους με αυτούς. Στην περίπτωση αυτή, αποδεικνύουν ότι θα έχουν στη διάθεσή τους τους αναγκαίους πόρους, με την προσκόμιση της σχετικής δέσμευσης των φορέων στην ικανότητα των οποίων στηρίζονται.

Όταν οι οικονομικοί φορείς στηρίζονται στις ικανότητες άλλων φορέων όσον αφορά τα κριτήρια που σχετίζονται με την απαιτούμενη με τη διακήρυξη οικονομική και χρηματοοικονομική επάρκεια, οι εν λόγω οικονομικοί φορείς και αυτοί στους οποίους στηρίζονται είναι από κοινού υπεύθυνοι για την εκτέλεση της σύμβασης.

Υπό τους ίδιους όρους οι ενώσεις οικονομικών φορέων μπορούν να στηρίζονται στις ικανότητες των συμμετεχόντων στην ένωση ή άλλων φορέων. Η αναθέτουσα αρχή ελέγχει αν οι φορείς, στις ικανότητες των οποίων προτίθεται να στηριχθεί ο οικονομικός φορέας, πληρούν κατά περίπτωση τα σχετικά κριτήρια επιλογής και εάν συντρέχουν λόγοι αποκλεισμού της παραγράφου 2.2.3. Ο οικονομικός φορέας υποχρεούται να αντικαταστήσει έναν φορέα στην ικανότητα του οποίου στηρίζεται, εφόσον ο τελευταίος δεν πληροί το σχετικό κριτήριο επιλογής ή για τον οποίο συντρέχουν λόγοι αποκλεισμού, εντός προθεσμίας τριάντα (30) ημερών από την σχετική πρόσκληση της αναθέτουσας αρχής, η οποία απευθύνεται στον οικονομικό φορέα μέσω της λειτουργικότητας «Επικοινωνία» του ΕΣΗΔΗΣ. Ο φορέας που αντικαθιστά φορέα του προηγούμενου εδαφίου δεν επιτρέπεται να αντικατασταθεί εκ νέου.

### **2.2.8.2. Υπεργολαβία**

Ο οικονομικός φορέας αναφέρει στην προσφορά του το τμήμα της σύμβασης που προτίθεται να αναθέσει υπό μορφή υπεργολαβίας σε τρίτους, καθώς και τους υπεργολάβους που προτείνει. Στην περίπτωση που ο προσφέρων αναφέρει στην προσφορά του ότι προτίθεται να αναθέσει τμήμα(τα) της σύμβασης υπό μορφή υπεργολαβίας σε τρίτους σε ποσοστό που υπερβαίνει το τριάντα τοις εκατό (30%) της συνολικής αξίας της σύμβασης, η αναθέτουσα αρχή ελέγχει ότι δεν συντρέχουν οι λόγοι αποκλεισμού της παραγράφου 2.2.3 της παρούσας. Ο οικονομικός φορέας υποχρεούται να αντικαταστήσει έναν υπεργολάβο, εφόσον συντρέχουν στο πρόσωπό του λόγοι αποκλεισμού της ως άνω παραγράφου 2.2.3.

## **2.2.9 Κανόνες απόδειξης ποιοτικής επιλογής**

Το δικαίωμα συμμετοχής των οικονομικών φορέων και οι όροι και προϋποθέσεις συμμετοχής τους, όπως ορίζονται στις παραγράφους 2.2.1 έως 2.2.8, κρίνονται, κατά την υποβολή της προσφοράς με το ΕΕΕΣ, σύμφωνα με τα οριζόμενα στην παράγραφο 2.2.9.1, κατά την υποβολή των δικαιολογητικών της παραγράφου 2.2.9.2 και κατά τη σύναψη της σύμβασης, με την υπεύθυνη δήλωση της περ. δ' της παρ. 3 του άρθρου 105 του ν. 4412/2016.

Στην περίπτωση που ο οικονομικός φορέας στηρίζεται στις ικανότητες άλλων φορέων, σύμφωνα με την παράγραφο 2.2.8 της παρούσας, οι φορείς στην ικανότητα των οποίων στηρίζεται υποχρεούνται να αποδεικνύουν, κατά τα οριζόμενα στις παραγράφους 2.2.9.1 και 2.2.9.2, ότι δεν συντρέχουν οι λόγοι αποκλεισμού της παραγράφου 2.2.3 της παρούσας και ότι πληρούν τα σχετικά κριτήρια επιλογής κατά περίπτωση.

Στην περίπτωση που ο οικονομικός φορέας αναφέρει στην προσφορά του ότι προτίθεται να αναθέσει τμήμα(τα) της σύμβασης υπό μορφή υπεργολαβίας σε τρίτους σε ποσοστό που υπερβαίνει το τριάντα τοις εκατό (30%) της συνολικής αξίας της σύμβασης, οι υπεργολάβοι υποχρεούνται να αποδεικνύουν, κατά τα οριζόμενα στις παραγράφους 2.2.9.1 και 2.2.9.2, ότι δεν συντρέχουν οι λόγοι αποκλεισμού της παραγράφου 2.2.3 της παρούσας.

Αν μετά τη συμπλήρωση του ΕΕΕΣ και μέχρι τη ημέρα της έγγραφης πρόσκλησης για τη σύναψη του συμφωνητικού επέλθουν μεταβολές στις προϋποθέσεις, τις οποίες οι προσφέροντες είχαν δηλώσει ότι πληρούν, οι προσφέροντες οφείλουν να ενημερώσουν αμελλητί την αναθέτουσα αρχή.

### **2.2.9.1 Προκαταρκτική απόδειξη κατά την υποβολή προσφορών**

Προς προκαταρκτική απόδειξη ότι οι προσφέροντες οικονομικοί φορείς: α) δεν βρίσκονται σε μία από τις καταστάσεις της παραγράφου 2.2.3 και β) πληρούν τα σχετικά κριτήρια επιλογής των παραγράφων 2.2.4, 2.2.5, 2.2.6 και 2.2.7 της παρούσας, προσκομίζουν κατά την υποβολή της προσφοράς τους, ως δικαιολογητικό συμμετοχής, το προβλεπόμενο από το άρθρο 79 παρ. 1 και 3 του ν. 4412/2016 Ευρωπαϊκό Ενιαίο Έγγραφο Σύμβασης (ΕΕΕΣ), σύμφωνα με το επισυναπτόμενο στην παρούσα Παράρτημα ΙΙΙ, το οποίο ισοδυναμεί με ενημερωμένη υπεύθυνη δήλωση, με τις συνέπειες του ν. 1599/1986. Το ΕΕΕΣ καταρτίζεται βάσει του τυποποιημένου εντύπου του Παραρτήματος 2 του Κανονισμού (ΕΕ) 2016/7 και συμπληρώνεται από τους προσφέροντες οικονομικούς φορείς σύμφωνα με τις οδηγίες του Παραρτήματος 1.

Το ΕΕΕΣ φέρει υπογραφή με ημερομηνία εντός του χρονικού διαστήματος κατά το οποίο μπορούν να υποβάλλονται προσφορές. Αν στο διάστημα που μεσολαβεί μεταξύ της ημερομηνίας υπογραφής του ΕΕΕΣ και της καταληκτικής ημερομηνίας υποβολής προσφορών έχουν επέλθει μεταβολές στα δηλωθέντα στοιχεία, εκ μέρους του, στο ΕΕΕΣ, ο οικονομικός φορέας αποσύρει την προσφορά του, χωρίς να απαιτείται απόφαση της αναθέτουσας αρχής. Στη συνέχεια μπορεί να την υποβάλει εκ νέου με επίκαιρο ΕΕΕΣ.

Ο οικονομικός φορέας δύναται να διευκρινίζει τις δηλώσεις και πληροφορίες που παρέχει στο ΕΕΕΣ με συνοδευτική υπεύθυνη δήλωση, την οποία υποβάλλει μαζί με αυτό.

Κατά την υποβολή του ΕΕΕΣ, καθώς και της συνοδευτικής υπεύθυνης δήλωσης, είναι δυνατή, με μόνη την υπογραφή του κατά περίπτωση εκπροσώπου του οικονομικού φορέα, η προκαταρκτική απόδειξη των λόγων αποκλεισμού που αναφέρονται στην παράγραφο 2.2.3 της παρούσας, για το σύνολο των φυσικών προσώπων που είναι μέλη του διοικητικού, διευθυντικού ή εποπτικού οργάνου του ή έχουν εξουσία εκπροσώπησης, λήψης αποφάσεων ή ελέγχου σε αυτόν.

Ως εκπρόσωπος του οικονομικού φορέα νοείται ο νόμιμος εκπρόσωπος αυτού, όπως προκύπτει από το ισχύον καταστατικό ή το πρακτικό εκπροσώπησης του κατά τον χρόνο υποβολής της προσφοράς ή το αρμοδίως εξουσιοδοτημένο φυσικό πρόσωπο να εκπροσωπεί τον οικονομικό φορέα για διαδικασίες σύναψης συμβάσεων ή για συγκεκριμένη διαδικασία σύναψης σύμβασης.

Στην περίπτωση υποβολής προσφοράς από ένωση οικονομικών φορέων το ΕΕΕΣ υποβάλλεται χωριστά από κάθε μέλος της ένωσης.

Ο οικονομικός φορέας φέρει την ειδική υποχρέωση να δηλώσει, μέσω του ΕΕΕΣ, την κατάστασή του σε σχέση με τους λόγους που προβλέπονται στο άρθρο 73 του ν. 4412/2016 και την παράγραφο 2.2.3 της παρούσας και ταυτόχρονα να επικαλεσθεί και τυχόν ληφθέντα μέτρα προς αποκατάσταση της αξιοπιστίας του.

Ιδίως επισημαίνεται ότι κατά την απάντηση οικονομικού φορέα στο σχετικό πεδίο του ΕΕΕΣ για τυχόν σύναψη συμφωνιών με άλλους οικονομικούς φορείς με στόχο τη στρέβλωση του ανταγωνισμού, η συνδρομή περιστάσεων, όπως η πάροδος της τριετούς περιόδου της ισχύος του λόγου αποκλεισμού (παραγράφου 10 του άρθρου 73) ή η εφαρμογή της διάταξης της παραγράφου 3Γ του άρθρου 44 του ν. 3959/2011, σύμφωνα με την περ. γ της παραγράφου 2.2.3.4 της παρούσας, αναλύεται στο σχετικό πεδίο που προβάλλει κατόπιν θετικής απάντησης.

Όσον αφορά στις υποχρεώσεις του, ως προς την καταβολή φόρων ή εισφορών κοινωνικής ασφάλισης (περ. α' και β' της παρ. 2 του άρθρου 73 του ν. 4412/2016), αυτές θεωρείται ότι δεν έχουν αθετηθεί, εφόσον δεν έχουν καταστεί ληξιπρόθεσμες ή εφόσον έχουν υπαχθεί σε δεσμευτικό διακανονισμό που τηρείται. Στην περίπτωση αυτή, ο οικονομικός φορέας δεν υποχρεούται να απαντήσει καταφατικά στο σχετικό πεδίο του ΕΕΕΣ με το οποίο ερωτάται εάν ο οικονομικός φορέας έχει ανεκπλήρωτες υποχρεώσεις όσον αφορά στην καταβολή φόρων ή εισφορών κοινωνικής ασφάλισης ή, κατά περίπτωση, εάν έχει αθετήσει τις παραπάνω υποχρεώσεις του.

Στην περίπτωση που ένας οικονομικός φορέας, δηλώνει ότι εμπίπτει σε μία από τις καταστάσεις της παρ. 2.2.3.1 και 2.2.3.4, εκτός από την περ. β' αυτής, για τις οποίες συντρέχει ο σχετικός λόγος αποκλεισμού, υποχρεούται, εφόσον επικαλεστεί μέτρα αυτοκάθαρσης για να αποδείξει την αξιοπιστία του, στο σχετικό πεδίο του ΕΕΕΣ, που εμφανίζεται κατόπιν της θετικής απάντησης που έδωσε περί συνδρομής κάποιου από τους ανωτέρω λόγους αποκλεισμού, να δηλώσει:

α. εάν τα μέτρα αυτοκάθαρσης, τα οποία έλαβε για τον συγκεκριμένο λόγο αποκλεισμού που έχει δηλώσει στο ΕΕΕΣ, έχουν ήδη κριθεί σε προγενέστερη διαδικασία στην οποία συμμετείχε, βάσει απόφασης που εκδόθηκε από την ίδια ή άλλη αναθέτουσα αρχή, κατόπιν γνωμοδότησης της Επιτροπής εξέτασης επανορθωτικών μέτρων.

β. εάν τα μέτρα κρίθηκαν ως επαρκή ή μη επαρκή, επισυνάπτοντας την απόφαση της περ. α με βάση την οποία έχουν κριθεί τα συγκεκριμένα μέτρα αυτοκάθαρσης. Περαιτέρω, δηλώνεται εάν η ως άνω απόφαση έχει καταστεί «δεσμευτική», με την έννοια ότι, είτε δεν έχουν ασκηθεί τα προβλεπόμενα μέσα έννομης προστασίας είτε ασκήθηκαν και έχει εκδοθεί σχετική απόφαση.

γ. στην περίπτωση που τα μέτρα έχουν κριθεί ως μη επαρκή, εάν έχει λάβει πρόσθετα μέτρα αυτοκάθαρσης μετά την ημερομηνία που εκδόθηκε η απόφαση της περ. α και σε περίπτωση που ισχύει το ανωτέρω να προβεί σε ανάλυσή τους, αναγράφοντας υποχρεωτικά και την ημερομηνία κατά την οποία αυτά ελήφθησαν.

Ειδικά στην περίπτωση που έχουν συμπεριληφθεί στα έγγραφα της σύμβασης δυνητικοί λόγοι αποκλεισμού, για τους οποίους δεν έχουν προβλεφθεί πεδία δήλωσης πληροφοριών στο Ευρωπαϊκό Ενιαίο Έγγραφο Σύμβασης (ΕΕΕΣ), σχετικά με την λήψη, εκ μέρους των οικονομικών φορέων, επανορθωτικών μέτρων, αυτά θα δηλώνονται (αναφέρονται) στην συμπληρωματική υπεύθυνη δήλωση της παρ. 9, του άρθρου 79 του ν. 4412/2016.

Επισημαίνεται, τέλος, ότι η δήλωση του οικονομικού φορέα περί μη ρωσικής εμπλοκής, περιλαμβάνεται σε διακριτή υπεύθυνη δήλωση ή, εναλλακτικά, στη συνοδευτική υπεύθυνη δήλωση που δύναται να υποβάλλεται μαζί με το ΕΕΕΣ. Το περιεχόμενο της δήλωσης προβλέπεται στο Παράρτημα VIII της παρούσας.

#### **2.2.9.2 Αποδεικτικά μέσα**

**A.** Για την απόδειξη της μη συνδρομής λόγων αποκλεισμού κατ' άρθρο 2.2.3 και της πλήρωσης των κριτηρίων ποιοτικής επιλογής κατά τις παραγράφους 2.2.4, 2.2.5, 2.2.6 και 2.2.7, οι οικονομικοί φορείς προσκομίζουν τα δικαιολογητικά του παρόντος. Η προσκόμιση των εν λόγω δικαιολογητικών γίνεται κατά τα οριζόμενα στο άρθρο 3.2 από τον προσωρινό ανάδοχο. Η αναθέτουσα αρχή μπορεί να ζητεί από προσφέροντες, σε οποιοδήποτε χρονικό σημείο κατά τη διάρκεια της διαδικασίας, να υποβάλουν όλα ή ορισμένα δικαιολογητικά, όταν αυτό απαιτείται για την ορθή διεξαγωγή της διαδικασίας.

Οι οικονομικοί φορείς δεν υποχρεούνται να υποβάλλουν δικαιολογητικά ή άλλα αποδεικτικά στοιχεία, αν και στο μέτρο που η αναθέτουσα αρχή έχει τη δυνατότητα να λαμβάνει τα πιστοποιητικά ή τις συναφείς πληροφορίες απευθείας μέσω πρόσβασης σε εθνική βάση δεδομένων σε οποιοδήποτε κράτος - μέλος της Ένωσης, η οποία διατίθεται δωρεάν, όπως εθνικό μητρώο συμβάσεων, εικονικό φάκελο επιχείρησης,

ηλεκτρονικό σύστημα αποθήκευσης εγγράφων ή σύστημα προεπιλογής. Η δήλωση για την πρόσβαση σε εθνική βάση δεδομένων εμπεριέχεται στο Ευρωπαϊκό Ενιαίο Έγγραφο Σύμβασης (ΕΕΕΣ), στο οποίο περιέχονται επίσης οι πληροφορίες που απαιτούνται για τον συγκεκριμένο σκοπό, όπως η ηλεκτρονική διεύθυνση της βάσης δεδομένων, τυχόν δεδομένα αναγνώρισης και, κατά περίπτωση, η απαραίτητη δήλωση συναίνεσης.

Οι οικονομικοί φορείς δεν υποχρεούνται να υποβάλουν δικαιολογητικά, όταν η αναθέτουσα αρχή που έχει αναθέσει τη σύμβαση διαθέτει ήδη τα ως άνω δικαιολογητικά και αυτά εξακολουθούν να ισχύουν.

Τα δικαιολογητικά του παρόντος υποβάλλονται και γίνονται αποδεκτά σύμφωνα με την παράγραφο 2.4.2.5. και 3.2 της παρούσας.

Τα αποδεικτικά έγγραφα συντάσσονται στην ελληνική γλώσσα ή συνοδεύονται από επίσημη μετάφρασή τους στην ελληνική γλώσσα σύμφωνα με την παράγραφο 2.1.4.

**B.1.** Για την απόδειξη της μη συνδρομής των λόγων αποκλεισμού της παραγράφου 2.2.3 οι προσφέροντες οικονομικοί φορείς προσκομίζουν αντίστοιχα τα δικαιολογητικά που αναφέρονται παρακάτω. Οι οικονομικοί φορείς μεριμνούν να διαθέτουν πιστοποιητικά, τα οποία να καλύπτουν και τον χρόνο υποβολής της προσφοράς, προκειμένου να τα υποβάλουν, εφόσον αναδειχθούν προσωρινό ανάδοχοι. Τα εν λόγω πιστοποιητικά υποβάλλονται μαζί με τα υπόλοιπα αποδεικτικά μέσα της παραγράφου 3.2 της παρούσας, από τον προσωρινό ανάδοχο, μέσω του υποσυστήματος, στον φάκελο «δικαιολογητικά προσωρινού αναδόχου».

Αν το αρμόδιο για την έκδοση των ανωτέρω κράτος-μέλος ή χώρα δεν εκδίδει τέτοιου είδους έγγραφα ή πιστοποιητικά ή όπου το έγγραφο ή τα πιστοποιητικά αυτά δεν καλύπτουν όλες τις περιπτώσεις που αναφέρονται στις παραγράφους 2.2.3.1 και 2.2.3.2 περ. α' και β', καθώς και στην περ. β' της παραγράφου 2.2.3.4, τα έγγραφα ή τα πιστοποιητικά μπορεί να αντικαθίστανται από ένορκη βεβαίωση ή, στα κράτη - μέλη ή στις χώρες όπου δεν προβλέπεται ένορκη βεβαίωση, από υπεύθυνη δήλωση του ενδιαφερομένου ενώπιον αρμόδιας δικαστικής ή διοικητικής αρχής, συμβολαιογράφου ή αρμόδιου επαγγελματικού ή εμπορικού οργανισμού του κράτους - μέλους ή της χώρας καταγωγής ή της χώρας όπου είναι εγκατεστημένος ο οικονομικός φορέας. Οι αρμόδιες δημόσιες αρχές παρέχουν, όπου κρίνεται αναγκαίο, επίσημη δήλωση στην οποία αναφέρεται ότι δεν εκδίδονται τα έγγραφα ή τα πιστοποιητικά της παρούσας παραγράφου ή ότι τα έγγραφα αυτά δεν καλύπτουν όλες τις περιπτώσεις που αναφέρονται στις παραγράφους 2.2.3.1 και 2.2.3.2 περ. α' και β', καθώς και στην περ. β' της παραγράφου 2.2.3.4. Οι επίσημες δηλώσεις καθίστανται διαθέσιμες μέσω του επιγραμμικού αποθετηρίου πιστοποιητικών (e-Certis) του άρθρου 81 του ν. 4412/2016.

Ειδικότερα οι οικονομικοί φορείς προσκομίζουν:

**α)** για την παράγραφο 2.2.3.1 απόσπασμα του σχετικού μητρώου, όπως του ποινικού μητρώου ή, ελλείψει αυτού, ισοδύναμο έγγραφο που εκδίδεται από αρμόδια δικαστική ή διοικητική αρχή του κράτους-μέλους ή της χώρας καταγωγής ή της χώρας όπου είναι εγκατεστημένος ο οικονομικός φορέας, από το οποίο προκύπτει ότι πληρούνται αυτές οι προϋποθέσεις, που έχει εκδοθεί έως τρεις (3) μήνες πριν από την υποβολή του.

Η υποχρέωση προσκόμισης του ως άνω αποσπάσματος αφορά και στα μέλη του διοικητικού, διευθυντικού ή εποπτικού οργάνου του εν λόγω οικονομικού φορέα ή στα πρόσωπα που έχουν εξουσία εκπροσώπησης, λήψης αποφάσεων ή ελέγχου σε αυτό κατά τα ειδικότερα αναφερόμενα στην ως άνω παράγραφο 2.2.3.1.

**β)** για την παράγραφο 2.2.3.2 πιστοποιητικό που εκδίδεται από την αρμόδια αρχή του οικείου κράτους - μέλους ή χώρας, που είναι εν ισχύ κατά τον χρόνο υποβολής του, άλλως, στην περίπτωση που δεν αναφέρεται σε αυτό χρόνος ισχύος, που έχει εκδοθεί έως τρεις (3) μήνες πριν από την υποβολή του.

Ιδίως οι οικονομικοί φορείς που είναι εγκατεστημένοι στην Ελλάδα προσκομίζουν:



**i)** Για την απόδειξη της εκπλήρωσης των φορολογικών υποχρεώσεων της παραγράφου 2.2.3.2 περίπτωση (α) αποδεικτικό ενημερότητας εκδιδόμενο από την Α.Α.Δ.Ε..

**ii)** Για την απόδειξη της εκπλήρωσης των υποχρεώσεων προς τους οργανισμούς κοινωνικής ασφάλισης της παραγράφου 2.2.3.2 περίπτωση α' πιστοποιητικό εκδιδόμενο από τον e-ΕΦΚΑ. Επιπλέον ζητείται υπεύθυνη δήλωση του οικονομικού φορέα αναφορικά με τους οργανισμούς κοινωνικής ασφάλισης (στην περίπτωση που ο οικονομικός φορέας έχει την εγκατάστασή του στην Ελλάδα αφορά Οργανισμούς κύριας και επικουρικής ασφάλισης) στους οποίους οφείλει να καταβάλλει εισφορές.

**iii)** Για την παράγραφο 2.2.3.2 περίπτωση α', πλέον των ως άνω πιστοποιητικών, υπεύθυνη δήλωση ότι δεν έχει εκδοθεί δικαστική ή διοικητική απόφαση με τελεσίδικη και δεσμευτική ισχύ για την αθέτηση των υποχρεώσεών τους όσον αφορά στην καταβολή φόρων ή εισφορών κοινωνικής ασφάλισης.

**γ)** για την παράγραφο 2.2.3.4 περίπτωση β' πιστοποιητικό που εκδίδεται από την αρμόδια αρχή του οικείου κράτους - μέλους ή χώρας, το οποίο έχει εκδοθεί έως τρεις (3) μήνες πριν από την υποβολή του.

Ιδίως οι οικονομικοί φορείς που είναι εγκατεστημένοι στην Ελλάδα προσκομίζουν:

**i)** Ενιαίο Πιστοποιητικό Δικαστικής Φερεγγυότητας από το αρμόδιο Πρωτοδικείο, από το οποίο προκύπτει ότι δεν τελούν υπό πτώχευση, πτωχευτικό συμβιβασμό ή υπό αναγκαστική διαχείριση ή δικαστική εκκαθάριση ή ότι δεν έχουν υπαχθεί σε διαδικασία εξυγίανσης. Ειδικά για τη διαδικασία εξυγίανσης προσκομίζεται επιπλέον υπεύθυνη δήλωση του νόμιμου εκπροσώπου του οικονομικού φορέα ότι τηρούνται οι όροι της συμφωνίας εξυγίανσης. Για τις ΙΚΕ προσκομίζεται επιπλέον και πιστοποιητικό του Γ.Ε.Μ.Η. περί μη έκδοσης απόφασης λύσης ή κατάθεσης αίτησης λύσης του νομικού προσώπου, ενώ για τις ΕΠΕ προσκομίζεται επιπλέον πιστοποιητικό μεταβολών.

**ii)** Πιστοποιητικό του Γ.Ε.Μ.Η. από το οποίο προκύπτει ότι το νομικό πρόσωπο δεν έχει λυθεί και τεθεί υπό εκκαθάριση με απόφαση των εταίρων.

**iii)** Εκτύπωση της καρτέλας "Στοιχεία Μητρώου/ Επιχείρησης" από την ηλεκτρονική πλατφόρμα της Ανεξάρτητης Αρχής Δημοσίων Εσόδων, όπως αυτά εμφανίζονται στο taxisnet, από την οποία να προκύπτει η μη αναστολή της επιχειρηματικής δραστηριότητάς τους.

Προκειμένου για τα σωματεία και τους συνεταιρισμούς, το Ενιαίο Πιστοποιητικό Δικαστικής Φερεγγυότητας εκδίδεται για τα σωματεία από το αρμόδιο Πρωτοδικείο, και για τους συνεταιρισμούς για το χρονικό διάστημα έως τις 31.12.2019 από το Ειρηνοδικείο και μετά την παραπάνω ημερομηνία από το Γ.Ε.Μ.Η.

**δ)** για τις λοιπές περιπτώσεις της παραγράφου 2.2.3.4, υπεύθυνη δήλωση του προσφέροντος οικονομικού φορέα ότι δεν συντρέχουν στο πρόσωπό του οι οριζόμενοι στην παράγραφο λόγοι αποκλεισμού.

**ε)** για την παράγραφο 2.2.3.8. υπεύθυνη δήλωση του προσφέροντος οικονομικού φορέα περί μη επιβολής σε βάρος του της κύρωσης του οριζόντιου αποκλεισμού, σύμφωνα τις διατάξεις της κείμενης νομοθεσίας.

**στ)** για την παράγραφο 2.2.3.5 υποβάλλεται από τον προσωρινό ανάδοχο, μαζί με τα υπόλοιπα δικαιολογητικά κατακύρωσης, υπεύθυνη δήλωση, στην οποία δηλώνεται ότι δεν συντρέχουν οι καταστάσεις ρωσικής εμπλοκής που περιγράφονται στην εν λόγω παράγραφο (υπόδειγμα του περιεχομένου της υπεύθυνης δήλωσης περιλαμβάνεται στο Παράρτημα VII της παρούσας Διακήρυξης). Η υπεύθυνη δήλωση υπογράφεται από τον νόμιμο εκπρόσωπο του οικονομικού φορέα, σύμφωνα με τα προβλεπόμενα στο άρθρο 79Α του ν. 4412/2016.

**B.2.** Για την απόδειξη της απαίτησης του άρθρου 2.2.4. (απόδειξη καταλληλότητας για την άσκηση επαγγελματικής δραστηριότητας) προσκομίζουν πιστοποιητικό/βεβαίωση του οικείου επαγγελματικού ή εμπορικού μητρώου του κράτους εγκατάστασης. Οι οικονομικοί φορείς που είναι εγκατεστημένοι σε κράτος μέλος της Ευρωπαϊκής Ένωσης προσκομίζουν πιστοποιητικό/βεβαίωση του αντίστοιχου επαγγελματικού ή εμπορικού μητρώου του Παραρτήματος XI του Προσαρτήματος Α' του ν. 4412/2016, με το οποίο πιστοποιείται αφενός η εγγραφή τους σε αυτό και αφετέρου το ειδικό επάγγελμά τους. Στην

περίπτωση που χώρα δεν τηρεί τέτοιο μητρώο, το έγγραφο ή το πιστοποιητικό μπορεί να αντικαθίσταται από ένορκη βεβαίωση ή, στα κράτη - μέλη ή στις χώρες όπου δεν προβλέπεται ένορκη βεβαίωση, από υπεύθυνη δήλωση του ενδιαφερομένου ενώπιον αρμόδιας δικαστικής ή διοικητικής αρχής, συμβολαιογράφου ή αρμόδιου επαγγελματικού ή εμπορικού οργανισμού της χώρας καταγωγής ή της χώρας όπου είναι εγκατεστημένος ο οικονομικός φορέας ότι δεν τηρείται τέτοιο μητρώο και ότι ασκεί τη δραστηριότητα που απαιτείται για την εκτέλεση του αντικειμένου της υπό ανάθεση σύμβασης.

Οι εγκατεστημένοι στην Ελλάδα οικονομικοί φορείς προσκομίζουν βεβαίωση εγγραφής στο Βιοτεχνικό ή Εμπορικό ή Βιομηχανικό Επιμελητήριο ή πιστοποιητικό που εκδίδεται από την οικεία υπηρεσία του Γ.Ε.Μ.Η. των ως άνω Επιμελητηρίων.

Επισημαίνεται ότι, τα δικαιολογητικά που αφορούν στην απόδειξη της απαίτησης του άρθρου 2.2.4 (απόδειξη καταλληλότητας για την άσκηση επαγγελματικής δραστηριότητας) γίνονται αποδεκτά, εφόσον έχουν εκδοθεί έως τριάντα (30) εργάσιμες ημέρες πριν από την υποβολή τους, εκτός εάν, σύμφωνα με τις ειδικότερες διατάξεις αυτών, φέρουν συγκεκριμένο χρόνο ισχύος.

**B.3.** Για την απόδειξη της οικονομικής και χρηματοοικονομικής επάρκειας της παραγράφου 2.2.5 οι οικονομικοί φορείς προσκομίζουν:

α) Δημοσιευμένους ισολογισμούς ή αποσπάσματα δημοσιευμένων ισολογισμών, των τριών (3) τελευταίων ετών/διαχειριστικών χρήσεων (2021, 2022, 2023) στις περιπτώσεις όπου η δημοσίευσή τους είναι υποχρεωτική σύμφωνα με την περί εταιρειών νομοθεσία της χώρας όπου είναι εγκατεστημένος ο οικονομικός φορέας. Σε περίπτωση που σύμφωνα με τη νομοθεσία ο οικονομικός φορέας δεν υποχρεούται σε δημοσίευση ισολογισμού, τότε πρέπει να υποβάλει υπεύθυνη δήλωση για τον κύκλο εργασιών, συνοδευόμενη από τα σχετικά επίσημα στοιχεία που υπάρχουν (π.χ. δηλώσεις φορολογίας εισοδήματος, δηλώσεις Φ.Π.Α. κ.λ.π.). Ομοίως, σε περίπτωση που δεν έχει ακόμη ολοκληρωθεί η δημοσίευση του ισολογισμού του τελευταίου οικονομικού έτους υποβάλλεται υπεύθυνη δήλωση συνοδευόμενη από τα σχετικά επίσημα στοιχεία που υπάρχουν (π.χ. δηλώσεις φορολογίας εισοδήματος, δηλώσεις Φ.Π.Α. κ.λ.π.) για το έτος αυτό.

Επιχειρήσεις που λειτουργούν ή ασκούν επιχειρηματική δραστηριότητα για χρονικό διάστημα που δεν επιτρέπει την έκδοση κατά νόμο ισολογισμών τριών ετών, υποβάλλουν τους ισολογισμούς που έχουν εκδοθεί και τα σχετικά επίσημα στοιχεία που υπάρχουν κατά το διάστημα αυτό (π.χ. δηλώσεις φορολογίας εισοδήματος, δηλώσεις Φ.Π.Α. κ.λ.π.).

Οι αλλοδαποί οικονομικοί φορείς υποβάλλουν τα πιστοποιητικά της ως άνω παραγράφου ή άλλα ισοδύναμα έγγραφα ή αποδεικτικά μέσα εκδοθέντα από τις κατά περίπτωση αρμόδιες δικαστικές ή διοικητικές Αρχές της χώρας εγκατάστασής τους.

Σε περίπτωση ένωσης οικονομικών φορέων που υποβάλλει κοινή προσφορά, τα ανωτέρω δικαιολογητικά προσκομίζονται για κάθε μέλος της ένωσης ξεχωριστά, αλλά σε κάθε περίπτωση το σχετικό κριτήριο μπορεί να πληρούται από τα μέλη της ένωσης σωρευτικά.

Εάν ο οικονομικός φορέας, για βάσιμο λόγο, δεν είναι σε θέση να προσκομίσει τα ανωτέρω δικαιολογητικά, μπορεί να αποδεικνύει την οικονομική και χρηματοοικονομική του επάρκεια με οποιοδήποτε άλλο κατάλληλο έγγραφο.

**B.4.** Για την απόδειξη της τεχνικής ικανότητας της παραγράφου 2.2.6 οι οικονομικοί φορείς προσκομίζουν:

α) κατάλογο των σύμφωνα με τα αναφερόμενα στην παρ. 2.2.6. συμβάσεων, ο οποίος συντάσσεται σύμφωνα με το ακόλουθο υπόδειγμα:

A/A	ΑΝΑΘΕΤΟΥΣΑ ΑΡΧΗ /ΑΠΟΔΕΚΤΗΣ	ΣΥΝΤΟΜΗ ΠΕΡΙΓΡΑΦΗ ΤΟΥ ΑΝΤΙΚΕΙΜΕΝΟΥ ΤΗΣ ΣΥΜΒΑΣΗΣ	ΔΙΑΡΚΕΙΑ ΣΥΜΒΑΣΗΣ (από – έως)	ΑΞΙΑ ΣΥΜΒΑΣΗΣ (ΧΩΡΙΣ ΦΠΑ)	ΣΥΝΟΠΤΙΚΗ ΠΕΡΙΓΡΑΦΗ ΣΥΝΕΙΣΦΟΡΑΣ ΣΤΟ ΑΝΤΙΚΕΙΜΕΝΟ ΤΗΣ ΣΥΜΒΑΣΗΣ	ΠΟΣΟΣΤΟ ΣΥΜΜΕΤΟΧΗΣ ΣΤΟ ΑΝΤΙΚΕΙΜΕΝΟ ΤΗΣ ΣΥΜΒΑΣΗΣ (αξία χωρίς ΦΠΑ)	ΣΤΟΙΧΕΙΟ ΤΕΚΜΗΡΙΩΣΗΣ (τύπος & ημ/νία)

Όπου:

«ΣΤΟΙΧΕΙΟ ΤΕΚΜΗΡΙΩΣΗΣ»:

- i) Για υλοποίηση σύμβασης προμήθειας για δημόσιο φορέα υποβάλλεται η σχετική σύμβαση προμήθειας και βεβαίωση καλής εκτέλεσης ή πρωτόκολλο παραλαβής του δημόσιου φορέα που ανέθεσε την προμήθεια.
- ii) Για υλοποίηση σύμβασης προμήθειας για ιδιωτικό φορέα υποβάλλεται (α) η σχετική σύμβαση και (β) το/τα σχετικό/α παραστατικό/α τιμολόγησης του είδους ή βεβαίωση καλής εκτέλεσης του ιδιωτικού φορέα που ανέθεσε την προμήθεια ή υπεύθυνη δήλωση του ν. 1599/1986 του νομίμου εκπροσώπου του ιδιωτικού φορέα που βεβαιώνει την προσήκουσα εκτέλεση της προμήθειας.
- iii) Εάν ο οικονομικός φορέας έχει υλοποιήσει τη σύμβαση ως μέλος ένωσης, προσκομίζει επιπρόσθετα και αντίγραφο του συμφωνητικού που αποδεικνύει το μέρος της σύμβασης που υλοποίησε.
- iv) Η αναφερόμενη στην παράγραφο 2.2.6 έγκριση της μελέτης από το Συμβούλιο Μουσείων του ΥΠΠΟ για κάθε σύμβαση του καταλόγου.
- v) Φωτογραφίες, πρωτόκολλα, σχέδια, βεβαιώσεις των μουσείων, που να τεκμηριώνουν την πραγματοποίηση συμβάσεων με ανάλογου τύπου τεχνικά χαρακτηριστικά.

Από τα στοιχεία τεκμηρίωσης πρέπει να αποδεικνύεται η πλήρωση των προϋποθέσεων της παραγράφου 2.2.6.

**B.5.** Για την απόδειξη της συμμόρφωσής τους με πρότυπα διασφάλισης ποιότητας και πρότυπα περιβαλλοντικής διαχείρισης της παραγράφου 2.2.7 οι οικονομικοί φορείς προσκομίζουν πιστοποιητικά συστήματος διασφάλισης ποιότητας ήτοι Πιστοποιητικό Συστήματος Διαχείρισης Ποιότητας κατά EN ISO 9001:2015 και πιστοποιητικό Συστήματος Περιβαλλοντικής Διαχείρισης κατά EN ISO 14001:2015 ή ισοδύναμων σε ισχύ, από διαπιστευμένο φορέα σύμφωνα με τον Κανονισμό 765/2008, στο πεδίο που ζητείται ή άλλα αποδεικτικά στοιχεία για ισοδύναμα μέτρα διασφάλισης ποιότητας, εφόσον ο υποψήφιος οικονομικός φορέας δεν είχε τη δυνατότητα να αποκτήσει τα εν λόγω πιστοποιητικά εντός των σχετικών προθεσμιών για λόγους για τους οποίους δεν ευθύνεται ο ίδιος, υπό την προϋπόθεση ότι ο οικονομικός φορέας αποδεικνύει ότι τα προτεινόμενα μέτρα διασφάλισης ποιότητας πληρούν τα απαιτούμενα πρότυπα διασφάλισης ποιότητας.

**B.6.** Για την απόδειξη της νόμιμης εκπροσώπησης, στις περιπτώσεις που ο οικονομικός φορέας είναι νομικό πρόσωπο και εγγράφεται υποχρεωτικά ή προαιρετικά, κατά την κείμενη νομοθεσία, και δηλώνει την εκπροσώπηση και τις μεταβολές της σε αρμόδια αρχή (πχ ΓΕΜΗ), προσκομίζει σχετικό πιστοποιητικό ισχύουσας εκπροσώπησης, το οποίο πρέπει να έχει εκδοθεί έως τριάντα (30) εργάσιμες ημέρες πριν από την υποβολή του, εκτός αν αυτό φέρει συγκεκριμένο χρόνο ισχύος.

Ειδικότερα για τους ημεδαπούς οικονομικούς φορείς προσκομίζονται:

i) για την απόδειξη της νόμιμης εκπροσώπησης, στις περιπτώσεις που ο οικονομικός φορέας είναι νομικό πρόσωπο και υποχρεούται, κατά την κείμενη νομοθεσία, να δηλώνει την εκπροσώπηση και τις μεταβολές της στο ΓΕΜΗ<sup>1</sup>, προσκομίζει σχετικό πιστοποιητικό ισχύουσας εκπροσώπησης, το οποίο πρέπει να έχει εκδοθεί έως τριάντα (30) εργάσιμες ημέρες πριν από την υποβολή του.

ii) Για την απόδειξη της νόμιμης σύστασης και των μεταβολών του νομικού προσώπου γενικό πιστοποιητικό μεταβολών του ΓΕΜΗ, εφόσον έχει εκδοθεί έως τρεις (3) μήνες πριν από την υποβολή του.

Στις λοιπές περιπτώσεις τα κατά περίπτωση νομιμοποιητικά έγγραφα σύστασης και νόμιμης εκπροσώπησης (όπως καταστατικά, πιστοποιητικά μεταβολών, αντίστοιχα ΦΕΚ, αποφάσεις συγκρότησης

<sup>1</sup> Σύμφωνα με το άρθρο 16 του ν. 4919/2022, στο ΓΕΜΗ εγγράφονται υποχρεωτικά:

- α) Η Ανώνυμη Εταιρεία (Α.Ε.) του ν. 4548/2018 (Α' 104),
- β) η Εταιρεία Περιορισμένης Ευθύνης (Ε.Π.Ε.) του ν. 3190/1955 (Α' 91),
- γ) η Ιδιωτική Κεφαλαιουχική Εταιρεία (Ι.Κ.Ε.) του ν. 4072/2012 (Α' 86),
- δ) η Ομόρρυθμη και Ετερόρρυθμη (απλή ή κατά μετοχές) Εταιρεία του ν. 4072/2012,
- ε) ο Αστικός Συνεταιρισμός του ν. 1667/1986 (Α' 196), στον οποίο περιλαμβάνονται ο αλληλασφαλιστικός, ο πιστωτικός, ο οικοδομικός συνεταιρισμός και η ενεργειακή κοινότητα,
- στ) η Κοινωνική Συνεταιριστική Επιχείρηση (Κοιν.Σ.Ε.Π.) και ο Συνεταιρισμός Εργαζομένων του ν. 4430/2016 (Α' 205),
- ζ) ο Κοινωνικός Συνεταιρισμός Περιορισμένης Ευθύνης (Κοιν.Σ.Π.Ε.) του άρθρου 12 του ν. 2716/1999 (Α' 96),
- η) η Αστική Εταιρεία με οικονομικό σκοπό του άρθρου 784 ΑΚ και του άρθρου 270 του ν. 4072/2012,
- θ) ο Ευρωπαϊκός Όμιλος Οικονομικού Σκοπού του Κανονισμού (ΕΟΚ) 2137/1985/ΕΟΚ (L 199, διορθωτικό L 247) που έχει την έδρα του στην ημεδαπή,
- ι) η Ευρωπαϊκή Εταιρεία του Κανονισμού (ΕΚ) 2157/2001 (L 294) που έχει την έδρα της στην ημεδαπή,
- ια) η Ευρωπαϊκή Συνεταιριστική Εταιρεία του Κανονισμού (ΕΚ) 1435/2003 (L 207), που έχει την έδρα της στην ημεδαπή,
- ιβ) τα υποκαταστήματα ή πρακτορεία που διατηρούν στην ημεδαπή οι αλλοδαπές εταιρείες με τη μορφή της ανώνυμης εταιρείας, της εταιρείας περιορισμένης ευθύνης και της ετερόρρυθμης κατά μετοχές εταιρείας που έχουν την έδρα τους σε κράτος μέλος της Ευρωπαϊκής Ένωσης (ΕΕ),
- ιγ) τα υποκαταστήματα ή τα πρακτορεία που διατηρούν στην ημεδαπή οι αλλοδαπές εταιρείες που έχουν έδρα σε τρίτη χώρα και έχουν νομική μορφή ανάλογη με εκείνη των αλλοδαπών εταιρειών που αναφέρεται στην περ. ιβ),
- ιδ) τα υποκαταστήματα ή τα πρακτορεία, μέσω των οποίων ενεργούν εμπορικές πράξεις στην ημεδαπή τα φυσικά ή νομικά πρόσωπα ή ενώσεις προσώπων που έχουν την κύρια εγκατάσταση ή την έδρα τους στην αλλοδαπή και δεν εμπίπτουν στις περ. ιβ) και ιγ),
- ιε) η κοινοπραξία του άρθρου 293 του ν. 4072/2012,
- ιστ) οι ατομικές επιχειρήσεις με εγκατάσταση στην ημεδαπή και σκοπό το κέρδος που:
  - ιστα) διενεργούν εμπορικές πράξεις στο όνομά τους, κατά σύνηθες επάγγελμα, ή
  - ιστβ) διαθέτουν αγαθά ή υπηρεσίες ή διαμεσολαβούν στη διάθεση αυτών με επιχειρηματικό κίνδυνο, μέσω οργανωμένης υποδομής ή μέσω εκμετάλλευσης της εργασίας τρίτων προσώπων.

Στο Γ.Ε.ΜΗ. μπορούν να εγγράφονται προαιρετικά οι αγροτικοί συνεταιρισμοί του ν. 4673/2020 (Α' 52).

#### **Δεν εγγράφονται στο Γ.Ε.ΜΗ.:**

- α) οι αστικές εταιρείες για την άσκηση επαγγελματικής δραστηριότητας δικηγόρων, συμβολαιογράφων και δικαστικών επιμελητών,
- β) τα γραφεία ή υποκαταστήματα αλλοδαπών εταιρειών ή επιχειρήσεων που έχουν εγκατασταθεί στην Ελλάδα, σύμφωνα με το άρθρο 25 του ν. 27/1975 (Α' 77) και τον α.ν. 378/1968 (Α' 82),
- γ) η Ναυτική Εταιρεία που συστήνεται κατά τον ν. 959/1979 (Α' 192) και η Ναυτιλιακή Εταιρεία Πλοίων Αναψυχής (Ν.Ε.Π.Α.) που συστήνεται κατά τον ν. 3182/2003 (Α' 220),
- δ) τα γραφεία αλλοδαπών εταιρειών που εγκαθίστανται στην Ελλάδα, σύμφωνα με τον α.ν. 89/1967 (Α' 132).

οργάνων διοίκησης σε σώμα, κλπ., ανάλογα με τη νομική μορφή του οικονομικού φορέα), συνοδευόμενα από υπεύθυνη δήλωση του νόμιμου εκπροσώπου ότι εξακολουθούν να ισχύουν κατά την υποβολή τους.

Σε περίπτωση που για τη διενέργεια της παρούσας διαδικασίας ανάθεσης έχουν χορηγηθεί εξουσίες σε πρόσωπο πλέον αυτών που αναφέρονται στα παραπάνω έγγραφα, προσκομίζεται επιπλέον απόφαση-πρακτικό του αρμόδιου καταστατικού οργάνου διοίκησης του νομικού προσώπου με την οποία χορηγήθηκαν οι σχετικές εξουσίες. Όσον αφορά τα φυσικά πρόσωπα, εφόσον έχουν χορηγηθεί εξουσίες σε τρίτα πρόσωπα, προσκομίζεται εξουσιοδότηση του οικονομικού φορέα.

Οι αλλοδαποί οικονομικοί φορείς προσκομίζουν τα προβλεπόμενα, κατά τη νομοθεσία της χώρας εγκατάστασης, αποδεικτικά έγγραφα και εφόσον δεν προβλέπονται, υπεύθυνη δήλωση του νόμιμου εκπροσώπου, από την οποία αποδεικνύονται τα ανωτέρω ως προς τη νόμιμη σύσταση, μεταβολές και εκπροσώπηση του οικονομικού φορέα.

Οι ως άνω υπεύθυνες δηλώσεις γίνονται αποδεκτές, εφόσον έχουν συνταχθεί μετά την κοινοποίηση της πρόσκλησης για την υποβολή των δικαιολογητικών.

Από τα ανωτέρω έγγραφα πρέπει να προκύπτουν η νόμιμη σύσταση του οικονομικού φορέα, όλες οι σχετικές τροποποιήσεις των καταστατικών, το/τα πρόσωπο/α που δεσμεύει/ουν νόμιμα την εταιρεία κατά την ημερομηνία διενέργειας του διαγωνισμού (νόμιμος εκπρόσωπος, δικαίωμα υπογραφής κλπ.), τυχόν τρίτοι, στους οποίους έχει χορηγηθεί εξουσία εκπροσώπησης, καθώς και η θητεία του/των ή/και των μελών του οργάνου διοίκησης/ νόμιμου εκπροσώπου.

**B.7.** Οι οικονομικοί φορείς που είναι εγγεγραμμένοι σε επίσημους καταλόγους που προβλέπονται από τις εκάστοτε ισχύουσες εθνικές διατάξεις ή διαθέτουν πιστοποίηση από οργανισμούς πιστοποίησης που συμμορφώνονται με τα ευρωπαϊκά πρότυπα πιστοποίησης, κατά την έννοια του Παραρτήματος VII του Προσαρτήματος Α' του ν. 4412/2016, μπορούν να προσκομίζουν στις αναθέτουσες αρχές πιστοποιητικό εγγραφής εκδιδόμενο από την αρμόδια αρχή ή το πιστοποιητικό που εκδίδεται από τον αρμόδιο οργανισμό πιστοποίησης.

Στα πιστοποιητικά αυτά αναφέρονται τα δικαιολογητικά βάσει των οποίων έγινε η εγγραφή των εν λόγω οικονομικών φορέων στον επίσημο κατάλογο ή η πιστοποίηση και η κατάταξη στον εν λόγω κατάλογο.

Η πιστοποιούμενη εγγραφή στους επίσημους καταλόγους από τους αρμόδιους οργανισμούς ή το πιστοποιητικό, που εκδίδεται από τον οργανισμό πιστοποίησης, συνιστά τεκμήριο καταλληλότητας όσον αφορά τις απαιτήσεις ποιοτικής επιλογής, τις οποίες καλύπτει ο επίσημος κατάλογος ή το πιστοποιητικό.

Οι οικονομικοί φορείς που είναι εγγεγραμμένοι σε επίσημους καταλόγους απαλλάσσονται από την υποχρέωση υποβολής των δικαιολογητικών που αναφέρονται στο πιστοποιητικό εγγραφής τους. Ειδικώς, όσον αφορά την καταβολή των εισφορών κοινωνικής ασφάλισης και των φόρων και τελών, προσκομίζονται πέραν της βεβαίωσης εγγραφής στον επίσημο κατάλογο και πιστοποιητικά, κατά τα οριζόμενα ανωτέρω στην περίπτωση Β.1, υποπερ. i, ii και iii της περ. β.

**B.8.** Οι ενώσεις οικονομικών φορέων που υποβάλλουν κοινή προσφορά, υποβάλλουν τα παραπάνω, κατά περίπτωση δικαιολογητικά, για κάθε οικονομικό φορέα που συμμετέχει στην ένωση, σύμφωνα με τα ειδικότερα προβλεπόμενα στο άρθρο 19 παρ. 2 του ν. 4412/2016.

**B.9.** Στην περίπτωση που οικονομικός φορέας επιθυμεί να στηριχθεί στις ικανότητες άλλων φορέων, σύμφωνα με την παράγραφο 2.2.8 για την απόδειξη ότι θα έχει στη διάθεσή του τους αναγκαίους πόρους, προσκομίζει, ιδίως, σχετική έγγραφη δέσμευση των φορέων αυτών για τον σκοπό αυτό. Ειδικότερα, προσκομίζεται έγγραφο (συμφωνητικό ή σε περίπτωση νομικού προσώπου απόφαση του αρμόδιου οργάνου διοίκησης αυτού ή σε περίπτωση φυσικού προσώπου υπεύθυνη δήλωση), δυνάμει του οποίου αμφότεροι, διαγωνιζόμενος οικονομικός φορέας και τρίτος φορέας, εγκρίνουν τη μεταξύ τους συνεργασία για την κατά περίπτωση παροχή προς τον διαγωνιζόμενο της χρηματοοικονομικής ή/και τεχνικής ή/και επαγγελματικής ικανότητας του φορέα, ώστε αυτή να είναι στη διάθεση του διαγωνιζομένου για την εκτέλεση της Σύμβασης. Η σχετική αναφορά πρέπει να είναι λεπτομερής και να αναφέρει κατ' ελάχιστον

τους συγκεκριμένους πόρους που θα είναι διαθέσιμοι για την εκτέλεση της σύμβασης και τον τρόπο με τον οποίο θα χρησιμοποιηθούν αυτοί για την εκτέλεση της σύμβασης. Ο τρίτος θα δεσμεύεται ρητά ότι θα διαθέσει στον διαγωνιζόμενο τους συγκεκριμένους πόρους κατά τη διάρκεια της σύμβασης και ο διαγωνιζόμενος ότι θα κάνει χρήση αυτών σε περίπτωση που του ανατεθεί η σύμβαση.

Σε περίπτωση που ο τρίτος διαθέτει χρηματοοικονομική επάρκεια, θα δηλώνει επίσης ότι καθίσταται από κοινού με τον διαγωνιζόμενο υπεύθυνος για την εκτέλεση της σύμβασης.

Σε περίπτωση που ο τρίτος διαθέτει στοιχεία τεχνικής ή επαγγελματικής καταλληλότητας που σχετίζονται με τους τίτλους σπουδών και τα επαγγελματικά προσόντα που ορίζονται στην περίπτωση στ' του Μέρους II του Παραρτήματος XII του Προσαρτήματος Α του ν. 4412/2016 ή με τη σχετική επαγγελματική εμπειρία, θα δεσμεύεται ότι θα εκτελέσει τις εργασίες ή υπηρεσίες για τις οποίες απαιτούνται οι συγκεκριμένες ικανότητες, δηλώνοντας το τμήμα της σύμβασης που θα εκτελέσει.

**B.10.** Στην περίπτωση που ο οικονομικός φορέας δηλώνει στην προσφορά του ότι θα κάνει χρήση υπεργολάβων, στις ικανότητες των οποίων δεν στηρίζεται, προσκομίζεται υπεύθυνη δήλωση του προσφέροντος με αναφορά του τμήματος της σύμβασης το οποίο προτίθεται να αναθέσει σε τρίτους υπό μορφή υπεργολαβίας και υπεύθυνη δήλωση των υπεργολάβων ότι αποδέχονται την εκτέλεση των εργασιών.

**B.11.** Δικαιολογητικά Πραγματικών Δικαιούχων: Οι οικονομικοί φορείς υποβάλλουν, σε συμμόρφωση με τα προβλεπόμενα στην παρ. 2 δ του άρθρου 22 του Κανονισμού (ΕΕ) 241/2021, όνομα (ή ονόματα), επώνυμο (ή επώνυμα) και ημερομηνία γέννησης του πραγματικού δικαιούχου (ή των πραγματικών δικαιούχων) του αναδόχου, όπως ορίζεται στο άρθρο 3 σημείο 6 της οδηγίας (ΕΕ) 2015/849 του Ευρωπαϊκού Κοινοβουλίου και του Συμβουλίου. Ειδικότερα, σε περίπτωση μη εισηγμένης εταιρίας υποβάλλεται η απόδειξη και το περιεχόμενο εγγραφής στο Κεντρικό Μητρώο Πραγματικών Δικαιούχων του άρθρου 20 του ν. 4557/20184557/2018 και υπεύθυνη δήλωση του οικονομικού φορέα και του υπεργολάβου περί της ταυτότητας των πραγματικών δικαιούχων τους, ενώ σε περίπτωση εισηγμένης εταιρίας υποβάλλεται το αρχείο γνωστοποιήσεων του ν. 3556/2007 ή ελλείψει αυτού (για οικονομικούς φορείς εγκατεστημένους σε χώρα έκτος ΕΕ) υποβάλλεται α) υπεύθυνη δήλωση με τα ανωτέρω απαιτούμενα στοιχεία του πραγματικού δικαιούχου και β) κάθε σχετικό αποδεικτικό στοιχείο που τεκμηριώνει την υπαγωγή σε ισοδύναμα με τις απαιτήσεις γνωστοποίησης κατά την ενωσιακή νομοθεσία διεθνή πρότυπα τα οποία εξασφαλίζουν επαρκή διαφάνεια των πληροφοριών σχετικά με τον πραγματικό δικαιούχο.

**B.12.** Επισημαίνεται ότι γίνονται αποδεκτές:

- οι ένορκες βεβαιώσεις που αναφέρονται στην παρούσα Διακήρυξη, εφόσον έχουν συνταχθεί έως τρεις (3) μήνες πριν από την υποβολή τους,
- οι υπεύθυνες δηλώσεις, εφόσον έχουν συνταχθεί μετά την κοινοποίηση της πρόσκλησης για την υποβολή των δικαιολογητικών. Σημειώνεται ότι δεν απαιτείται θεώρηση του γνησίου της υπογραφής τους.

## 2.3 Κριτήρια Ανάθεσης

---

### 2.3.1 Κριτήριο ανάθεσης

Κριτήριο ανάθεσης της Σύμβασης είναι η πλέον συμφέρουσα από οικονομική άποψη προσφορά βάσει βέλτιστης σχέσης ποιότητας – τιμής, η οποία εκτιμάται βάσει των κάτωθι κριτηρίων:

K1 Κατασκευαστική, λειτουργική και αισθητική αρτιότητα

K2 Παροχή υπηρεσιών μετά την πώληση (after sales services)

K3 Χρόνος παράδοσης

ΚΡΙΤΗΡΙΟ	ΠΕΡΙΓΡΑΦΗ	ΣΥΝΤΕΛΕΣΤΗΣ ΒΑΡΥΤΗΤΑΣ	
Κ1	Κατασκευαστική, λειτουργική και αισθητική αρτιότητα	<b>70%</b>	
		Κ1.1 Κατασκευαστική αρτιότητα	24%
		Κ1.2 Λειτουργική αρτιότητα	23%
		Κ1.3 Αισθητική αρτιότητα	23%
Κ2	Παροχή υπηρεσιών μετά την πώληση (after sales services)	15%	
Κ3	Χρόνος παράδοσης	15%	
<b>ΑΘΡΟΙΣΜΑ ΣΥΝΟΛΟΥ ΣΥΝΤΕΛΕΣΤΩΝ ΒΑΡΥΤΗΤΑΣ</b>		<b>100%</b>	

#### **Κ1: Κατασκευαστική, λειτουργική και αισθητική αρτιότητα (Συντελεστής Βαρύτητας 70%)**

Στο κριτήριο αυτό η Επιτροπή εξετάζει την ποιότητα κατασκευής (**Κ1.1 Κατασκευαστική αρτιότητα, συντελεστής βαρύτητας 24%**), την ευκολία χρήσης και συντήρησης των προϊόντων (**Κ1.2 Λειτουργική αρτιότητα, συντελεστής βαρύτητας 23%**), κρίνοντας τα κατατεθειμένα δείγματα εκθεσιακών κατασκευών, σε συνάφεια με τις τεχνικές προδιαγραφές των εκθεσιακών κατασκευών, των προσκομιζόμενων Πιστοποιητικών και τον κατάλογο των υλικών, που θα χρησιμοποιηθούν για τις κατασκευές από τους συμμετέχοντες, τα οποία θα πρέπει να ανταποκρίνονται πλήρως στις απαιτήσεις των τεχνικών προδιαγραφών της παρούσας διακήρυξης (βλ. ΠΑΡΑΡΤΗΜΑ Ι – Αναλυτική Περιγραφή Φυσικού και Οικονομικού Αντικειμένου της Σύμβασης). Επίσης, εξετάζονται η αισθητική αρτιότητα και η ομοιογένεια των προσφερόμενων προϊόντων (**Κ1.3 Αισθητική αρτιότητα, συντελεστής βαρύτητας 23%**). Δεν είναι αποδεκτές ασυμφωνίες τεχνικών, αισθητικών ή λειτουργικών χαρακτηριστικών μεταξύ των μερών της κατασκευής για κάθε κατηγορία προϊόντος ξεχωριστά και για το σύνολο.

#### **Κ2: Παροχή υπηρεσιών μετά την πώληση (after sales services) (Συντελεστής Βαρύτητας 15%)**

Στο κριτήριο αυτό αξιολογούνται η ποιότητα και αμεσότητα εξυπηρέτησης μετά την πώληση και ιδιαίτερα μετά το πέρας της διετούς εγγύησης καλής λειτουργίας, η εξασφάλιση ύπαρξης ανταλλακτικών και η ταχύτητα αντικατάστασής τους.

#### **Κ3: Χρόνος παράδοσης (Συντελεστής Βαρύτητας 15%)**

Ο μέγιστος επιτρεπτός χρόνος παράδοσης των ειδών είναι δέκα (10) μήνες από την ημερομηνία υπογραφής της σύμβασης. Στο κριτήριο αυτό αξιολογείται η τυχόν παροχή συντομότερου χρόνου παράδοσης των ειδών. Για την τεκμηρίωση του κριτηρίου θα πρέπει να προσκομίζεται αναλυτικό χρονοδιάγραμμα από το οποίο θα προκύπτουν οι χρόνοι παράδοσης, η λογική αλληλουχία εξέλιξης των εργασιών και η εφικτότητα υλοποίησης του χρονοδιαγράμματος.

#### **2.3.2 Βαθμολόγηση και κατάταξη προσφορών**

Η βαθμολόγηση κάθε κριτηρίου αξιολόγησης κυμαίνεται από 100 βαθμούς στην περίπτωση που ικανοποιούνται ακριβώς όλοι οι όροι των τεχνικών προδιαγραφών, αυξάνεται δε μέχρι τους 120 βαθμούς όταν υπερκαλύπτονται οι απαιτήσεις του συγκεκριμένου κριτηρίου.

Κάθε κριτήριο αξιολόγησης βαθμολογείται αυτόνομα με βάση τα στοιχεία της προσφοράς.

Η σταθμισμένη βαθμολογία του κάθε κριτηρίου θα προκύπτει από το γινόμενο του επιμέρους συντελεστή βαρύτητας επί τη βαθμολογία του, η δε συνολική βαθμολογία της προσφοράς θα προκύπτει από το άθροισμα των σταθμισμένων βαθμολογιών όλων των κριτηρίων.

Η συνολική βαθμολογία της τεχνικής προσφοράς υπολογίζεται με βάση τον παρακάτω τύπο:

$$T = \sigma_1 \times K_1 + \sigma_2 \times K_2 + \sigma_3 \times K_3$$

Κριτήρια με βαθμολογία μικρότερη από 100 βαθμούς (ήτοι που δεν καλύπτουν/παρουσιάζουν αποκλίσεις από τις τεχνικές προδιαγραφές της παρούσας) επιφέρουν την απόρριψη της προσφοράς.

Πλέον συμφέρουσα από οικονομική άποψη προσφορά είναι εκείνη που παρουσιάζει τον μικρότερο λόγο της προσφερθείσας τιμής προς τη συνολική βαθμολογία της τεχνικής προσφοράς (ήτοι αυτή στην οποία το Λ είναι ο μικρότερος αριθμός), σύμφωνα με τον τύπο που ακολουθεί.

$$\Lambda = \frac{\text{Προσφερθείσα τιμή}}{\text{Συνολική βαθμολογία τεχνικής προσφοράς}}$$

### 2.3.3 Ηλεκτρονικοί πλειστηριασμοί

Δεν εφαρμόζεται-Διατηρείται για λόγους αρίθμησης

## 2.4 Κατάρτιση - Περιεχόμενο Προσφορών

---

### 2.4.1 Γενικοί όροι υποβολής προσφορών

Οι προσφορές υποβάλλονται με βάση τις απαιτήσεις που ορίζονται στο Παράρτημα Ι της Διακήρυξης, για το σύνολο της προκηρυχθείσας ποσότητας της προμήθειας δηλαδή και για τα 97 είδη.

Δεν επιτρέπονται εναλλακτικές προσφορές.

Η ένωση Οικονομικών Φορέων υποβάλλει κοινή προσφορά, η οποία υπογράφεται υποχρεωτικά ηλεκτρονικά είτε από όλους τους Οικονομικούς Φορείς που αποτελούν την ένωση, είτε από εκπρόσωπό τους νομίμως εξουσιοδοτημένο. Στην προσφορά δηλώνεται η έκταση και το είδος της συμμετοχής του κάθε μέλους της ένωσης, συμπεριλαμβανομένης της κατανομής αμοιβής μεταξύ τους, καθώς και ο εκπρόσωπος/συντονιστής αυτής. Η εν λόγω δήλωση περιλαμβάνεται είτε στο ΕΕΕΣ (Μέρος ΙΙ. Ενότητα Α) είτε στη συνοδευτική αυτού υπεύθυνη δήλωση που δύναται να υποβάλλουν τα μέλη της ένωσης. Για την υπογραφή της προδικαστικής προσφυγής από τον εκπρόσωπο / συντονιστή της ένωσης απαιτείται ρητή εξουσιοδότηση. Η εν λόγω εξουσιοδότηση μπορεί να περιλαμβάνεται είτε στο ΕΕΕΣ (Μέρος ΙΙ. Ενότητα Α), είτε στη συνοδευτική αυτού υπεύθυνη δήλωση, είτε στα έγγραφα συμφωνίας των οικονομικών φορέων για συμμετοχή στο διαγωνισμό ως ένωση, είτε στα πρακτικά των αρμοδίων οργάνων διοίκησης των μελών της ένωσης. <http://www.eaadhsy.gr/http://www.hsppa.gr/>

Οι οικονομικοί φορείς μπορούν να αποσύρουν την προσφορά τους, πριν την καταληκτική ημερομηνία υποβολής προσφοράς, χωρίς να απαιτείται έγκριση εκ μέρους του αποφαινόμενου οργάνου της αναθέτουσας αρχής, υποβάλλοντας έγγραφη ειδοποίηση προς την αναθέτουσα αρχή μέσω της λειτουργικότητας «Επικοινωνία» του ΕΣΗΔΗΣ.

### 2.4.2 Χρόνος και Τρόπος υποβολής προσφορών

**2.4.2.1.** Οι προσφορές υποβάλλονται από τους ενδιαφερόμενους ηλεκτρονικά, μέσω του ΕΣΗΔΗΣ, μέχρι την καταληκτική ημερομηνία και ώρα που ορίζει η παρούσα διακήρυξη, στην Ελληνική Γλώσσα, σε ηλεκτρονικό φάκελο, σύμφωνα με τα αναφερόμενα στον ν.4412/2016, ιδίως στα άρθρα 36 και 37 και στην



κατ' εξουσιοδότηση της παρ. 5 του άρθρου 36 του ν.4412/2016 εκδοθείσα υπ' αριθμ. 64233/08.06.2021 (Β'2453/ 09.06.2021) Κοινή Απόφαση των Υπουργών Ανάπτυξης και Επενδύσεων και Ψηφιακής Διακυβέρνησης, με θέμα «Ρυθμίσεις τεχνικών ζητημάτων που αφορούν την ανάθεση των Δημοσίων Συμβάσεων Προμηθειών και Υπηρεσιών με χρήση των επιμέρους εργαλείων και διαδικασιών του Εθνικού Συστήματος Ηλεκτρονικών Δημοσίων Συμβάσεων (ΕΣΗΔΗΣ)» (εφεξής Κ.Υ.Α. ΕΣΗΔΗΣ Προμήθειες και Υπηρεσίες).

Για τη συμμετοχή στον διαγωνισμό οι ενδιαφερόμενοι οικονομικοί φορείς απαιτείται να διαθέτουν προηγμένη ηλεκτρονική υπογραφή που υποστηρίζεται τουλάχιστον από αναγνωρισμένο (εγκεκριμένο) πιστοποιητικό, το οποίο χορηγήθηκε από πάροχο υπηρεσιών πιστοποίησης, ο οποίος περιλαμβάνεται στον κατάλογο εμπιστευσης που προβλέπεται στην απόφαση 2009/767/ΕΚ και σύμφωνα με τα οριζόμενα στον Κανονισμό (ΕΕ) 910/2014 και να εγγραφούν στο ΕΣΗΔΗΣ, σύμφωνα με την περ. β της παρ. 2 του άρθρου 37 του ν. 4412/2016 και τις διατάξεις του άρθρου 6της Κ.Υ.Α. ΕΣΗΔΗΣ Προμήθειες και Υπηρεσίες.

**2.4.2.2.** Ο χρόνος υποβολής της προσφοράς μέσω του ΕΣΗΔΗΣ βεβαιώνεται αυτόματα από το ΕΣΗΔΗΣ με υπηρεσίες χρονοσήμανσης, σύμφωνα με τα οριζόμενα στο άρθρο 37 του ν. 4412/2016 και τις διατάξεις του άρθρου 10 της ως άνω κοινής υπουργικής απόφασης.

Μετά την παρέλευση της καταληκτικής ημερομηνίας και ώρας, δεν υπάρχει η δυνατότητα υποβολής προσφοράς στο ΕΣΗΔΗΣ. Σε περιπτώσεις τεχνικής αδυναμίας λειτουργίας του ΕΣΗΔΗΣ, η αναθέτουσα αρχή ρυθμίζει τα της συνέχειας του διαγωνισμού με αιτιολογημένη απόφασή της.

**2.4.2.3.** Οι οικονομικοί φορείς υποβάλλουν με την προσφορά τους τα ακόλουθα σύμφωνα με τις διατάξεις του άρθρου 13 της Κ.Υ.Α. ΕΣΗΔΗΣ Προμήθειες και Υπηρεσίες:

(α) έναν ηλεκτρονικό (υπο)φάκελο με την ένδειξη «Δικαιολογητικά Συμμετοχής–Τεχνική Προσφορά», στον οποίο περιλαμβάνεται το σύνολο των κατά περίπτωση απαιτούμενων δικαιολογητικών και η τεχνική προσφορά, σύμφωνα με τις διατάξεις της κείμενης νομοθεσίας και την παρούσα.

(β) έναν ηλεκτρονικό (υπο)φάκελο με την ένδειξη «Οικονομική Προσφορά», στον οποίο περιλαμβάνεται η οικονομική προσφορά του οικονομικού φορέα και το σύνολο των κατά περίπτωση απαιτούμενων δικαιολογητικών.

Από τον Οικονομικό Φορέα σημαίνονται, με χρήση της σχετικής λειτουργικότητας του ΕΣΗΔΗΣ, τα στοιχεία εκείνα της προσφοράς του που έχουν εμπιστευτικό χαρακτήρα, σύμφωνα με τα οριζόμενα στο άρθρο 21 του ν. 4412/2016. Εφόσον ένας οικονομικός φορέας χαρακτηρίζει πληροφορίες ως εμπιστευτικές, λόγω ύπαρξης τεχνικού ή εμπορικού απορρήτου, στη σχετική δήλωσή του αναφέρει ρητά όλες τις σχετικές διατάξεις νόμου ή διοικητικές πράξεις που επιβάλλουν την εμπιστευτικότητα της συγκεκριμένης πληροφορίας.

Δεν χαρακτηρίζονται ως εμπιστευτικές, πληροφορίες σχετικά με τις τιμές μονάδας, τις προσφερόμενες ποσότητες, την οικονομική προσφορά και τα στοιχεία της τεχνικής προσφοράς που χρησιμοποιούνται για την αξιολόγησή της.

**2.4.2.4.** Εφόσον οι Οικονομικοί Φορείς καταχωρίσουν τα στοιχεία, μεταδεδομένα και συνημμένα ηλεκτρονικά αρχεία, που αφορούν δικαιολογητικά συμμετοχής-τεχνικής προσφοράς και οικονομικής προσφοράς τους στις αντίστοιχες ειδικές ηλεκτρονικές φόρμες του ΕΣΗΔΗΣ, στη συνέχεια, μέσω σχετικής λειτουργικότητας, εξάγουν αναφορές (εκτυπώσεις) σε μορφή ηλεκτρονικών αρχείων με μορφότυπο PDF, τα οποία αποτελούν συνοπτική αποτύπωση των καταχωρισμένων στοιχείων. Τα ηλεκτρονικά αρχεία των εν λόγω αναφορών (εκτυπώσεων) υπογράφονται ψηφιακά, σύμφωνα με τις προβλεπόμενες διατάξεις (περ. β της παρ. 2 του άρθρου 37) και επισυνάπτονται από τον Οικονομικό Φορέα στους αντίστοιχους υποφακέλους. Επισημαίνεται ότι η εξαγωγή και η επισύναψη των προαναφερθεισών αναφορών (εκτυπώσεων) δύναται να πραγματοποιείται για κάθε υποφάκελο ξεχωριστά, από τη στιγμή που έχει ολοκληρωθεί η καταχώριση των στοιχείων σε αυτόν.

**2.4.2.5.** Ειδικότερα, όσον αφορά τα συνημμένα ηλεκτρονικά αρχεία της προσφοράς, οι Οικονομικοί Φορείς τα καταχωρίζουν στους ανωτέρω (υπο)φακέλους μέσω του Υποσυστήματος, ως εξής :

Τα έγγραφα που καταχωρίζονται στην ηλεκτρονική προσφορά και δεν απαιτείται να προσκομισθούν και σε έντυπη μορφή, γίνονται αποδεκτά κατά περίπτωση, σύμφωνα με τα προβλεπόμενα στις διατάξεις:

α) είτε των άρθρων 13, 14 και 28 του ν. 4727/2020 (Α' 184) περί ηλεκτρονικών δημοσίων εγγράφων που φέρουν ηλεκτρονική υπογραφή ή σφραγίδα και, εφόσον πρόκειται για αλλοδαπά δημόσια ηλεκτρονικά έγγραφα, εάν φέρουν επισημείωση e-Apostille,

β) είτε των άρθρων 15 και 27 του ν. 4727/2020 (Α' 184) περί ηλεκτρονικών ιδιωτικών εγγράφων που φέρουν ηλεκτρονική υπογραφή ή σφραγίδα,

γ) είτε του άρθρου 11 του ν. 2690/1999 (Α' 45),

δ) είτε της παρ. 2 του άρθρου 37 του ν. 4412/2016, περί χρήσης ηλεκτρονικών υπογραφών σε ηλεκτρονικές διαδικασίες δημοσίων συμβάσεων,

ε) είτε της παρ. 8 του άρθρου 92 του ν. 4412/2016, περί συνυποβολής υπεύθυνης δήλωσης στην περίπτωση απλής φωτοτυπίας ιδιωτικών εγγράφων.

Επιπλέον, δεν προσκομίζονται σε έντυπη μορφή τα ΦΕΚ και ενημερωτικά και τεχνικά φυλλάδια και άλλα έντυπα, εταιρικά ή μη, με ειδικό τεχνικό περιεχόμενο, δηλαδή έντυπα με αμιγώς τεχνικά χαρακτηριστικά, όπως αριθμούς, αποδόσεις σε διεθνείς μονάδες, μαθηματικούς τύπους και σχέδια.

Ειδικότερα, τα στοιχεία και δικαιολογητικά για τη συμμετοχή του Οικονομικού Φορέα στη διαδικασία καταχωρίζονται από αυτόν σε μορφή ηλεκτρονικών αρχείων με μορφότυπο PDF.

Έως την ημέρα και ώρα αποσφράγισης των προσφορών προσκομίζονται με ευθύνη του οικονομικού φορέα στην αναθέτουσα αρχή, σε έντυπη μορφή και σε κλειστό-ούς φάκελο-ους, στον οποίο αναγράφεται ο αποστολέας και ως παραλήπτης η Επιτροπή Διαγωνισμού του παρόντος διαγωνισμού, τα στοιχεία της ηλεκτρονικής προσφοράς του, τα οποία απαιτείται να προσκομισθούν σε πρωτότυπη μορφή. Τέτοια στοιχεία και δικαιολογητικά ενδεικτικά είναι:

α) η πρωτότυπη εγγυητική επιστολή συμμετοχής, πλην των περιπτώσεων που αυτή εκδίδεται ηλεκτρονικά, άλλως η προσφορά απορρίπτεται ως απαράδεκτη,

β) αυτά που δεν υπάγονται στις διατάξεις του άρθρου 11 παρ. 2 του ν. 2690/1999,

γ) ιδιωτικά έγγραφα τα οποία δεν έχουν επικυρωθεί από δικηγόρο ή δεν φέρουν θεώρηση από υπηρεσίες και φορείς της περίπτωσης α' της παρ. 2 του άρθρου 11 του ν. 2690/1999 ή δεν συνοδεύονται από υπεύθυνη δήλωση για την ακρίβειά τους, καθώς και

δ) τα αλλοδαπά δημόσια έντυπα έγγραφα που φέρουν την επισημείωση της Χάγης (Apostille), ή προξενική θεώρηση και δεν έχουν επικυρωθεί από δικηγόρο.

Σε περίπτωση μη υποβολής ενός ή περισσότερων από τα ως άνω στοιχεία και δικαιολογητικά που υποβάλλονται σε έντυπη μορφή, πλην της πρωτότυπης εγγύησης συμμετοχής, η αναθέτουσα αρχή δύναται να ζητήσει τη συμπλήρωση και υποβολή τους, σύμφωνα με το άρθρο 102 του ν. 4412/2016.

Στα αλλοδαπά δημόσια έγγραφα και δικαιολογητικά εφαρμόζεται η Συνθήκη της Χάγης της 5ης.10.1961, που κυρώθηκε με τον ν. 1497/1984 (Α' 188), εφόσον συντάσσονται σε κράτη που έχουν προσχωρήσει στην ως άνω Συνθήκη, άλλως φέρουν προξενική θεώρηση. Απαλλάσσονται από την απαίτηση επικύρωσης (με Apostille ή Προξενική Θεώρηση) αλλοδαπά δημόσια έγγραφα όταν καλύπτονται από διμερείς ή πολυμερείς συμφωνίες που έχει συνάψει η Ελλάδα (ενδεικτικά «Σύμβαση νομικής συνεργασίας μεταξύ Ελλάδας και Κύπρου – 05.03.1984» (κυρωτικός ν. 1548/1985, «Σύμβαση περί απαλλαγής από την επικύρωση ορισμένων πράξεων και εγγράφων – 15.09.1977» (κυρωτικός ν.4231/2014)). Επίσης, απαλλάσσονται από την απαίτηση επικύρωσης ή παρόμοιας διατύπωσης δημόσια έγγραφα που εκδίδονται από τις αρχές κράτους μέλους που υπάγονται στον Καν ΕΕ 2016/1191 για την απλούστευση

των απαιτήσεων για την υποβολή ορισμένων δημοσίων εγγράφων στην ΕΕ, όπως, ενδεικτικά, το λευκό ποινικό μητρώο, υπό τον όρο ότι τα σχετικά με το γεγονός αυτό δημόσια έγγραφα εκδίδονται για πολίτη της Ένωσης από τις αρχές του κράτους μέλους της ιθαγένειάς του.

Επίσης, γίνονται υποχρεωτικά αποδεκτά ευκρινή φωτοαντίγραφα εγγράφων που έχουν εκδοθεί από αλλοδαπές αρχές και έχουν επικυρωθεί από δικηγόρο, σύμφωνα με τα προβλεπόμενα στην παρ. 2 περ. β' του άρθρου 11 του ν. 2690/1999 "Κώδικας Διοικητικής Διαδικασίας", όπως αντικαταστάθηκε ως άνω με το άρθρο 1 παρ.2 του ν.4250/2014.

Οι πρωτότυπες εγγυήσεις συμμετοχής, πλην των εγγυήσεων που εκδίδονται ηλεκτρονικά, προσκομίζονται, με ευθύνη του οικονομικού φορέα, σε κλειστό φάκελο, στον οποίο αναγράφεται ο αποστολέας, τα στοιχεία του παρόντος διαγωνισμού και ως παραλήπτης η Επιτροπή Διαγωνισμού, το αργότερο πριν την ημερομηνία και ώρα αποσφράγισης των προσφορών που ορίζεται στην παρ. 3.1 της παρούσας, άλλως η προσφορά απορρίπτεται ως απαράδεκτη, μετά από γνώμη της Επιτροπής Διαγωνισμού.

Η προσκόμιση των εγγυήσεων συμμετοχής πραγματοποιείται είτε με κατάθεση του ως άνω φακέλου στην υπηρεσία πρωτοκόλλου της αναθέτουσας αρχής, είτε με την αποστολή του ταχυδρομικώς, επί αποδείξει. Το βάρος απόδειξης της έγκαιρης προσκόμισης το φέρει ο οικονομικός φορέας. Το εμπρόθεσμο αποδεικνύεται με την επίκληση του αριθμού πρωτοκόλλου ή την προσκόμιση του σχετικού αποδεικτικού αποστολής κατά περίπτωση.

Στην περίπτωση που επιλεγεί η αποστολή του φακέλου της εγγύησης συμμετοχής ταχυδρομικώς, ο οικονομικός φορέας αναρτά, εφόσον δεν διαθέτει αριθμό έγκαιρης εισαγωγής του φακέλου του στο πρωτόκολλο της αναθέτουσας αρχής, το αργότερο έως την ημερομηνία και ώρα αποσφράγισης των προσφορών, μέσω της λειτουργικότητας «Επικοινωνία», το σχετικό αποδεικτικό στοιχείο προσκόμισης (αποδεικτικό κατάθεσης σε υπηρεσίες ταχυδρομείου- ταχυμεταφορών), προκειμένου να ενημερώσει την αναθέτουσα αρχή περί της τήρησης της υποχρέωσής του σχετικά με την (εμπρόθεσμη) προσκόμιση της εγγύησης συμμετοχής του στον παρόντα διαγωνισμό.

Επίσης έως την ημέρα και ώρα αποσφράγισης των προσφορών κατατίθενται με ευθύνη του οικονομικού φορέα στην αναθέτουσα αρχή τα δείγματα εκθεσιακών κατασκευών που αναφέρονται στην παράγραφο 2.4.3.2 της παρούσας όπως ορίζεται στην ίδια παράγραφο. Σημειώνεται ότι η μη κατάθεση ή η μη προσήκουσα κατάθεση των δειγμάτων συνεπάγεται την απόρριψη της προσφοράς.

### **2.4.3 Περιεχόμενα Φακέλου «Δικαιολογητικά Συμμετοχής- Τεχνική Προσφορά»**

#### **2.4.3.1 Δικαιολογητικά Συμμετοχής**

Τα στοιχεία και δικαιολογητικά για τη συμμετοχή των προσφερόντων στη διαγωνιστική διαδικασία περιλαμβάνουν με ποινή αποκλεισμού τα ακόλουθα υπό α και β στοιχεία: α) το Ευρωπαϊκό Ενιαίο Έγγραφο Σύμβασης (ΕΕΕΣ), όπως προβλέπεται στις παρ. 1 και 3 του άρθρου 79 του ν. 4412/2016 και τη συνοδευτική υπεύθυνη δήλωση, με την οποία ο οικονομικός φορέας δύναται να διευκρινίζει τις πληροφορίες που παρέχει με το ΕΕΕΣ σύμφωνα με την παρ. 9 του ίδιου άρθρου, β) την εγγύηση συμμετοχής, όπως προβλέπεται στο άρθρο 72 του ν.4412/2016 και τις παραγράφους 2.1.5 και 2.2.2 αντίστοιχα της παρούσας διακήρυξης.

Οι προσφέροντες συμπληρώνουν το σχετικό υπόδειγμα ΕΕΕΣ, το οποίο αποτελεί αναπόσπαστο μέρος της παρούσας διακήρυξης ως Παράρτημα αυτής.

Η συμπλήρωσή του δύναται να πραγματοποιηθεί με χρήση του υποσυστήματος PromitheusESPDint, προσβάσιμου μέσω της Διαδικτυακής Πύλης (<https://espd.eprocurement.gov.gr/>) του ΟΠΣ ΕΣΗΔΗΣ, ή άλλης σχετικής συμβατής πλατφόρμας υπηρεσιών διαχείρισης ηλεκτρονικών ΕΕΕΣ. Οι Οικονομικοί Φορείς δύνανται για τον σκοπό αυτό να αξιοποιήσουν το αντίστοιχο ηλεκτρονικό αρχείο με μορφότυπο XML που αποτελεί επικουρικό στοιχείο των εγγράφων της σύμβασης.

Το συμπληρωμένο από τον Οικονομικό Φορέα ΕΕΕΣ, καθώς και η τυχόν συνοδευτική αυτού υπεύθυνη δήλωση, υποβάλλονται σύμφωνα με την περίπτωση δ' της παραγράφου 2.4.2.5 της παρούσας, σε ψηφιακά υπογεγραμμένο ηλεκτρονικό αρχείο με μορφότυπο PDF.

#### 2.4.3.2 Τεχνική προσφορά

Η τεχνική προσφορά συντάσσεται σύμφωνα με τα οριζόμενα στο Παράρτημα IV -Υπόδειγμα Τεχνικής Προσφοράς- της Διακήρυξης και θα πρέπει να καλύπτει όλες τις απαιτήσεις και τις προδιαγραφές που έχουν τεθεί από την αναθέτουσα αρχή στο ΜΕΡΟΣ Γ-ΤΕΧΝΙΚΕΣ ΠΡΟΔΙΑΓΡΑΦΕΣ ΓΙΑ ΤΗΝ ΠΡΟΜΗΘΕΙΑ ΚΑΙ ΕΓΚΑΤΑΣΤΑΣΗ ΛΟΙΠΩΝ ΚΑΤΑΣΚΕΥΩΝ ΤΗΣ ΝΕΑΣ ΜΟΝΙΜΗΣ ΕΚΘΕΣΗΣ ΤΟΥ ΑΡΧΑΙΟΛΟΓΙΚΟΥ ΜΟΥΣΕΙΟΥ ΑΡΓΟΥΣ του Παραρτήματος Ι και στο Παράρτημα ΙΙ της Διακήρυξης, περιγράφοντας ακριβώς πώς οι συγκεκριμένες απαιτήσεις και προδιαγραφές πληρούνται. Περιλαμβάνει ιδίως τα έγγραφα και δικαιολογητικά, βάσει των οποίων θα αξιολογηθεί η καταλληλότητα των προσφερόμενων ειδών, με βάση το κριτήριο ανάθεσης, σύμφωνα με τα αναλυτικώς αναφερόμενα στα ως άνω Παραρτήματα καθώς και όσα ορίζονται στην παρούσα παράγραφο 2.4.3.2.

#### ΔΕΙΓΜΑΤΑ

Οι Οικονομικοί Φορείς, υποχρεούνται μέχρι την ημερομηνία αποσφράγισης των προσφορών, να καταθέσουν τα εξής δείγματα:

- 1) Εκθεσιακό βάθρο διαστάσεων 60Χ60Χ60εκ (Μ,Π,Υ) με επικάλυψη τύπου Corian, απόχρωσης λευκού χρώματος, με αρ. 28 του πίνακα παραγρ. 2.1.1. *Εκθεσιακά βάθρα οριζόντια του ΜΕΡΟΥΣ Γ -ΤΕΧΝΙΚΕΣ ΠΡΟΔΙΑΓΡΑΦΕΣ ΓΙΑ ΤΗΝ ΠΡΟΜΗΘΕΙΑ ΚΑΙ ΕΓΚΑΤΑΣΤΑΣΗ ΛΟΙΠΩΝ ΚΑΤΑΣΚΕΥΩΝ ΤΗΣ ΝΕΑΣ ΜΟΝΙΜΗΣ ΕΚΘΕΣΗΣ ΤΟΥ ΑΡΧΑΙΟΛΟΓΙΚΟΥ ΜΟΥΣΕΙΟΥ ΑΡΓΟΥΣ του ΠΑΡΑΡΤΗΜΑΤΟΣ Ι της παρούσας.* Η χρωματική απόχρωση δεν θα αποτελέσει κριτήριο επιλογής.
- 2) Εκθεσιακό βάθρο διαστάσεων 45Χ20Χ60εκ (Μ,Π,Υ) με επικάλυψη MDF-ZF, απόχρωσης λευκού χρώματος, με αρ. 35 του πίνακα παραγρ. 2.1.2. *Εκθεσιακά βάθρα οριζόντια για την έκθεση γλυπτών του ΜΕΡΟΥΣ Γ -ΤΕΧΝΙΚΕΣ ΠΡΟΔΙΑΓΡΑΦΕΣ ΓΙΑ ΤΗΝ ΠΡΟΜΗΘΕΙΑ ΚΑΙ ΕΓΚΑΤΑΣΤΑΣΗ ΛΟΙΠΩΝ ΚΑΤΑΣΚΕΥΩΝ ΤΗΣ ΝΕΑΣ ΜΟΝΙΜΗΣ ΕΚΘΕΣΗΣ ΤΟΥ ΑΡΧΑΙΟΛΟΓΙΚΟΥ ΜΟΥΣΕΙΟΥ ΑΡΓΟΥΣ του ΠΑΡΑΡΤΗΜΑΤΟΣ Ι της παρούσας.* Η χρωματική απόχρωση δεν θα αποτελέσει κριτήριο επιλογής.

Κάθε δείγμα επί ποινη αποκλεισμού, θα φέρει ετικέτα, τόσο επί της συσκευασίας, όσο και επί του ίδιου του δείγματος, και θα αναγράφονται ευκρινώς τα κάτωθι:

- α) Η λέξη ΔΕΙΓΜΑ με κεφαλαία γράμματα.
- β) Ο πλήρης τίτλος της Αναθέτουσας Αρχής που διενεργεί τον Διαγωνισμό.
- γ) Ο αριθμός και τίτλος της Διακήρυξης.
- δ) Η ημερομηνία αποσφράγισης των προσφορών.
- ε) Τα στοιχεία του αποστολέα – προσφέροντος οικονομικού φορέα.
- στ) Ο χρόνος ισχύος της προσφοράς.
- ζ) Σφραγίδα και υπογραφή του Προσφέροντα.

Το πρωτότυπο δελτίο αποστολής των δειγμάτων, θα κατατεθεί στο πρωτόκολλο της υπηρεσίας.

Τα δείγματα θα αποσταλούν και θα τοποθετηθούν στο χώρο του Μουσείου που θα υποδείξει η Αναθέτουσα Αρχή, με ευθύνη και δαπάνη των διαγωνιζόμενων, χωρίς αυτοί να δικαιούνται οποιαδήποτε αποζημίωση και χωρίς η υπηρεσία να υποχρεούται προς αποζημίωση σε περίπτωση μερικής ή ολικής καταστροφής τους. Τα δείγματα παραλαμβάνονται από την επιτροπή Διενέργειας του Διαγωνισμού για να χρησιμοποιηθούν κατά το στάδιο της αξιολόγησης των προσφορών- τα χαρακτηριστικά τους αξιολογούνται στο πλαίσιο του κριτηρίου Κ1 και επιστρέφονται στους προσφέροντες πλην του αναδόχου εφόσον, λόγω της φύσης τους, δεν καταστρέφονται κατά τη διαδικασία των ελέγχων, μέσα σε δεκαπέντε (15) ημέρες από την ημερομηνία της ανακοίνωσης της κατακύρωσης της σύμβασης, με μέριμνα και ευθύνη τούτων και με δαπάνη τους. Η αναθέτουσα αρχή καλεί τους προσφέροντες πλην του αναδόχου να παραλάβουν – απομακρύνουν από τους χώρους της υπηρεσίας τα δείγματα που κατέθεσαν εντός της ως άνω προθεσμίας.

Τα δείγματα του αναδόχου, αν δεν καταστράφηκαν, μερικώς ή ολικώς, κατά την διαδικασία των ελέγχων, επιστρέφονται σε αυτόν μέσα σε τριάντα (30) ημέρες από την οριστική παραλαβή, με μέριμνα και ευθύνη αυτού και δαπάνες του και μετά από σχετικό αίτημά του.

Στον φάκελο «Τεχνική Προσφορά» είναι υποχρεωτική η υποβολή:

- υπεύθυνης δήλωσης του προσφέροντος ότι, ύστερα από αυτοψία που διενήργησε στους χώρους του Αρχαιολογικού Μουσείου Άργους, έλαβε γνώση του τόπου και των συνθηκών εκτέλεσης της σύμβασης, και ότι σχημάτισε πλήρη και σαφή εικόνα και προσωπική αντίληψη σχετικά με τις προσβάσεις, τα μεταφορικά μέσα, τις ιδιαιτερότητες προσέγγισης, τη διακίνηση των εργαζομένων και μηχανημάτων τους και γενικά όλες τις συνθήκες που μπορούν να επηρεάσουν την προσφορά του και την εξέλιξη της σύμβασης,

- της χορηγηθείσας από την υπηρεσία, κατά την ανωτέρω περιγραφόμενη αυτοψία, βεβαίωσης επίσκεψης του χώρου εκτέλεσης της σύμβασης.

Οι οικονομικοί φορείς αναφέρουν:

α) το τμήμα της σύμβασης που προτίθενται να αναθέσουν υπό μορφή υπεργολαβίας σε τρίτους, καθώς και τους υπεργολάβους που προτείνουν.

β) τη χώρα παραγωγής του προσφερόμενου προϊόντος και την επιχειρηματική μονάδα στην οποία παράγεται αυτό, καθώς και τον τόπο εγκατάστασής της.

#### **2.4.4 Περιεχόμενα Φακέλου «Οικονομική Προσφορά» / Τρόπος σύνταξης και υποβολής οικονομικών προσφορών**

Η Οικονομική Προσφορά συντάσσεται με βάση το αναγραφόμενο στην παρούσα κριτήριο ανάθεσης, ήτοι την τιμή και σύμφωνα με το Παράρτημα V της παρούσας.

Η τιμή των προς προμήθεια αγαθών δίνεται σε ευρώ ανά μονάδα.

Η οικονομική προσφορά συντάσσεται συμπληρώνοντας την αντίστοιχη ειδική ηλεκτρονική φόρμα του συστήματος. Στη συνέχεια το σύστημα παράγει ηλεκτρονικό αρχείο σε μορφή .pdf, το οποίο υπογράφεται ψηφιακά και υποβάλλεται από τον προσφέροντα. Τα στοιχεία που περιλαμβάνονται στην ειδική ηλεκτρονική φόρμα του συστήματος και του παραγόμενου ψηφιακά υπογεγραμμένου ηλεκτρονικού αρχείου πρέπει να ταυτίζονται. Σε αντίθετη περίπτωση το σύστημα παράγει σχετικό μήνυμα και ο προσφέρων καλείται να παράγει εκ νέου το ηλεκτρονικό αρχείο .pdf.

Ο προσφέρων επισυνάπτει στον υπο-φάκελο “οικονομική προσφορά” την αναλυτική ηλεκτρονική οικονομική προσφορά του σύμφωνα με το υπόδειγμα του Παραρτήματος V της παρούσας, ηλεκτρονικά υπογεγραμμένη και τα σχετικά ηλεκτρονικά αρχεία σε μορφή pdf.

Στην τιμή περιλαμβάνονται οι υπέρ τρίτων κρατήσεις, ως και κάθε άλλη επιβάρυνση, σύμφωνα με την κείμενη νομοθεσία, μη συμπεριλαμβανομένου Φ.Π.Α., για την παράδοση του υλικού στον τόπο και με τον τρόπο που προβλέπεται στα έγγραφα της σύμβασης.

Οι υπέρ τρίτων κρατήσεις υπόκεινται στο εκάστοτε ισχύον αναλογικό τέλος χαρτοσήμου 3% και στην επ' αυτού εισφορά υπέρ ΟΓΑ 20%.

Στην οικονομική προσφορά αναγράφεται το ποσοστό της προκαταβολής που επιθυμεί ο προσφέρων σύμφωνα με την παρ. (5.1) της παρούσας διακήρυξης.

Οι προσφερόμενες τιμές είναι σταθερές καθ' όλη τη διάρκεια της σύμβασης και δεν αναπροσαρμόζονται.

Ως απαράδεκτες θα απορρίπτονται προσφορές στις οποίες: α) δεν δίνεται τιμή σε ΕΥΡΩ ή καθορίζεται σχέση ΕΥΡΩ προς ξένο νόμισμα, β) δεν προκύπτει με σαφήνεια η προσφερόμενη τιμή, με την επιφύλαξη του άρθρου 102 του ν. 4412/2016 και γ) η τιμή υπερβαίνει τον προϋπολογισμό της σύμβασης που

καθορίζεται και τεκμηριώνεται από την αναθέτουσα αρχή στο μέρος Β του Παραρτήματος Ι της παρούσας διακήρυξης.

#### **2.4.5 Χρόνος ισχύος των προσφορών**

Οι υποβαλλόμενες προσφορές ισχύουν και δεσμεύουν τους οικονομικούς φορείς για διάστημα δώδεκα (12) μηνών από την επόμενη της καταληκτικής ημερομηνίας υποβολής προσφορών του διαγωνισμού. Ο χρόνος ισχύος των προσφορών δηλώνεται από τους προσφέροντες στο σχετικό πεδίο της Οικονομικής προσφοράς του Παραρτήματος V.

Προσφορά η οποία ορίζει χρόνο ισχύος μικρότερο από τον ανωτέρω προβλεπόμενο απορρίπτεται ως μη κανονική.

Η ισχύς της προσφοράς μπορεί να παρατείνεται εγγράφως, εφόσον τούτο ζητηθεί από την αναθέτουσα αρχή, πριν από τη λήξη της, με αντίστοιχη παράταση της εγγυητικής επιστολής συμμετοχής σύμφωνα με τα οριζόμενα στο άρθρο 72 παρ. 1 του ν. 4412/2016 και την παράγραφο 2.2.2. της παρούσας, κατ' ανώτατο όριο για χρονικό διάστημα ίσο με την προβλεπόμενη ως άνω αρχική διάρκεια. Σε περίπτωση αιτήματος της αναθέτουσας αρχής για παράταση της ισχύος της προσφοράς, οι προσφορές των οικονομικών φορέων που αποδέχτηκαν την παράταση, πριν τη λήξη ισχύος των προσφορών τους, ισχύουν και τους δεσμεύουν για το επιπλέον αυτό χρονικό διάστημα.

Μετά τη λήξη και του παραπάνω ανώτατου ορίου χρόνου παράτασης ισχύος της προσφοράς, τα αποτελέσματα της διαδικασίας ανάθεσης ματαιώνονται, εκτός αν η αναθέτουσα αρχή κρίνει, κατά περίπτωση, αιτιολογημένα, ότι η συνέχιση της διαδικασίας εξυπηρετεί το δημόσιο συμφέρον, οπότε οι οικονομικοί φορείς που συμμετέχουν στη διαδικασία μπορούν να επιλέξουν είτε να παρατείνουν την προσφορά και την εγγύηση συμμετοχής τους, εφόσον τους ζητηθεί πριν την πάροδο του ανωτέρω ανώτατου ορίου παράτασης της προσφοράς τους είτε όχι. Στην τελευταία περίπτωση, η διαδικασία συνεχίζεται με όσους παρατείνουν τις προσφορές τους και αποκλείονται οι λοιποί οικονομικοί φορείς.

Σε περίπτωση που λήξει ο χρόνος ισχύος των προσφορών και δεν ζητηθεί παράταση της προσφοράς, η αναθέτουσα αρχή δύναται με αιτιολογημένη απόφασή της, εφόσον η εκτέλεση της σύμβασης εξυπηρετεί το δημόσιο συμφέρον, να ζητήσει εκ των υστέρων από τους οικονομικούς φορείς που συμμετέχουν στη διαδικασία να παρατείνουν την προσφορά τους.

#### **2.4.6 Λόγοι απόρριψης προσφορών**

Η αναθέτουσα αρχή με βάση τα αποτελέσματα του ελέγχου και της αξιολόγησης των προσφορών, απορρίπτει προσφορά:

α) η οποία, με την επιφύλαξη του άρθρου 102 του ν. 4412/2016 περί συμπλήρωσης, αποκλίνει από απaráβατους όρους περί σύνταξης και υποβολής της προσφοράς, ή δεν υποβάλλεται εμπρόθεσμα με τον τρόπο και με το περιεχόμενο που ορίζεται στην παρούσα και συγκεκριμένα στις παραγράφους 2.4.1 (Γενικοί όροι υποβολής προσφορών), 2.4.2. (Χρόνος και τρόπος υποβολής προσφορών), 2.4.3. (Περιεχόμενο φακέλων δικαιολογητικών συμμετοχής, τεχνικής προσφοράς), 2.4.4. (Περιεχόμενο φακέλου οικονομικής προσφοράς, τρόπος σύνταξης και υποβολής οικονομικών προσφορών), 2.4.5. (Χρόνος ισχύος προσφορών), 3.1. (Αποσφράγιση και αξιολόγηση προσφορών), 3.2 (Πρόσκληση υποβολής δικαιολογητικών προσωρινού αναδόχου) της παρούσας,

β) η οποία περιέχει ατελείς, ελλειπείς, ασαφείς ή λανθασμένες πληροφορίες ή τεκμηρίωση, συμπεριλαμβανομένων των πληροφοριών που περιέχονται στο ΕΕΕΣ, εφόσον αυτές δεν επιδέχονται συμπλήρωση, διόρθωση, αποσαφήνιση ή διευκρίνιση ή, εφόσον επιδέχονται, δεν έχουν αποκατασταθεί από τον προσφέροντα, εντός της προκαθορισμένης προθεσμίας, σύμφωνα το άρθρο 102 του ν. 4412/2016 και την παρ. 3.1.2.1 της παρούσας διακήρυξης,

γ) για την οποία ο προσφέρων δεν παράσχει τις απαιτούμενες εξηγήσεις, εντός της προκαθορισμένης προθεσμίας ή η εξήγηση δεν είναι αποδεκτή από την αναθέτουσα αρχή, σύμφωνα με την παρ. 3.1.2.1 της παρούσας και τα άρθρα 102 και 103 του ν. 4412/2016,

δ) η οποία είναι εναλλακτική προσφορά,

ε) η οποία υποβάλλεται από έναν προσφέροντα που έχει υποβάλει δύο ή περισσότερες προσφορές. Ο περιορισμός αυτός ισχύει, υπό τους όρους της παραγράφου 2.2.3.4 περ. γ' της παρούσας (περ. γ' της παρ. 4 του άρθρου 73 του ν. 4412/2016) και στην περίπτωση ενώσεων οικονομικών φορέων με κοινά μέλη, καθώς και στην περίπτωση οικονομικών φορέων που συμμετέχουν είτε αυτοτελώς είτε ως μέλη ενώσεων.

στ) η οποία είναι υπό αίρεση,

ζ) η οποία θέτει όρο αναπροσαρμογής,

η) για την οποία ο προσφέρων δεν παράσχει, εντός αποκλειστικής προθεσμίας είκοσι (20) ημερών από την κοινοποίηση σε αυτόν σχετικής πρόσκλησης της αναθέτουσας αρχής, εξηγήσεις αναφορικά με την τιμή ή το κόστος που προτείνει σε αυτήν, στην περίπτωση που η προσφορά του φαίνεται ασυνήθιστα χαμηλή σε σχέση με τα αγαθά, σύμφωνα με την παρ. 1 του άρθρου 88 του ν.4412/2016,

θ) εφόσον διαπιστωθεί ότι είναι ασυνήθιστα χαμηλή διότι δε συμμορφώνεται με τις ισχύουσες υποχρεώσεις της παρ. 2 του άρθρου 18 του ν. 4412/2016,

ι) η οποία παρουσιάζει αποκλίσεις ως προς τους όρους και τις τεχνικές προδιαγραφές της σύμβασης που έχουν ρητώς καθοριστεί, επί ποινή αποκλεισμού, στην παρούσα Διακήρυξη,

ια) η οποία παρουσιάζει ελλείψεις ως προς τα δικαιολογητικά που ζητούνται από τα έγγραφα της παρούσας Διακήρυξης, εφόσον αυτές δεν θεραπευτούν από τον προσφέροντα με την υποβολή ή τη συμπλήρωσή τους, εντός της προκαθορισμένης προθεσμίας, σύμφωνα με τα άρθρα 102 και 103 του ν.4412/2016,

ιβ) εάν από τα δικαιολογητικά του άρθρου 103 του ν. 4412/2016, που προσκομίζονται από τον προσωρινό ανάδοχο, δεν αποδεικνύεται η μη συνδρομή των λόγων αποκλεισμού της παραγράφου 2.2.3 της παρούσας ή η πλήρωση μιας ή περισσότερων από τις απαιτήσεις των κριτηρίων ποιοτικής επιλογής, σύμφωνα με τις παραγράφους 2.2.4. επ., περί κριτηρίων επιλογής,

ιγ) εάν κατά τον έλεγχο των ως άνω δικαιολογητικών του άρθρου 103 του ν.4412/2016, διαπιστωθεί ότι τα στοιχεία που δηλώθηκαν, σύμφωνα με το άρθρο 79 του ν. 4412/2016, είναι εκ προθέσεως απατηλά, ή ότι έχουν υποβληθεί πλαστά αποδεικτικά στοιχεία.

ιδ) της οποίας το συνολικό τίμημα υπερβαίνει την εκτιμώμενη αξία της σύμβασης

ιε) η οποία εμφανίζει οποιοδήποτε στοιχείο της προσφερόμενης τιμής σε είδος, προϊόν ή υπηρεσία (εκτός εάν ρητά απαιτείται από τη διακήρυξη), ή σε μερικό ή γενικό σύνολο σε άλλο μέρος πλην της Οικονομικής Προσφοράς.

#### 3.1 Αποσφράγιση και αξιολόγηση προσφορών

##### 3.1.1 Ηλεκτρονική αποσφράγιση προσφορών

Το πιστοποιημένο στο ΕΣΗΔΗΣ, για την αποσφράγιση των προσφορών αρμόδιο όργανο της αναθέτουσας αρχής, ήτοι η επιτροπή διενέργειας/επιτροπή αξιολόγησης, **εφεξής Επιτροπή Διαγωνισμού**, προβαίνει στην έναρξη της διαδικασίας ηλεκτρονικής αποσφράγισης των φακέλων των προσφορών, κατά το άρθρο 100 του ν. 4412/2016, ακολουθώντας τα εξής στάδια:

- Ηλεκτρονική Αποσφράγιση του (υπό)φακέλου «Δικαιολογητικά Συμμετοχής-Τεχνική Προσφορά», την 25/07/2024 και ώρα 11:00.
- Ηλεκτρονική Αποσφράγιση του (υπό)φακέλου «Οικονομική Προσφορά», κατά την ημερομηνία και ώρα που θα ορίσει η αναθέτουσα αρχή

Σε κάθε στάδιο τα στοιχεία των προσφορών που αποσφραγίζονται είναι καταρχήν προσβάσιμα μόνο στα μέλη της Επιτροπής Διαγωνισμού και την αναθέτουσα αρχή.

##### 3.1.2 Αξιολόγηση προσφορών

**3.1.2.1** Μετά την κατά περίπτωση ηλεκτρονική αποσφράγιση των προσφορών η αναθέτουσα αρχή προβαίνει στην αξιολόγηση αυτών, μέσω των αρμόδιων πιστοποιημένων στο ΕΣΗΔΗΣ οργάνων της, εφαρμοζόμενων κατά τα λοιπά των κειμένων διατάξεων.

Η αναθέτουσα αρχή, τηρώντας τις αρχές της ίσης μεταχείρισης και της διαφάνειας, ζητεί από τους προσφέροντες οικονομικούς φορείς, όταν οι πληροφορίες ή η τεκμηρίωση που πρέπει να υποβάλλονται είναι ή εμφανίζονται ελλιπείς ή λανθασμένες, συμπεριλαμβανομένων εκείνων στο ΕΕΕΣ, ή όταν λείπουν συγκεκριμένα έγγραφα, να υποβάλλουν, να συμπληρώνουν, να αποσαφηνίζουν ή να ολοκληρώνουν τις σχετικές πληροφορίες ή τεκμηρίωση, εντός προθεσμίας όχι μικρότερης των δέκα (10) ημερών και όχι μεγαλύτερης των είκοσι (20) ημερών από την ημερομηνία κοινοποίησης σε αυτούς της σχετικής πρόσκλησης. Η συμπλήρωση ή η αποσαφήνιση ζητείται και γίνεται αποδεκτή υπό την προϋπόθεση ότι δεν τροποποιείται η προσφορά του οικονομικού φορέα και ότι αφορά σε στοιχεία ή δεδομένα, των οποίων είναι αντικειμενικά εξακριβώσιμος ο προγενέστερος χαρακτήρας σε σχέση με το πέρας της καταληκτικής προθεσμίας παραλαβής προσφορών. Τα ανωτέρω ισχύουν κατ' αναλογία και για τυχόν ελλείπουσες δηλώσεις, υπό την προϋπόθεση ότι βεβαιώνουν γεγονότα αντικειμενικώς εξακριβώσιμα.

*Επισημαίνεται ότι οι διευκρινίσεις/ συμπληρώσεις, κατ'εφαρμογή της παρούσας παραγράφου, σύμφωνα με τα οριζόμενα στις διατάξεις του άρθρου 102 του ν.4412/2016, ζητούνται από την αρμόδια Επιτροπή Αξιολόγησης των Προσφορών (Επιτροπή Διενέργειας Διαγωνισμού), μέσω της λειτουργικότητας «Επικοινωνία»:*

- είτε από την Επιτροπή, μέσω του πιστοποιημένου χρήστη της παρούσας ηλεκτρονικής διαδικασίας (χειριστή του διαγωνισμού), χωρίς τη σύνταξη διακριτού εγγράφου
- είτε, με αποστολή διακριτού εγγράφου της Επιτροπής, μέσω του πιστοποιημένου χρήστη της παρούσας ηλεκτρονικής διαδικασίας (χειριστή του διαγωνισμού), χωρίς, στην περίπτωση αυτή, να απαιτείται περαιτέρω έγκρισή του από το αποφαινόμενο όργανο.

Σημειώνεται ότι, όσο διαρκεί η διαδικασία αξιολόγησης των προσφορών και μέχρι την αποστολή των σχετικών πρακτικών της Επιτροπής στον χειριστή του διαγωνισμού, προς έκδοση των σχετικών



αποφάσεων, οι διευκρινίσεις ζητούνται από την Επιτροπή και δεν υπόκεινται σε προηγούμενη έγκριση του αποφαινομένου οργάνου.

Σε κάθε περίπτωση, μετά την ολοκλήρωση της διαδικασίας αξιολόγησης, εκ μέρους της Επιτροπής και τη διαβίβαση των σχετικών πρακτικών προς το αποφαινόμενο όργανο, το τελευταίο, δύναται, κατά την κρίση του, να ζητεί διευκρινίσεις, από τους προσφέροντες, για στοιχεία των προσφορών, για τα οποία δεν ζητήθηκαν, είτε ακόμη και για στοιχεία, για τα οποία έχει ήδη γνωμοδοτήσει σχετικά η Επιτροπή.

Το αποφαινόμενο όργανο διατηρεί το δικαίωμα να αναπέμψει στην Επιτροπή προς εξέταση και περαιτέρω διευκρινίσεις οποιοδήποτε ζήτημα, κατά την κρίση της, χρήζει διευκρινίσεων/ συμπληρώσεων.

Τα ανωτέρω ισχύουν και ως προς τα αιτήματα παροχής διευκρινίσεων-συμπληρώσεων, σε περιπτώσεις ασυνήθιστα χαμηλών προσφορών, καθώς και στο στάδιο της υποβολής των δικαιολογητικών κατακύρωσης του προσωρινού αναδόχου.

Ειδικότερα :

α) Η Επιτροπή Διαγωνισμού εξετάζει αρχικά την προσκόμιση της εγγύησης συμμετοχής, σύμφωνα με την παρ. 1 του άρθρου 72. Σε περίπτωση παράλειψης προσκόμισης, είτε της εγγύησης συμμετοχής ηλεκτρονικής έκδοσης, μέχρι την καταληκτική ημερομηνία υποβολής προσφορών, είτε του πρωτοτύπου της έντυπης εγγύησης συμμετοχής, μέχρι την ημερομηνία και ώρα αποσφράγισης, η Επιτροπή Διαγωνισμού συντάσσει πρακτικό στο οποίο εισηγείται την απόρριψη της προσφοράς ως απαράδεκτης.

Στη συνέχεια εκδίδεται από την αναθέτουσα αρχή απόφαση, με την οποία επικυρώνεται το ανωτέρω πρακτικό. Η απόφαση απόρριψης της προσφοράς του παρόντος εδαφίου εκδίδεται πριν από την έκδοση οποιασδήποτε άλλης απόφασης σχετικά με την αξιολόγηση των προσφορών της οικείας διαδικασίας ανάθεσης σύμβασης και κοινοποιείται σε όλους τους προσφέροντες μέσω της λειτουργικότητας της «Επικοινωνίας» του ηλεκτρονικού διαγωνισμού στο ΕΣΗΔΗΣ.

Κατά της εν λόγω απόφασης χωρεί προδικαστική προσφυγή, σύμφωνα με τα οριζόμενα στην παράγραφο 3.4 της παρούσας.

Η αναθέτουσα αρχή επικοινωνεί, παράλληλα, με τους φορείς που φέρονται να έχουν εκδώσει τις εγγυητικές επιστολές, προκειμένου να διαπιστώσει την εγκυρότητά τους.

β) Στη συνέχεια η Επιτροπή Διαγωνισμού προβαίνει αρχικά στον έλεγχο των δικαιολογητικών συμμετοχής και εν συνεχεία στην αξιολόγηση και βαθμολόγηση των τεχνικών προσφορών των προσφερόντων, των οποίων τα δικαιολογητικά συμμετοχής έκρινε πλήρη. Η αξιολόγηση και βαθμολόγηση γίνονται σύμφωνα με τα σχετικά προβλεπόμενα στον ν.4412/2016 και τους όρους της παρούσας. Η διαδικασία αξιολόγησης ολοκληρώνεται με την καταχώριση σε πρακτικό των προσφερόντων, των αποτελεσμάτων του ελέγχου και της αξιολόγησης των δικαιολογητικών συμμετοχής, των αποτελεσμάτων της αξιολόγησης των τεχνικών προσφορών, της βαθμολόγησης των αποδεκτών τεχνικών προσφορών με βάση τα κριτήρια αξιολόγησης των παραγράφων 2.3.1 και 2.3.2 της παρούσας.

Τα αποτελέσματα των εν λόγω σταδίων («Δικαιολογητικά Συμμετοχής» & «Τεχνική Προσφορά» επικυρώνονται με απόφαση του αποφαινομένου οργάνου της αναθέτουσας αρχής, η οποία κοινοποιείται στους προσφέροντες, εκτός από όσους αποκλείστηκαν οριστικά δυνάμει της παρ. 1 του άρθρου 72 του ν. 4412/2016, μέσω της λειτουργικότητας της «Επικοινωνίας» του ΕΣΗΔΗΣ. Μετά την έκδοση και κοινοποίηση της ανωτέρω απόφασης, οι προσφέροντες λαμβάνουν γνώση των λοιπών συμμετεχόντων στη διαδικασία και των στοιχείων που υποβλήθηκαν από αυτούς.

Κατά της εν λόγω απόφασης χωρεί προδικαστική προσφυγή, σύμφωνα με τα οριζόμενα στην παράγραφο 3.4 της παρούσας.

γ) Μετά την ολοκλήρωση της αξιολόγησης, σύμφωνα με τα ανωτέρω, αποσφραγίζονται, κατά την ορισθείσα ημερομηνία και ώρα οι φάκελοι των οικονομικών προσφορών εκείνων των προσφερόντων που δεν έχουν απορριφθεί σύμφωνα με τα ανωτέρω.

δ) Στη συνέχεια η Επιτροπή Διαγωνισμού προβαίνει στην αξιολόγηση των οικονομικών προσφορών που αποσφραγίστηκαν και συντάσσει πρακτικό, στο οποίο καταχωρούνται οι προσφορές κατά σειρά κατάταξης, με βάση τη συνολική βαθμολογία τους, καθώς και η αιτιολογημένη εισήγησή της για την αποδοχή ή απόρριψή τους και την ανάδειξη του προσωρινού αναδόχου.

Εάν οι προσφορές φαίνονται ασυνήθιστα χαμηλές σε σχέση με το αντικείμενο της σύμβασης, η αναθέτουσα αρχή απαιτεί από τους οικονομικούς φορείς, μέσω της λειτουργικότητας της «Επικοινωνίας» του ηλεκτρονικού διαγωνισμού στο ΕΣΗΔΗΣ, να εξηγήσουν την τιμή ή το κόστος που προτείνουν στην προσφορά τους, εντός αποκλειστικής προθεσμίας, κατά ανώτατο όριο είκοσι (20) ημερών από την κοινοποίηση της σχετικής πρόσκλησης. Στην περίπτωση αυτή εφαρμόζονται τα άρθρα 88 και 89 ν. 4412/2016. Εάν τα παρεχόμενα στοιχεία δεν εξηγούν κατά τρόπο ικανοποιητικό το χαμηλό επίπεδο της τιμής ή του κόστους που προτείνεται, η προσφορά απορρίπτεται ως μη κανονική.

Στην περίπτωση ισοδύναμων προφορών, δηλαδή προσφορών με την ίδια συνολική τελική βαθμολογία μεταξύ δύο ή περισσότερων προσφερόντων, η ανάθεση γίνεται στον προσφέροντα με τη μεγαλύτερη βαθμολογία τεχνικής προσφοράς.

Αν οι ισοδύναμες προσφορές έχουν την ίδια βαθμολογία τεχνικής προσφοράς η αναθέτουσα αρχή επιλέγει τον ανάδοχο με κλήρωση μεταξύ των οικονομικών φορέων που υπέβαλαν τις ισοδύναμες προσφορές. Η κλήρωση γίνεται ενώπιον της Επιτροπής του Διαγωνισμού και παρουσία αυτών των οικονομικών φορέων.

Στη συνέχεια, εφόσον το αποφαινόμενο όργανο της αναθέτουσας αρχής εγκρίνει το ανωτέρω πρακτικό κατάταξης των προσφορών, εκδίδεται απόφαση για τα αποτελέσματα του εν λόγω σταδίου και η αναθέτουσα αρχή προσκαλεί εγγράφως, μέσω της λειτουργικότητας της «Επικοινωνίας» του ηλεκτρονικού διαγωνισμού στο ΕΣΗΔΗΣ, τον πρώτο σε κατάταξη προσφέροντα, στον οποίον πρόκειται να γίνει η κατακύρωση («προσωρινός ανάδοχος»), να υποβάλει τα δικαιολογητικά κατακύρωσης, σύμφωνα με όσα ορίζονται στο άρθρο 103 και την παρ. 3.2 της παρούσας, περί πρόσκλησης για υποβολή δικαιολογητικών. Η απόφαση έγκρισης του πρακτικού κατάταξης προσφορών δεν κοινοποιείται στους προσφέροντες και ενσωματώνεται στην απόφαση κατακύρωσης.

Σε κάθε περίπτωση, όταν εξ αρχής έχει υποβληθεί μία προσφορά, τα αποτελέσματα όλων των σταδίων της διαδικασίας ανάθεσης, ήτοι Δικαιολογητικών Συμμετοχής, Τεχνικής Προσφοράς και Οικονομικής Προσφοράς, επικυρώνονται με την απόφαση κατακύρωσης του άρθρου 105 του ν. 4412/2016, σύμφωνα με την παράγραφο 3.3 της παρούσας, που εκδίδεται μετά το πέρας και του τελευταίου σταδίου της διαδικασίας. Κατά της ανωτέρω απόφασης χωρεί προδικαστική προσφυγή ενώπιον της Ε.Α.ΔΗ.ΣΥ., σύμφωνα με όσα προβλέπονται στην παράγραφο 3.4 της παρούσας.

### **3.2 Πρόσκληση υποβολής δικαιολογητικών προσωρινού αναδόχου- Δικαιολογητικά προσωρινού αναδόχου**

Μετά την αξιολόγηση των προσφορών, η αναθέτουσα αρχή αποστέλλει σχετική ηλεκτρονική πρόσκληση στον προσφέροντα, στον οποίο πρόκειται να γίνει η κατακύρωση («προσωρινό ανάδοχο»), μέσω της λειτουργικότητας της «Επικοινωνίας» του ηλεκτρονικού διαγωνισμού στο ΕΣΗΔΗΣ, και τον καλεί να υποβάλει εντός προθεσμίας δέκα (10) ημερών από την κοινοποίηση της σχετικής έγγραφης ειδοποίησης σε αυτόν, τα αποδεικτικά έγγραφα νομιμοποίησης και τα πρωτότυπα ή αντίγραφα όλων των δικαιολογητικών που περιγράφονται στην παράγραφο 2.2.9.2. της παρούσας Διακήρυξης, ως αποδεικτικά στοιχεία για τη μη συνδρομή των λόγων αποκλεισμού της παραγράφου 2.2.3 της Διακήρυξης, καθώς και για την πλήρωση των κριτηρίων ποιοτικής επιλογής των παραγράφων 2.2.4 - 2.2.8 αυτής.

Ειδικότερα, το σύνολο των στοιχείων και δικαιολογητικών της ως άνω παραγράφου αποστέλλονται από αυτόν σε μορφή ηλεκτρονικών αρχείων με μορφότυπο PDF, σύμφωνα με τα ειδικώς οριζόμενα στην παράγραφο 2.4.2.5 της παρούσας.

Εντός της προθεσμίας υποβολής των δικαιολογητικών κατακύρωσης και το αργότερο έως την τρίτη εργάσιμη ημέρα από την καταληκτική ημερομηνία ηλεκτρονικής υποβολής των δικαιολογητικών κατακύρωσης, προσκομίζονται με ευθύνη του οικονομικού φορέα, στην αναθέτουσα αρχή, σε έντυπη μορφή και σε κλειστό φάκελο, στον οποίο αναγράφεται ο αποστολέας, τα στοιχεία του Διαγωνισμού και ως παραλήπτης η Επιτροπή Διαγωνισμού, τα στοιχεία και δικαιολογητικά, τα οποία απαιτείται να προσκομισθούν σε έντυπη μορφή (ως πρωτότυπα ή ακριβή αντίγραφα), σύμφωνα με τα προβλεπόμενα στις διατάξεις της ως άνω παραγράφου 2.4.2.5.

Αν δεν προσκομισθούν τα παραπάνω δικαιολογητικά ή υπάρχουν ελλείψεις σε αυτά που υποβλήθηκαν, η αναθέτουσα αρχή καλεί τον προσωρινό ανάδοχο να προσκομίσει τα ελλείποντα δικαιολογητικά ή να συμπληρώσει τα ήδη υποβληθέντα ή να παράσχει διευκρινίσεις κατά το άρθρο 102 του ν. 4412/2016, εντός δέκα (10) ημερών από την κοινοποίηση της σχετικής πρόσκλησης σε αυτόν.

Ο προσωρινός ανάδοχος δύναται να υποβάλει προς την αναθέτουσα αρχή, μέσω της λειτουργικότητας της «Επικοινωνίας» του ηλεκτρονικού διαγωνισμού στο ΕΣΗΔΗΣ, αίτημα για παράταση της ως άνω προθεσμίας, συνοδευόμενο από αποδεικτικά έγγραφα περί αίτησης χορήγησης δικαιολογητικών προσωρινού αναδόχου. Στην περίπτωση αυτή η αναθέτουσα αρχή παρατείνει την προθεσμία υποβολής αυτών, για όσο χρόνο απαιτηθεί για τη χορήγησή τους από τις αρμόδιες δημόσιες αρχές. Ο προσωρινός ανάδοχος μπορεί να αξιοποιεί τη δυνατότητα αυτή τόσο εντός της αρχικής προθεσμίας για την υποβολή δικαιολογητικών, όσο και εντός της προθεσμίας για την προσκόμιση ελλειπόντων ή τη συμπλήρωση ήδη υποβληθέντων δικαιολογητικών, κατά την έννοια του άρθρου 102 του ν. 4412/2016, όπως προβλέπεται ανωτέρω. Η παρούσα ρύθμιση εφαρμόζεται αναλόγως και όταν η αναθέτουσα αρχή ζητήσει την προσκόμιση των δικαιολογητικών κατά τη διαδικασία αξιολόγησης των προσφορών ή αιτήσεων συμμετοχής και πριν από το στάδιο κατακύρωσης, κατ' εφαρμογή της διάταξης του πρώτου εδαφίου της παρ. 5 του άρθρου 79 του ν. 4412/2016, τηρουμένων των αρχών της ίσης μεταχείρισης και της διαφάνειας.

Απορρίπτεται η προσφορά του προσωρινού αναδόχου, καταπίπτει υπέρ της αναθέτουσας αρχής η εγγύηση συμμετοχής του και η κατακύρωση γίνεται στον προσφέροντα που υπέβαλε την αμέσως επόμενη πλέον συμφέρουσα από οικονομική άποψη προσφορά, τηρουμένης της ανωτέρω διαδικασίας, εάν:

- i) κατά τον έλεγχο των παραπάνω δικαιολογητικών διαπιστωθεί ότι τα στοιχεία που δηλώθηκαν με το Ευρωπαϊκό Ενιαίο Έγγραφο Σύμβασης (ΕΕΕΣ) είναι εκ προθέσεως απατηλά, ή έχουν υποβληθεί πλαστά αποδεικτικά στοιχεία, ή
- ii) δεν υποβληθούν στο προκαθορισμένο χρονικό διάστημα τα απαιτούμενα πρωτότυπα ή αντίγραφα των παραπάνω δικαιολογητικών, ή
- iii) από τα δικαιολογητικά που προσκομίσθηκαν νομίμως και εμπροθέσμως, δεν αποδεικνύεται η μη συνδρομή των λόγων αποκλεισμού, σύμφωνα με την παράγραφο 2.2.3 (λόγοι αποκλεισμού) ή η πλήρωση μιας ή περισσότερων από τις απαιτήσεις των κριτηρίων ποιοτικής επιλογής σύμφωνα με τις παραγράφους 2.2.4 έως 2.2.8 (κριτήρια ποιοτικής επιλογής) της παρούσας.

Σε περίπτωση έγκαιρης και προσήκουσας ενημέρωσης της αναθέτουσας αρχής για μεταβολές στις προϋποθέσεις, τις οποίες ο προσωρινός ανάδοχος είχε δηλώσει με το Ευρωπαϊκό Ενιαίο Έγγραφο Σύμβασης (ΕΕΕΣ) ότι πληροί, οι οποίες (μεταβολές) είτε επήλθαν, είτε έλαβε γνώση αυτών μετά τη δήλωση και μέχρι την ημέρα της σύναψης της σύμβασης (οψιγενείς μεταβολές), δεν καταπίπτει υπέρ της αναθέτουσας αρχής η εγγύηση συμμετοχής του.

Αν κανένας από τους προσφέροντες δεν υποβάλει αληθή ή ακριβή δήλωση ή δεν προσκομίσει ένα ή περισσότερα από τα απαιτούμενα έγγραφα και δικαιολογητικά ή δεν αποδείξει ότι: α) δεν βρίσκεται σε μία από τις καταστάσεις της παραγράφου 2.2.3 της παρούσας Διακήρυξης και β) πληροί τα σχετικά κριτήρια ποιοτικής επιλογής τα οποία έχουν καθοριστεί σύμφωνα με τις παραγράφους 2.2.4 -2.2.8 της παρούσας Διακήρυξης, η διαδικασία ματαιώνεται.

Η διαδικασία ελέγχου των παραπάνω δικαιολογητικών ολοκληρώνεται με τη σύνταξη πρακτικού από την Επιτροπή του Διαγωνισμού, στο οποίο αναγράφεται η τυχόν συμπλήρωση δικαιολογητικών σύμφωνα με όσα ορίζονται ανωτέρω (παράγραφος 3.1.2.1.) και τη διαβίβασή του στο αποφαινόμενο όργανο της αναθέτουσας αρχής για τη λήψη απόφασης είτε για την κατακύρωση της σύμβασης είτε για τη ματαίωση της διαδικασίας.

### **3.3 Κατακύρωση - σύναψη σύμβασης**

**3.3.1.** Τα αποτελέσματα του ελέγχου των παραπάνω δικαιολογητικών κατακύρωσης και της εισήγησης της Επιτροπής Διαγωνισμού επικυρώνονται με την απόφαση κατακύρωσης, στην οποία ενσωματώνεται η απόφαση έγκρισης του πρακτικού κατάταξης των προσφερόντων και ανάδειξης προσωρινού αναδόχου, σε συνέχεια της αξιολόγησης των οικονομικών προσφορών τους.

Η αναθέτουσα αρχή κοινοποιεί, μέσω της λειτουργικότητας της «Επικοινωνίας» στο ΕΣΗΔΗΣ, σε όλους τους οικονομικούς φορείς που έλαβαν μέρος στη διαδικασία ανάθεσης, εκτός από όσους αποκλείστηκαν οριστικά, ιδίως δυνάμει της παρ. 1 του άρθρου 72 του ν. 4412/2016, την απόφαση κατακύρωσης, στην οποία αναφέρονται υποχρεωτικά οι προθεσμίες για την αναστολή της σύναψης σύμβασης, σύμφωνα με τα άρθρα 360 έως 372 του ν. 4412/2016, μαζί με αντίγραφο των πρακτικών κατάταξης των προσφερόντων και ανάδειξης προσωρινού αναδόχου, και, επιπλέον, αναρτά τα δικαιολογητικά του προσωρινού αναδόχου στα «Συνημμένα Ηλεκτρονικού Διαγωνισμού».

Μετά την έκδοση και κοινοποίηση της απόφασης κατακύρωσης οι προσφέροντες λαμβάνουν γνώση των οικονομικών προσφορών που αποσφραγίστηκαν, της κατάταξης των προσφορών και των υποβληθέντων δικαιολογητικών κατακύρωσης, με ενέργειες της αναθέτουσας αρχής. Κατά της απόφασης κατακύρωσης χωρεί προδικαστική προσφυγή ενώπιον της Ε.Α.ΔΗ.ΣΥ., σύμφωνα με την παράγραφο 3.4 της παρούσας. Δεν επιτρέπεται η άσκηση άλλης διοικητικής προσφυγής κατά της ανωτέρω απόφασης.

**3.3.2.** Η απόφαση κατακύρωσης καθίσταται οριστική, εφόσον συντρέξουν οι ακόλουθες προϋποθέσεις σωρευτικά:

- α) κοινοποιηθεί η απόφαση κατακύρωσης σε όλους τους οικονομικούς φορείς που δεν έχουν αποκλειστεί οριστικά,
- β) παρέλθει άπρακτη η προθεσμία άσκησης προδικαστικής προσφυγής ή σε περίπτωση άσκησης, παρέλθει άπρακτη η προθεσμία άσκησης αίτησης αναστολής και ακύρωσης κατά της απόφασης της Ε.Α.ΔΗ.ΣΥ και σε περίπτωση άσκησης αίτησης αναστολής και ακύρωσης κατά της απόφασης της Ε.Α.ΔΗ.ΣΥ., εκδοθεί απόφαση επί της αίτησης, με την επιφύλαξη της χορήγησης προσωρινής διαταγής, σύμφωνα με όσα ορίζονται στο τελευταίο εδάφιο της παρ. 4 του άρθρου 372 του ν. 4412/2016, <http://www.eaadhsy.gr/n4412/n4412fulltextlinks.html>
- γ) ολοκληρωθεί επιτυχώς ο προσυμβατικός έλεγχος από το Ελεγκτικό Συνέδριο, σύμφωνα με τα άρθρα 324 έως 327 του ν. 4700/2020, εφόσον απαιτείται, και
- δ) ο προσωρινός ανάδοχος υποβάλει εφόσον απαιτείται και έπειτα από σχετική πρόσκληση, υπεύθυνη δήλωση, που υπογράφεται σύμφωνα με όσα ορίζονται στο άρθρο 79Α του ν. 4412/2016, στην οποία δηλώνεται ότι δεν έχουν επέλθει στο πρόσωπό του οψιγενείς μεταβολές κατά την έννοια του άρθρου 104 του ν. 4412/2016. Η υπεύθυνη δήλωση ελέγχεται από την αναθέτουσα αρχή και μνημονεύεται στο συμφωνητικό. Εφόσον δηλωθούν οψιγενείς μεταβολές, η δήλωση ελέγχεται από την Επιτροπή Διαγωνισμού, η οποία εισηγείται προς το αρμόδιο αποφαινόμενο όργανο.

Μετά την οριστικοποίηση της απόφασης κατακύρωσης η αναθέτουσα αρχή προσκαλεί τον ανάδοχο, μέσω της λειτουργικότητας της «Επικοινωνίας» του ηλεκτρονικού διαγωνισμού στο ΕΣΗΔΗΣ, να προσέλθει για υπογραφή του συμφωνητικού, θέτοντάς του προθεσμία δεκαπέντε (15) ημερών από την κοινοποίηση

της σχετικής ειδικής πρόσκλησης. Η σύμβαση θεωρείται συναφθείσα με την κοινοποίηση της πρόσκλησης του προηγούμενου εδαφίου στον ανάδοχο.

Στην περίπτωση που ο ανάδοχος δεν προσέλθει να υπογράψει το ως άνω συμφωνητικό μέσα στην ταχθείσα προθεσμία, με την επιφύλαξη αντικειμενικών λόγων ανωτέρας βίας, κηρύσσεται έκπτωτος, καταπίπτει υπέρ της αναθέτουσας αρχής η εγγυητική επιστολή συμμετοχής του και ακολουθείται η ίδια ως άνω διαδικασία για τον προσφέροντα που υπέβαλε την αμέσως επόμενη πλέον συμφέρουσα από οικονομική άποψη προσφορά. Αν κανένας από τους προσφέροντες δεν προσέλθει για την υπογραφή του συμφωνητικού, η διαδικασία ανάθεσης ματαιώνεται σύμφωνα με την παράγραφο 3.5 της παρούσας Διακήρυξης. Στην περίπτωση αυτή, η αναθέτουσα αρχή μπορεί να αναζητήσει αποζημίωση, πέρα από την καταπίπτουσα εγγυητική επιστολή, ιδίως δυνάμει των άρθρων 197 και 198 του ΑΚ.

Εάν η αναθέτουσα αρχή δεν απευθύνει την ειδική πρόσκληση για την υπογραφή του συμφωνητικού εντός χρονικού διαστήματος εξήντα (60) ημερών από την οριστικοποίηση της απόφασης κατακύρωσης, με την επιφύλαξη της ύπαρξης επιτακτικού λόγου δημόσιου συμφέροντος ή αντικειμενικών λόγων ανωτέρας βίας, ο ανάδοχος δικαιούται να απέχει από την υπογραφή του συμφωνητικού, χωρίς να εκπέσει η εγγύηση συμμετοχής του, καθώς και να αναζητήσει αποζημίωση ιδίως δυνάμει των άρθρων 197 και 198 του ΑΚ.

### **3.4 Προδικαστικές Προσφυγές - Προσωρινή και οριστική Δικαστική Προστασία**

**Α.** Κάθε ενδιαφερόμενος, ο οποίος έχει ή είχε συμφέρον να του ανατεθεί η συγκεκριμένη δημόσια σύμβαση και έχει υποστεί ή ενδέχεται να υποστεί ζημία από εκτελεστή πράξη ή παράλειψη της αναθέτουσας αρχής κατά παράβαση της ενωσιακής ή εσωτερικής νομοθεσίας στον τομέα των δημοσίων συμβάσεων, έχει δικαίωμα να προσφύγει στην Ενιαία Αρχή Δημοσίων Συμβάσεων (Ε.Α.ΔΗ.ΣΥ.), σύμφωνα με τα ειδικότερα οριζόμενα στα άρθρα 346 επ. ν. 4412/2016 και 1επ. του π.δ. 39/2017, στρεφόμενος με προδικαστική προσφυγή, κατά πράξης ή παράλειψης της αναθέτουσας αρχής, προσδιορίζοντας ειδικώς τις νομικές και πραγματικές αιτιάσεις που δικαιολογούν το αίτημά του.

Σε περίπτωση προσφυγής κατά πράξης της αναθέτουσας αρχής, η προθεσμία για την άσκηση της προδικαστικής προσφυγής είναι:

(α) δέκα (10) ημέρες από την κοινοποίηση της προσβαλλόμενης πράξης στον ενδιαφερόμενο οικονομικό φορέα αν η πράξη κοινοποιήθηκε με ηλεκτρονικά μέσα ή

(β) δεκαπέντε (15) ημέρες από την κοινοποίηση της προσβαλλόμενης πράξης σε αυτόν αν χρησιμοποιήθηκαν άλλα μέσα επικοινωνίας, άλλως

(γ) δέκα (10) ημέρες από την πλήρη, πραγματική ή τεκμαιρόμενη, γνώση της πράξης που βλάπτει τα συμφέροντα του ενδιαφερόμενου οικονομικού φορέα. Ειδικά για την άσκηση προσφυγής κατά προκήρυξης, η πλήρης γνώση αυτής τεκμαίρεται μετά την πάροδο δεκαπέντε (15) ημερών από τη δημοσίευση στο ΚΗΜΔΗΣ.

Σε περίπτωση παράλειψης που αποδίδεται στην αναθέτουσα αρχή, η προθεσμία για την άσκηση της προδικαστικής προσφυγής είναι δεκαπέντε (15) ημέρες από την επομένη της συντέλεσης της προσβαλλόμενης παράλειψης.

Οι προθεσμίες ως προς την υποβολή των προδικαστικών προσφυγών και των παρεμβάσεων αρχίζουν την επομένη της ημέρας της προαναφερθείσας κατά περίπτωση κοινοποίησης ή γνώσης και λήγουν όταν περάσει ολόκληρη η τελευταία ημέρα και ώρα 23:59:59 και, αν αυτή είναι εξαιρετέα ή Σάββατο, όταν περάσει ολόκληρη η επόμενη εργάσιμη ημέρα και ώρα 23:59:59.

Η προδικαστική προσφυγή συντάσσεται υποχρεωτικά με τη χρήση του τυποποιημένου εντύπου του Παραρτήματος Ι του π.δ/τος 39/2017 και κατατίθεται ηλεκτρονικά μέσω της λειτουργικότητας «Επικοινωνία» στην ηλεκτρονική περιοχή του συγκεκριμένου διαγωνισμού, επιλέγοντας την ένδειξη «Προδικαστική Προσφυγή» σύμφωνα με το άρθρο 18 της Κ.Υ.Α. Προμήθειες και Υπηρεσίες.

Για το παραδεκτό της άσκησης της προδικαστικής προσφυγής κατατίθεται παράβολο από τον προσφεύγοντα υπέρ του Ελληνικού Δημοσίου, σύμφωνα με όσα ορίζονται στο άρθρο 363 του ν. 4412/2016. Η επιστροφή του παραβόλου στον προσφεύγοντα γίνεται: α) σε περίπτωση ολικής ή μερικής αποδοχής της προσφυγής του, β) όταν η αναθέτουσα αρχή ανακαλεί την προσβαλλόμενη πράξη ή προβαίνει στην οφειλόμενη ενέργεια πριν από την έκδοση της απόφασης της Ε.Α.ΔΗ.ΣΥ επί της προσφυγής, γ) σε περίπτωση παραίτησης του προσφεύγοντος από την προσφυγή του έως και δέκα (10) ημέρες από την κατάθεση της προσφυγής.

Η προθεσμία για την άσκηση της προδικαστικής προσφυγής και η άσκησή της κωλύουν τη σύναψη της σύμβασης επί ποινή ακυρότητας, η οποία διαπιστώνεται με απόφαση της Ε.Α.ΔΗ.ΣΥ. μετά από άσκηση προδικαστικής προσφυγής, σύμφωνα με τα άρθρα 368 του ν. 4412/2016 και 20 του π.δ. 39/2017. Όμως, μόνη η άσκηση της προδικαστικής προσφυγής δεν κωλύει την πρόοδο της διαγωνιστικής διαδικασίας, υπό την επιφύλαξη χορήγησης από το Κλιμάκιο μέτρων προσωρινής προστασίας, σύμφωνα με τα άρθρα 366 παρ. 1-2 ν. 4412/2016 και 15 παρ. 1-4 του π.δ. 39/2017.

Η προηγούμενη παράγραφος δεν εφαρμόζεται στην περίπτωση που, κατά τη διαδικασία σύναψης της παρούσας σύμβασης, υποβληθεί μόνο μία (1) προσφορά.

Μετά την, κατά τα ως άνω, ηλεκτρονική κατάθεση της προδικαστικής προσφυγής η αναθέτουσα αρχή, μέσω της λειτουργίας «Επικοινωνία»:

α) Κοινοποιεί την προσφυγή το αργότερο έως την επόμενη εργάσιμη ημέρα από την κατάθεσή της σε κάθε ενδιαφερόμενο τρίτο, ο οποίος μπορεί να θίγεται από την αποδοχή της προσφυγής, προκειμένου να ασκήσει το, προβλεπόμενο από τα άρθρα 362 παρ. 3 και 7 του π.δ. 39/2017, δικαίωμα παρέμβασής του στη διαδικασία εξέτασης της προσφυγής, για τη διατήρηση της ισχύος της προσβαλλόμενης πράξης, προσκομίζοντας όλα τα κρίσιμα έγγραφα που έχει στη διάθεσή του.

β) Διαβιβάζει στην Ε.Α.ΔΗ.ΣΥ., το αργότερο εντός δεκαπέντε (15) ημερών από την ημέρα κατάθεσης, τον πλήρη φάκελο της υπόθεσης, τα αποδεικτικά κοινοποίησης στους ενδιαφερόμενους τρίτους αλλά και την Έκθεση Απόψεων της επί της προσφυγής. Στην Έκθεση Απόψεων η αναθέτουσα αρχή μπορεί να παραθέσει αρχική ή συμπληρωματική αιτιολογία για την υποστήριξη της προσβαλλόμενης με την προδικαστική προσφυγή πράξης.

γ) Κοινοποιεί σε όλα τα μέρη την Έκθεση Απόψεων, τις Παρεμβάσεις και τα σχετικά έγγραφα που τυχόν τη συνοδεύουν, μέσω του ηλεκτρονικού τόπου του διαγωνισμού το αργότερο έως την επόμενη εργάσιμη ημέρα από την κατάθεσή τους.

δ) Συμπληρωματικά υπομνήματα κατατίθενται από οποιοδήποτε από τα μέρη μέσω της πλατφόρμας του ΕΣΗΔΗΣ, το αργότερο εντός πέντε (5) ημερών από την κοινοποίηση των απόψεων της αναθέτουσας αρχής.

Η άσκηση της προδικαστικής προσφυγής αποτελεί προϋπόθεση για την άσκηση των ένδικων βοηθημάτων της αίτησης αναστολής και ακύρωσης του άρθρου 372 του ν. 4412/2016 κατά των εκτελεστών πράξεων ή παραλείψεων της αναθέτουσας αρχής.

**Β.** Όποιος έχει έννομο συμφέρον μπορεί να ζητήσει, με το ίδιο δικόγραφο εφαρμοζόμενων αναλογικά των διατάξεων του π.δ. 18/1989, την αναστολή εκτέλεσης της απόφασης της Ε.Α.ΔΗ.ΣΥ. και την ακύρωσή της ενώπιον του αρμόδιου Διοικητικού Δικαστηρίου. Το αυτό ισχύει και σε περίπτωση σιωπηρής απόρριψης της προδικαστικής προσφυγής από την Ε.Α.ΔΗ.ΣΥ. Δικαίωμα άσκησης του ως άνω ένδικου βοηθήματος έχει και η αναθέτουσα αρχή, αν η Ε.Α.ΔΗ.ΣΥ. κάνει δεκτή την προδικαστική προσφυγή, αλλά και αυτός του οποίου έχει γίνει εν μέρει δεκτή η προδικαστική προσφυγή.

Με την απόφαση της Ε.Α.ΔΗ.ΣΥ. λογίζονται ως συμπροσβαλλόμενες και όλες οι συναφείς προς την ανωτέρω απόφαση πράξεις ή παραλείψεις της αναθέτουσας αρχής, εφόσον έχουν εκδοθεί ή συντελεστεί αντιστοίχως έως τη συζήτηση της ως άνω αίτησης στο Δικαστήριο.

Η αίτηση αναστολής και ακύρωσης περιλαμβάνει μόνο αιτιάσεις που είχαν προταθεί με την προδικαστική προσφυγή ή αφορούν στη διαδικασία ενώπιον της Ε.Α.ΔΗ.ΣΥ. ή το περιεχόμενο των αποφάσεών της. Η αναθέτουσα αρχή, εφόσον ασκήσει την αίτηση της παρ. 1 του άρθρου 372 του ν. 4412/2016, μπορεί να προβάλει και οψιγενείς ισχυρισμούς αναφορικά με τους επιτακτικούς λόγους δημοσίου συμφέροντος, οι οποίοι καθιστούν αναγκαία την άμεση ανάθεση της σύμβασης.

Η ως άνω αίτηση κατατίθεται στο αρμόδιο δικαστήριο μέσα σε προθεσμία δέκα (10) ημερών από την κοινοποίηση ή την πλήρη γνώση της απόφασης ή από την παρέλευση της προθεσμίας για την έκδοση της απόφασης επί της προδικαστικής προσφυγής, ενώ η δικάσιμος για την εκδίκαση της αίτησης δεν πρέπει να απέχει πέραν των εξήντα (60) ημερών από την κατάθεση του δικογράφου.

Αντίγραφο της αίτησης με κλήση κοινοποιείται με τη φροντίδα του αιτούντος προς την Ε.Α.ΔΗ.ΣΥ., την αναθέτουσα αρχή, αν δεν έχει ασκήσει αυτή την αίτηση, και προς κάθε τρίτο ενδιαφερόμενο, την κλήτευση του οποίου διατάσσει με πράξη του ο Πρόεδρος ή ο προεδρεύων του αρμόδιου Δικαστηρίου ή Τμήματος έως την επόμενη ημέρα από την κατάθεση της αίτησης. Ο αιτών υποχρεούται, επί ποινή απαραδέκτου του ενδίκου βοηθήματος, να προβεί στις παραπάνω κοινοποιήσεις εντός αποκλειστικής προθεσμίας δύο (2) ημερών από την έκδοση και την παραλαβή της ως άνω πράξης του Δικαστηρίου. Εντός αποκλειστικής προθεσμίας δέκα (10) ημερών από την ως άνω κοινοποίηση της αίτησης κατατίθεται η παρέμβαση και διαβιβάζονται ο φάκελος και οι απόψεις των παθητικώς νομιμοποιούμενων. Εντός της ίδιας προθεσμίας κατατίθενται στο Δικαστήριο και τα στοιχεία που υποστηρίζουν τους ισχυρισμούς των διαδίκων.

Επιπρόσθετα, η παρέμβαση κοινοποιείται με επιμέλεια του παρεμβαίνοντος στα λοιπά μέρη της δίκης εντός δύο (2) ημερών από την κατάθεσή της, αλλιώς λογίζεται ως अपαράδεκτη. Το διατακτικό της δικαστικής απόφασης εκδίδεται εντός δεκαπέντε (15) ημερών από τη συζήτηση της αίτησης ή από την προθεσμία για την υποβολή υπομνημάτων.

Η προθεσμία για την άσκηση και η άσκηση της αίτησης ενώπιον του αρμόδιου δικαστηρίου κωλύουν τη σύναψη της σύμβασης μέχρι την έκδοση της οριστικής δικαστικής απόφασης, εκτός εάν με προσωρινή διαταγή ο αρμόδιος δικαστής αποφανθεί διαφορετικά. Επίσης, η προθεσμία για την άσκηση και η άσκηση της αίτησης κωλύουν την πρόοδο της διαδικασίας ανάθεσης για χρονικό διάστημα δεκαπέντε (15) ημερών από την άσκηση της αίτησης, εκτός εάν με την προσωρινή διαταγή ο αρμόδιος δικαστής αποφανθεί διαφορετικά. Για την άσκηση της αίτησης κατατίθεται παράβολο, σύμφωνα με τα ειδικότερα οριζόμενα στο άρθρο 372 παρ. 5 του ν. 4412/2016.

Αν ο ενδιαφερόμενος δεν αιτήθηκε ή αιτήθηκε ανεπιτυχώς την αναστολή και η σύμβαση υπογράφηκε και η εκτέλεσή της ολοκληρώθηκε πριν από τη συζήτηση της αίτησης, εφαρμόζεται αναλόγως η παρ. 2 του άρθρου 32 του π.δ. 18/1989.

Αν το Δικαστήριο ακυρώσει πράξη ή παράλειψη της αναθέτουσας αρχής μετά τη σύναψη της σύμβασης, το κύρος της τελευταίας δεν θίγεται, εκτός αν πριν από τη σύναψη αυτής είχε ανασταλεί η διαδικασία σύναψης της σύμβασης. Στην περίπτωση που η σύμβαση δεν είναι άκυρη, ο ενδιαφερόμενος δικαιούται να αξιώσει αποζημίωση, σύμφωνα με τα αναφερόμενα στο άρθρο 373 του ν. 4412/2016.

Με την επιφύλαξη των διατάξεων του ν. 4412/2016, για την εκδίκαση των διαφορών του παρόντος άρθρου εφαρμόζονται οι διατάξεις του π.δ. 18/1989.

### **3.5 Ματαίωση Διαδικασίας**

Η αναθέτουσα αρχή ματαιώνει ή δύναται να ματαιώσει εν όλω ή εν μέρει, αιτιολογημένα, τη διαδικασία ανάθεσης, για τους λόγους και υπό τους όρους του άρθρου 106 του ν. 4412/2016, μετά από γνώμη της αρμόδιας Επιτροπής του Διαγωνισμού. Επίσης, αν διαπιστωθούν σφάλματα ή παραλείψεις σε οποιοδήποτε στάδιο της διαδικασίας ανάθεσης, μπορεί, μετά από γνώμη της ως άνω Επιτροπής, να

ακυρώσει μερικώς τη διαδικασία ή να αναμορφώσει ανάλογα το αποτέλεσμα της ή να αποφασίσει την επανάληψή της από το σημείο που εμφιλοχώρησε το σφάλμα ή η παράλειψη.

Ειδικότερα, η αναθέτουσα αρχή ματαιώνει τη διαδικασία σύναψης όταν αυτή αποβεί άγονη είτε λόγω μη υποβολής προσφοράς είτε λόγω απόρριψης όλων των προσφορών, καθώς και στην περίπτωση του δεύτερου εδαφίου της παρ. 7 του άρθρου 105, περί κατακύρωσης και σύναψης σύμβασης.

Επίσης, μπορεί να ματαιώσει τη διαδικασία: α) λόγω παράτυπης διεξαγωγής της διαδικασίας ανάθεσης, εκτός εάν μπορεί να θεραπεύσει το σφάλμα ή την παράλειψη σύμφωνα με την παρ. 3 του άρθρου 106, β) αν οι οικονομικές και τεχνικές παράμετροι που σχετίζονται με τη διαδικασία ανάθεσης άλλαξαν ουσιωδώς και η εκτέλεση του συμβατικού αντικειμένου δεν ενδιαφέρει πλέον την αναθέτουσα αρχή ή τον φορέα για τον οποίο προορίζεται το υπό ανάθεση αντικείμενο, γ) αν λόγω ανωτέρας βίας, δεν είναι δυνατή η κανονική εκτέλεση της σύμβασης, δ) αν η επιλεγείσα προσφορά κριθεί ως μη συμφέρουσα από οικονομική άποψη, ε) στην περίπτωση των παρ. 3 και 4 του άρθρου 97, περί χρόνου ισχύος προσφορών, στ) για άλλους επιτακτικούς λόγους δημοσίου συμφέροντος, όπως ιδίως, δημόσιας υγείας ή προστασίας του περιβάλλοντος.



## 4. ΟΡΟΙ ΕΚΤΕΛΕΣΗΣ ΤΗΣ ΣΥΜΒΑΣΗΣ

### 4.1 Εγγυήσεις (καλής εκτέλεσης, προκαταβολής, καλής λειτουργίας)

#### 4.1.1 Εγγύηση καλής εκτέλεσης και εγγύηση προκαταβολής:

Για την υπογραφή της σύμβασης απαιτείται η παροχή εγγύησης καλής εκτέλεσης, σύμφωνα με το άρθρο 72 παρ. 4 του ν. 4412/2016, το ύψος της οποίας ανέρχεται σε ποσοστό 4% επί της εκτιμώμενης αξίας της σύμβασης, χωρίς να συμπεριλαμβάνονται τα δικαιώματα προαίρεσης και κατατίθεται μέχρι και την υπογραφή του συμφωνητικού.

Η εγγύηση καλής εκτέλεσης, προκειμένου να γίνει αποδεκτή, πρέπει να περιλαμβάνει κατ' ελάχιστον τα αναφερόμενα στην παράγραφο 2.1.5 στοιχεία της παρούσας και επιπλέον τον αριθμό και τον τίτλο της σχετικής σύμβασης. Το περιεχόμενό της είναι σύμφωνο με το υπόδειγμα που περιλαμβάνεται στο Παράρτημα VI της Διακήρυξης και τα οριζόμενα στο άρθρο 72 του ν. 4412/2016.

Η εγγύηση καλής εκτέλεσης της σύμβασης καλύπτει συνολικά και χωρίς διακρίσεις την εφαρμογή όλων των όρων της σύμβασης και κάθε απαίτηση της αναθέτουσας αρχής έναντι του αναδόχου.

Σε περίπτωση τροποποίησης της σύμβασης κατά την παράγραφο 4.5, η οποία συνεπάγεται αύξηση της συμβατικής αξίας, ο ανάδοχος οφείλει να καταθέσει μέχρι την υπογραφή της τροποποιημένης σύμβασης, συμπληρωματική εγγύηση καλής εκτέλεσης, το ύψος της οποίας ανέρχεται σε ποσοστό 4% επί του ποσού της αύξησης της αξίας της σύμβασης.

Η εγγύηση καλής εκτέλεσης καταπίπτει υπέρ της αναθέτουσας αρχής στην περίπτωση παραβίασης, από τον ανάδοχο, των όρων της σύμβασης, όπως αυτή ειδικότερα ορίζει.

Ο χρόνος ισχύος της εγγύησης καλής εκτέλεσης πρέπει να είναι μεγαλύτερος από τον συμβατικό χρόνο φόρτωσης ή παράδοσης, για διάστημα έξι (6) μηνών από την παράδοση του συμβατικού αντικειμένου.

Στην περίπτωση χορήγησης προκαταβολής, σύμφωνα με την παράγραφο 5.1.1. της παρούσας, απαιτείται από τον ανάδοχο «εγγύηση προκαταβολής» για ποσό ίσο με αυτό της προκαταβολής, σύμφωνα με το άρθρο 72 παρ. 4 του ν. 4412/2016 και την παράγραφο 2.1.5. της παρούσας. Η προκαταβολή και η εγγύηση προκαταβολής μπορούν να χορηγούνται τμηματικά, σύμφωνα με την παράγραφο 5.1. της παρούσας (τρόπος πληρωμής).

Η/Οι εγγύηση/εις καλής εκτέλεσης επιστρέφεται/ονται στο σύνολό της/τους μετά από την ποσοτική και ποιοτική παραλαβή του συνόλου του αντικειμένου της σύμβασης.

Η απόσβεση της προκαταβολής πραγματοποιείται και η εγγύηση προκαταβολής επιστρέφεται μετά από την οριστική ποσοτική και ποιοτική παραλαβή των αγαθών.

Σε περίπτωση που στο πρωτόκολλο ποιοτικής και ποσοτικής παραλαβής αναφέρονται παρατηρήσεις ή υπάρχει εκπρόθεσμη παράδοση, η επιστροφή των εγγυήσεων καλής εκτέλεσης και προκαταβολής γίνεται μετά από την αντιμετώπιση, σύμφωνα με όσα προβλέπονται, των παρατηρήσεων και του εκπροθέσμου. Αν τα αγαθά είναι διαιρετά και η παράδοση γίνεται, σύμφωνα με τη σύμβαση, τμηματικά, οι εγγυήσεις καλής εκτέλεσης και προκαταβολής αποδεσμεύονται σταδιακά, κατά το ποσό που αναλογεί στην αξία του μέρους της ποσότητας των αγαθών που παραλήφθηκε οριστικά. Για τη σταδιακή αποδέσμευσή τους απαιτείται προηγούμενη γνωμοδότηση του αρμόδιου συλλογικού οργάνου. Εάν στο πρωτόκολλο παραλαβής αναφέρονται παρατηρήσεις ή υπάρχει εκπρόθεσμη παράδοση, η παραπάνω σταδιακή αποδέσμευση γίνεται μετά την αντιμετώπιση, σύμφωνα με όσα προβλέπονται, των παρατηρήσεων και του εκπροθέσμου.

#### 4.1.2. Εγγύηση καλής λειτουργίας

Απαιτείται η προσκόμιση «εγγύηση καλής λειτουργίας» για την αποκατάσταση των ελαττωμάτων που ανακύπτουν ή των ζημιών που προκαλούνται από δυσλειτουργία των αγαθών κατά την περίοδο εγγύησης

καλής λειτουργίας. Το ύψος της «εγγύησης καλής λειτουργίας» ορίζεται στο ποσό των **10.483,87 ευρώ** (5% της εκτιμώμενης αξίας της σύμβασης). Η επιστροφή της ανωτέρω εγγύησης λαμβάνει χώρα μετά την ολοκλήρωση της περιόδου εγγύησης καλής λειτουργίας, σύμφωνα και με τα οριζόμενα στην παράγραφο 6.6 της παρούσας.

## **4.2 Συμβατικό Πλαίσιο - Εφαρμοστέα Νομοθεσία**

Κατά την εκτέλεση της σύμβασης εφαρμόζονται οι διατάξεις του ν. 4412/2016, οι όροι της παρούσας Διακήρυξης και συμπληρωματικά ο Αστικός Κώδικας.

## **4.3 Όροι εκτέλεσης της σύμβασης**

**4.3.1.** Κατά την εκτέλεση της σύμβασης ο ανάδοχος τηρεί τις υποχρεώσεις στους τομείς του περιβαλλοντικού, κοινωνικοασφαλιστικού και εργατικού δικαίου, που έχουν θεσπιστεί με το δίκαιο της Ένωσης, το εθνικό δίκαιο, συλλογικές συμβάσεις ή διεθνείς διατάξεις περιβαλλοντικού, κοινωνικοασφαλιστικού και εργατικού δικαίου, οι οποίες απαριθμούνται στο Παράρτημα Χ του Προσαρτήματος Α΄ του ν.4412/2016.

Η τήρηση των εν λόγω υποχρεώσεων από τον ανάδοχο και τους υπεργολάβους του ελέγχεται και βεβαιώνεται από τα όργανα που επιβλέπουν την εκτέλεση της σύμβασης και τις αρμόδιες δημόσιες αρχές και υπηρεσίες που ενεργούν εντός των ορίων της ευθύνης και της αρμοδιότητάς τους.

**4.3.2.** Δεν εφαρμόζεται-Διατηρείται για λόγους αρίθμησης

**4.3.3.** Ο ανάδοχος δεσμεύεται ότι :

α) σε όλα τα στάδια που προηγήθηκαν της σύμβασης δεν ενήργησε αθέμιτα, παράνομα ή καταχρηστικά και ότι θα εξακολουθήσει να μην ενεργεί κατ' αυτόν τον τρόπο κατά το στάδιο εκτέλεσης της σύμβασης,

β) ότι θα δηλώσει αμελλητί στην αναθέτουσα αρχή, από τη στιγμή που λάβει γνώση, οποιαδήποτε κατάσταση (ακόμη και ενδεχόμενη) σύγκρουσης συμφερόντων (προσωπικών, οικογενειακών, οικονομικών, πολιτικών ή άλλων κοινών συμφερόντων, συμπεριλαμβανομένων και αντικρουόμενων επαγγελματικών συμφερόντων) μεταξύ των νόμιμων ή εξουσιοδοτημένων εκπροσώπων του καθώς και υπαλλήλων ή συνεργατών τους οποίους απασχολεί στην εκτέλεση της σύμβασης (π.χ. με σύμβαση υπεργολαβίας) και μελών του προσωπικού της αναθέτουσας αρχής που εμπλέκονται καθ' οιονδήποτε τρόπο στη διαδικασία εκτέλεσης της σύμβασης ή/και μπορούν να επηρεάσουν την έκβαση και τις αποφάσεις της αναθέτουσας αρχής περί την εκτέλεσή της, οποτεδήποτε και εάν η κατάσταση αυτή προκύψει κατά τη διάρκεια εκτέλεσης της σύμβασης.

Οι υποχρεώσεις και οι απαγορεύσεις της ρήτρας αυτής, στην περίπτωση που ο ανάδοχος είναι ένωση, ισχύουν για όλα τα μέλη της ένωσης, καθώς και για τους υπεργολάβους που χρησιμοποιεί. Στο συμφωνητικό περιλαμβάνεται σχετική δεσμευτική δήλωση τόσο του αναδόχου όσο και των υπεργολάβων του.

γ) Κατά την εκτέλεση της σύμβασης ο ανάδοχος δεν δικαιούται να εκχωρεί το συμβατικό τίμημα σε οποιοδήποτε τρίτο, χωρίς την έγγραφη έγκριση της αναθέτουσας αρχής.

δ) Όλα τα έγγραφα, στοιχεία και πληροφορίες που λαμβάνει ο ανάδοχος από την αναθέτουσα αρχή στο πλαίσιο των συμβατικών του υποχρεώσεων ή υποπίπτουν στην αντίληψή του εξαιτίας της συμβατικής σχέσης του με την Αναθέτουσα Αρχή, είναι εμπιστευτικά.

Ο ανάδοχος δεν δικαιούται να δημοσιεύει ή αποκαλύπτει τέτοιες πληροφορίες και στοιχεία σε οποιονδήποτε τρίτο, παρά μόνο σε όσους εργοδοτούμενους από αυτόν ή συνεργαζόμενους με αυτόν ασχολούνται άμεσα με το περιεχόμενο της Σύμβασης και την εκτέλεση του Αντικειμένου.

Σε περίπτωση αθέτησης από τον ανάδοχο της ως άνω υποχρέωσής του, η αναθέτουσα αρχή διατηρεί το δικαίωμα να καταγγείλει τη Σύμβαση κατά τα οριζόμενα στο άρθρο 13 της σύμβασης ή/και να κοστολογήσει και απαιτήσει πληρωμή για όλες τις ζημίες που τυχόν έχει υποστεί εξαιτίας της διαρροής.

ε) Ο ανάδοχος δεν θα προβαίνει σε οποιαδήποτε δημόσιες δηλώσεις αναφορικά με το αντικείμενο της σύμβασης ή τα προϊόντα που παραδίδει στην αναθέτουσα αρχή δυνάμει της σύμβασης χωρίς την προηγούμενη έγκριση της αναθέτουσα αρχή, και δεν θα μετέχει σε οποιαδήποτε δραστηριότητα η οποία συγκρούεται με τις υποχρεώσεις του έναντι της αναθέτουσας αρχής δυνάμει της σύμβασης. Δεν θα δεσμεύει την αναθέτουσα αρχή με οποιοδήποτε τρόπο χωρίς την προηγούμενη γραπτή της συγκατάθεση και θα διευκρινίζει, όπου καθίσταται απαραίτητο, την υποχρέωσή του αυτή σε τρίτους.

στ) Επιπλέον ο ανάδοχος υποχρεούται να τηρεί τα αναφερόμενα στον Γενικό Κανονισμό Προστασίας Δεδομένων (Άρθρα 4, 9, 10 ΓΚΠΔ) και στο ν.4624/2019 (Α' 137/29-08-2019) (Άρθρα 44, 46)

Ειδικότερα :

i. Οι πληροφορίες της αναθέτουσας αρχής οι οποίες θα τύχουν οποιασδήποτε μορφής επεξεργασία από τον Ανάδοχο, τους εργαζόμενους, τους συνεργάτες αυτού και τους τυχόν υπεργολάβους (οποιαδήποτε σχέση έχουν με τον ανάδοχο) ενδέχεται να περιέχουν και δεδομένα προσωπικού χαρακτήρα, όπως ορίζονται (α) στον Γενικό Κανονισμό Προστασίας Δεδομένων (Άρθρα 4, 9, 10 ΓΚΠΔ) και (β) στο ν.4624/2019 (Α' 137) (Άρθρα 44, 46).

ii. Η επεξεργασία δεδομένων προσωπικού χαρακτήρα πραγματοποιείται αποκλειστικά για τον σκοπό που αφορά το αντικείμενο της προμήθειας που αναλαμβάνει να παραδώσει ο ανάδοχος στην αναθέτουσα αρχή, δυνάμει της παρούσας σύμβασης και μόνο στην έκταση που επιβάλλει ο σκοπός της επεξεργασίας σύμφωνα το αντικείμενο των υπηρεσιών που έχει αναλάβει να παρέχει.

iii. Ο ανάδοχος δεσμεύεται ως προς την εφαρμογή και συμμόρφωση προς την ισχύουσα νομοθεσία για την προστασία δεδομένων προσωπικού χαρακτήρα (ιδίως Γενικός Κανονισμός Προστασίας Δεδομένων – 2016/679/ΕΕ), όπως ερμηνεύεται ιδίως από τις Αποφάσεις ή Γνωμοδοτήσεις της Αρχής Προστασίας Δεδομένων Προσωπικού Χαρακτήρα - ΑΠΔΠΧ) και του Ευρωπαϊκού Συμβουλίου Προστασίας Δεδομένων.

iv. Τα αρχεία που δημιουργούνται με την συλλογή, επεξεργασία και αποθήκευση των πληροφοριών που ενδέχεται να περιέχουν και προσωπικά δεδομένα, και γενικότερα όλων των ανάλογων μορφών αρχείων και πληροφοριών της αναθέτουσας αρχής, από τον ανάδοχο, ανήκουν κατ' αποκλειστικότητα στην αναθέτουσα αρχή.

v. Ο ανάδοχος βεβαιώνει και εγγυάται στην αναθέτουσα αρχή ότι θα λαμβάνει όλα τα απαραίτητα οργανωτικά και τεχνικά μέτρα για την ασφάλεια των πληροφοριών που ενδέχεται να περιέχουν και προσωπικά δεδομένα, και γενικότερα όλων των ανάλογων μορφών αρχείων και πληροφοριών της αναθέτουσας αρχής, καθώς και για την προστασία τους από τυχαία ή αθέμιτη καταστροφή, τυχαία απώλεια, αλλοίωση, απαγορευμένη διάδοση και κάθε άλλη μορφή αθέμιτης επεξεργασίας, στο πλαίσιο των καθηκόντων του που πηγάζουν από την παρούσα Σύμβαση.

Ζ) Ο ανάδοχος υποχρεούται να συμμορφώνεται με τις διατάξεις του Κανονισμού (ΕΕ) 2021/241 για τη θέσπιση του μηχανισμού ανάκαμψης και ανθεκτικότητας (L 57/17) και του εν γένει νομοθετικού και κανονιστικού πλαισίου του Ταμείου Ανάκαμψης και Ανθεκτικότητας, και ιδίως του Συστήματος Διαχείρισης των Δράσεων και Έργων του Ταμείου Ανάκαμψης και Ανθεκτικότητας (υπ' αριθμ. 119126 ΕΞ 2021/28.9.2021 απόφαση του Αναπληρωτή Υπουργού Οικονομικών - Β' 4498), όπως εκάστοτε ισχύουν.

Στο βαθμό που ο ανάδοχος καθίσταται τελικός αποδέκτης κεφαλαίων της Ευρωπαϊκής Ένωσης (από το Ταμείο Ανάκαμψης και Ανθεκτικότητας) ο Ανάδοχος εξουσιοδοτεί ρητά την Ευρωπαϊκή Επιτροπή, την Ευρωπαϊκή Υπηρεσία Καταπολέμησης της Απάτης (OLAF), το Ευρωπαϊκό Ελεγκτικό Συνέδριο και, κατά περίπτωση, την Ευρωπαϊκή Εισαγγελία (EPPO) να ασκήσουν τα δικαιώματά τους όπως προβλέπονται στο άρθρο 129 παράγραφος 1 του δημοσιονομικού κανονισμού της ΕΕ καθώς και όλους τους αρμόδιους εθνικούς φορείς να ασκήσουν τα τις αρμοδιότητές τους όπως προβλέπονται στη σχετική εθνική ισχύουσα νομοθεσία. Ο ανάδοχος υποχρεούται να παρέχει στην αναθέτουσα αρχή όλα τα στοιχεία που ορίζονται στο άρθρο 22 παρ. 2 (δ) του τον Κανονισμό (ΕΕ) 241/2021.

#### 4.4 Υπεργολαβία

**4.4.1.** Ο ανάδοχος δεν απαλλάσσεται από τις συμβατικές του υποχρεώσεις και ευθύνες λόγω ανάθεσης της εκτέλεσης τμήματος/τμημάτων της σύμβασης σε υπεργολάβους. Η τήρηση των υποχρεώσεων της παρ. 2 του άρθρου 18 του ν. 4412/2016 από υπεργολάβους δεν αίρει την ευθύνη του κυρίου αναδόχου.

**4.4.2.** Κατά την υπογραφή της σύμβασης ο κύριος ανάδοχος υποχρεούται να αναφέρει στην αναθέτουσα αρχή το όνομα, τα στοιχεία επικοινωνίας και τους νόμιμους εκπροσώπους των υπεργολάβων του, οι οποίοι συμμετέχουν στην εκτέλεση αυτής, εφόσον είναι γνωστά τη συγκεκριμένη χρονική στιγμή. Επιπλέον, υποχρεούται να γνωστοποιεί στην αναθέτουσα αρχή κάθε αλλαγή των πληροφοριών αυτών, κατά τη διάρκεια της σύμβασης, καθώς και τις απαιτούμενες πληροφορίες σχετικά με κάθε νέο υπεργολάβο, τον οποίο ο κύριος ανάδοχος χρησιμοποιεί εν συνεχεία στην εν λόγω σύμβαση, προσκομίζοντας τα σχετικά συμφωνητικά/δηλώσεις συνεργασίας. Σε περίπτωση διακοπής της συνεργασίας του αναδόχου με υπεργολάβο/υπεργολάβους της σύμβασης, αυτός υποχρεούται σε άμεση γνωστοποίηση της διακοπής αυτής στην αναθέτουσα αρχή, οφείλει δε να διασφαλίσει την ομαλή εκτέλεση του τμήματος/ των τμημάτων της σύμβασης είτε από τον ίδιο, είτε από νέο υπεργολάβο, τον οποίο θα γνωστοποιήσει στην αναθέτουσα αρχή κατά την ως άνω διαδικασία.

**4.4.3.** Η αναθέτουσα αρχή επαληθεύει τη συνδρομή των λόγων αποκλεισμού για τους υπεργολάβους, όπως αυτοί περιγράφονται στην παράγραφο 2.2.3. και με τα αποδεικτικά μέσα της παραγράφου 2.2.9.2 της παρούσας, εφόσον το(α) τμήμα(τα) της σύμβασης, το(α) οποίο(α) ο ανάδοχος προτίθεται να αναθέσει υπό μορφή υπεργολαβίας σε τρίτους, υπερβαίνουν σωρευτικά το ποσοστό του τριάντα τοις εκατό (30%) της συνολικής αξίας της σύμβασης. Επιπλέον, προκειμένου να μην αθετούνται οι υποχρεώσεις της παρ. 2 του άρθρου 18 του ν. 4412/2016, δύναται να επαληθεύσει τους ως άνω λόγους και για τμήμα ή τμήματα της σύμβασης που υπολείπονται του ως άνω ποσοστού.

Όταν από την ως άνω επαλήθευση προκύπτει ότι συντρέχουν λόγοι αποκλεισμού απαιτεί ή δύναται να απαιτήσει την αντικατάστασή του, κατά τα ειδικότερα αναφερόμενα στις παρ. 5 και 6 του άρθρου 131 του ν. 4412/2016.

#### 4.5 Τροποποίηση σύμβασης κατά τη διάρκειά της

Η σύμβαση μπορεί να τροποποιείται κατά τη διάρκειά της, χωρίς να απαιτείται νέα διαδικασία σύναψης σύμβασης, μόνο σύμφωνα με τους όρους και τις προϋποθέσεις του άρθρου 132 του ν. 4412/2016 και κατόπιν γνωμοδότησης της Επιτροπής της περ. β' της παρ. 11 του άρθρου 221 του ν. 4412/2016.

Δεν θεωρείται τροποποίηση της σύμβασης, εφόσον δεν μεταβάλλεται το οικονομικό αντικείμενο αυτής, η χρήση ισοδύναμων ή και ανώτερης ποιότητας υλικών κατά την εκτέλεσή της από τον ανάδοχο και μετά από την έγκριση της Αναθέτουσας Αρχής.

Μετά τη λύση της σύμβασης λόγω της έκπτωσης του αναδόχου, σύμφωνα με το άρθρο 203 του ν. 4412/2016 και την παράγραφο 5.2. της παρούσας, όπως και σε περίπτωση καταγγελίας για όλους λόγους της παραγράφου 4.6, πλην αυτού της περ. (α), η αναθέτουσα αρχή δύναται να προσκαλέσει τον επόμενο, κατά σειρά κατάταξης οικονομικό φορέα που συμμετέχει στην παρούσα διαδικασία ανάθεσης της συγκεκριμένης σύμβασης και να του προτείνει να αναλάβει το ανεκτέλεστο αντικείμενο της σύμβασης, με τους ίδιους όρους και προϋποθέσεις και σε τίμημα που δεν θα υπερβαίνει την προσφορά που αυτός είχε υποβάλει (ρήτρα υποκατάστασης). Η σύμβαση συνάπτεται εφόσον εντός της ταχθείσας προθεσμίας περιέλθει στην αναθέτουσα αρχή έγγραφη και ανεπιφύλακτη αποδοχή της. Η άπρακτη πάροδος της προθεσμίας θεωρείται ως απόρριψη της πρότασης.

#### 4.6 Δικαίωμα μονομερούς λύσης της σύμβασης

**4.6.1.** Η αναθέτουσα αρχή μπορεί, με τις προϋποθέσεις που ορίζουν οι κείμενες διατάξεις, να καταγγείλει τη σύμβαση κατά τη διάρκεια της εκτέλεσής της, εφόσον:

- α) η σύμβαση υποστεί ουσιώδη τροποποίηση, κατά την έννοια της παρ. 4 του άρθρου 132 του ν. 4412/2016, που θα απαιτούσε νέα διαδικασία σύναψης σύμβασης,
- β) ο ανάδοχος, κατά τον χρόνο της ανάθεσης της σύμβασης, τελούσε σε μια από τις καταστάσεις που αναφέρονται στην παράγραφο 2.2.3.1 και, ως εκ τούτου, θα έπρεπε να έχει αποκλειστεί από τη διαδικασία σύναψης της σύμβασης,
- γ) η σύμβαση δεν έπρεπε να ανατεθεί στον ανάδοχο λόγω σοβαρής παραβίασης των υποχρεώσεων που υπέχει από τις Συνθήκες και την Οδηγία 2014/24/ΕΕ, η οποία έχει αναγνωριστεί με απόφαση του Δικαστηρίου της Ένωσης στο πλαίσιο διαδικασίας δυνάμει του άρθρου 258 της ΣΛΕΕ,
- δ) ο ανάδοχος καταδικαστεί αμετάκλητα, κατά τη διάρκεια εκτέλεσης της σύμβασης, για ένα από τα αδικήματα που αναφέρονται στην παρ. 2.2.3.1 της παρούσας,
- ε) ο ανάδοχος πτωχεύσει ή υπαχθεί σε διαδικασία ειδικής εκκαθάρισης ή τεθεί υπό αναγκαστική διαχείριση από εκκαθαριστή ή από το δικαστήριο ή υπαχθεί σε διαδικασία πτωχευτικού συμβιβασμού ή αναστείλει τις επιχειρηματικές του δραστηριότητες ή υπαχθεί σε διαδικασία εξυγίανσης και δεν τηρεί τους όρους αυτής ή εάν βρεθεί σε οποιαδήποτε ανάλογη κατάσταση, προκύπτουσα από παρόμοια διαδικασία, προβλεπόμενη σε εθνικές διατάξεις νόμου.
- Η αναθέτουσα αρχή μπορεί να μην καταγγείλει τη σύμβαση, υπό την προϋπόθεση ότι ο ανάδοχος ο οποίος θα βρεθεί σε μία από τις καταστάσεις που αναφέρονται στην περίπτωση αυτή αποδεικνύει ότι είναι σε θέση να εκτελέσει τη σύμβαση, λαμβάνοντας υπόψη τις ισχύουσες διατάξεις και τα μέτρα για τη συνέχιση της επιχειρηματικής του λειτουργίας.
- στ) ο ανάδοχος παραβεί αποδεδειγμένα τις υποχρεώσεις του που απορρέουν από τη δέσμευση ακεραιότητας της παρ. 4.3.3. της παρούσας, όπως αναλυτικά περιγράφονται στο συνημμένο στην παρούσα σχέδιο σύμβασης.
- ζ) επήλθε μεταβολή κατά τη διάρκεια εκτέλεσης της σύμβασης που συνεπάγεται απαγόρευση συνέχισης της σύμβασης σύμφωνα με το άρθρο 5α του Κανονισμού 2022/576 του Συμβουλίου της 8ης.4.2022.

## 5. ΕΙΔΙΚΟΙ ΟΡΟΙ ΕΚΤΕΛΕΣΗΣ ΤΗΣ ΣΥΜΒΑΣΗΣ

### 5.1 Τρόπος πληρωμής

**5.1.1.** Η πληρωμή του αναδόχου θα πραγματοποιηθεί με τον πιο κάτω τρόπο :

**α)** Το **100%** της συμβατικής αξίας μετά την εγκατάσταση και οριστική παραλαβή των εκθεσιακών κατασκευών.

ή

**β)** Με τη χορήγηση έντοκης προκαταβολής μέχρι ποσοστού 30% της συμβατικής αξίας χωρίς Φ.Π.Α., με την κατάθεση ισόποσης εγγύησης, σύμφωνα με τα οριζόμενα στο άρθρο 72§7 του ν. 4412/2016 και την καταβολή του υπολοίπου μετά την οριστική παραλαβή των αγαθών. Η προκαταβολή μπορεί να χορηγείται στον ανάδοχο κατά μέγιστο με δύο (2) τμηματικές χορηγήσεις.

Η παραπάνω προκαταβολή θα είναι έντοκη. Κατά την εξόφληση θα παρακρατείται τόκος επί της εισπραχθείσας προκαταβολής για χρονικό διάστημα υπολογιζόμενο από την ημερομηνία καταβολής της στον ανάδοχο μέχρι την ημερομηνία οριστικής και ποιοτικής παραλαβής. Για τον υπολογισμό του τόκου θα λαμβάνεται υπόψη το ύψος του επιτοκίου των έντοκων γραμματίων του Δημοσίου 12μηνιαίας διάρκειας που θα ισχύει κατά την ημερομηνία λήψης της προκαταβολής προσαυξημένο κατά 0,25 ποσοστιαίες μονάδες το οποίο θα παραμένει σταθερό μέχρι την εξάντληση του ποσού της χορηγηθείσας προκαταβολής.

Η πληρωμή του συμβατικού τιμήματος θα γίνεται με την προσκόμιση των νόμιμων παραστατικών και δικαιολογητικών που προβλέπονται από τις διατάξεις του άρθρου 200 παρ. 4 του ν. 4412/2016, καθώς και κάθε άλλου δικαιολογητικού που τυχόν ήθελε ζητηθεί από τις αρμόδιες υπηρεσίες που διενεργούν τον έλεγχο και την πληρωμή.

**5.1.2.** Τον ανάδοχο βαρύνουν οι υπέρ τρίτων κρατήσεις, καθώς και κάθε άλλη επιβάρυνση, σύμφωνα με την κείμενη νομοθεσία, μη συμπεριλαμβανομένου Φ.Π.Α., για την παράδοση του αγαθού στον τόπο και με τον τρόπο που προβλέπεται στα έγγραφα της σύμβασης. Ιδίως βαρύνεται με τις ακόλουθες κρατήσεις:

α) Κράτηση ύψους 0,1%, η οποία υπολογίζεται επί της αξίας κάθε πληρωμής προ φόρων και κρατήσεων της αρχικής, καθώς και κάθε συμπληρωματικής σύμβασης υπέρ της Ενιαίας Αρχής Δημοσίων Συμβάσεων.

β) Κράτηση ύψους 0,02% υπέρ της ανάπτυξης και συντήρησης του ΟΠΣ ΕΣΗΔΗΣ, η οποία υπολογίζεται επί της αξίας, εκτός ΦΠΑ, της αρχικής, καθώς και κάθε συμπληρωματικής σύμβασης. Το ποσό αυτό παρακρατείται σε κάθε πληρωμή από την αναθέτουσα αρχή στο όνομα και για λογαριασμό του Υπουργείου Ψηφιακής Διακυβέρνησης, σύμφωνα με την παρ. 6 του άρθρου 36 του ν. 4412/2016. **Μέχρι την έκδοση της κοινής απόφασης της παρ. 6 του άρθρου 36 του ν. 4412/2016, η ως άνω κράτηση δεν επιβάλλεται.**

Οι υπέρ τρίτων κρατήσεις υπόκεινται στο εκάστοτε ισχύον αναλογικό τέλος χαρτοσήμου 3% και στην επ' αυτού εισφορά υπέρ ΟΓΑ 20 %.

Με κάθε πληρωμή θα γίνεται η προβλεπόμενη από την κείμενη νομοθεσία παρακράτηση φόρου εισοδήματος αξίας 4% επί του καθαρού ποσού.

**5.1.3.** Σε περίπτωση υποβολής ηλεκτρονικού τιμολογίου, ο ανάδοχος συμπληρώνει στο πεδίο ΒΤ-11: Στοιχείο αναφοράς αγαθού του Εθνικού Μορφότυπου Ηλεκτρονικού Τιμολογίου:

«ο κωδικοποιημένος Ενάριθμος»

## 5.2 Κήρυξη οικονομικού φορέα έκπτωτου - Κυρώσεις

**5.2.1.** Ο ανάδοχος κηρύσσεται υποχρεωτικά έκπτωτος από τη σύμβαση και από κάθε δικαίωμα που απορρέει από αυτήν, με απόφαση της αναθέτουσας αρχής, ύστερα από γνωμοδότηση του αρμόδιου συλλογικού οργάνου (Επιτροπή Παρακολούθησης και Παραλαβής):

α) στην περίπτωση της παρ. 7 του άρθρου 105 περί κατακύρωσης και σύναψης σύμβασης,

β) στην περίπτωση που δεν εκπληρώσει τις υποχρεώσεις του που απορρέουν από τη σύμβαση ή/και δεν συμμορφωθεί με τις σχετικές γραπτές εντολές της υπηρεσίας, που είναι σύμφωνες με τη σύμβαση ή τις κείμενες διατάξεις, εντός του συμφωνημένου χρόνου εκτέλεσης της σύμβασης,

γ) εφόσον δεν φορτώσει, δεν παραδώσει ή δεν αντικαταστήσει τα συμβατικά αγαθά ή δεν επισκευάσει ή δεν συντηρήσει αυτά μέσα στον συμβατικό χρόνο ή στον χρόνο παράτασης που του δόθηκε, σύμφωνα με όσα προβλέπονται στο άρθρο 206 του ν. 4412/2016 με την επιφύλαξη της επόμενης παραγράφου.

Στην περίπτωση συνδρομής λόγου έκπτωσης του αναδόχου από σύμβαση κατά την ως άνω περίπτωση γ', η αναθέτουσα αρχή κοινοποιεί στον ανάδοχο ειδική όχληση, στην οποία μνημονεύει τις διατάξεις του άρθρου 203 του ν. 4412/2016 και περιλαμβάνει συγκεκριμένη περιγραφή των ενεργειών στις οποίες οφείλει να προβεί ο ανάδοχος, προκειμένου να συμμορφωθεί, μέσα σε προθεσμία 15 ημερών από την κοινοποίηση της ανωτέρω όχλησης. Αν η προθεσμία που τάχθηκε με την ειδική όχληση, παρέλθει, χωρίς ο ανάδοχος να συμμορφωθεί, κηρύσσεται έκπτωτος μέσα σε προθεσμία τριάντα (30) ημερών από την άπρακτη πάροδο της προθεσμίας συμμόρφωσης, με απόφαση της αναθέτουσας αρχής.

Ο ανάδοχος δεν κηρύσσεται έκπτωτος για λόγους που ανάγονται σε υπαιτιότητα του φορέα εκτέλεσης της σύμβασης ή αν συντρέχουν λόγοι ανωτέρας βίας.

Στον οικονομικό φορέα, που κηρύσσεται έκπτωτος από τη σύμβαση, επιβάλλονται, με απόφαση του αποφαινόμενου οργάνου, ύστερα από γνωμοδότηση του αρμόδιου οργάνου, το οποίο υποχρεωτικά καλεί τον ενδιαφερόμενο προς παροχή εξηγήσεων, αθροιστικά οι παρακάτω κυρώσεις:

α) ολική κατάπτωση της εγγύησης συμμετοχής ή καλής εκτέλεσης της σύμβασης κατά περίπτωση,

β) είσπραξη εντόκως της προκαταβολής που χορηγήθηκε στον έκπτωτο από τη σύμβαση ανάδοχο, είτε από ποσό που δικαιούται να λάβει, είτε με κατάθεση του ποσού από τον ίδιο, είτε με κατάπτωση της εγγύησης προκαταβολής. Ο υπολογισμός των τόκων γίνεται από την ημερομηνία λήψης της προκαταβολής από τον ανάδοχο μέχρι την ημερομηνία έκδοσης της απόφασης κήρυξης του ως έκπτωτου, με το ισχύον κάθε φορά ανώτατο όριο επιτοκίου για τόκο από δικαιοπραξία, από την ημερομηνία δε αυτή και μέχρι την επιστροφή της, με το ισχύον κάθε φορά επιτόκιο για τόκο υπερημερίας.

γ) Καταλογισμός του διαφέροντος, που προκύπτει εις βάρος της αναθέτουσας αρχής, εφόσον αυτή προμηθευτεί τα αγαθά, που δεν προσκομίστηκαν προσηκόντως από τον έκπτωτο οικονομικό φορέα, αναθέτοντας το ανεκτέλεστο αντικείμενο της σύμβασης στον επόμενο κατά σειρά κατάταξης οικονομικό φορέα που είχε λάβει μέρος στη διαδικασία ανάθεσης της σύμβασης. Αν ο οικονομικός φορέας του προηγούμενου εδαφίου δεν αποδεχθεί την ανάθεση της σύμβασης, η αναθέτουσα αρχή μπορεί να προμηθευτεί τα αγαθά, που δεν προσκομίστηκαν προσηκόντως από τον έκπτωτο οικονομικό φορέα, από τρίτο οικονομικό φορέα, είτε με διενέργεια νέας διαδικασίας ανάθεσης σύμβασης, είτε με προσφυγή στη διαδικασία διαπραγμάτευσης, χωρίς προηγούμενη δημοσίευση, εφόσον συντρέχουν οι προϋποθέσεις του άρθρου 32 του ν. 4412/2016. Το διαφέρον υπολογίζεται με τον ακόλουθο τύπο:

$\Delta = (TKT - TKE) \times \Pi \text{ Όπου: } \Delta = \text{Διαφέρον που θα προκύψει εις βάρος της αναθέτουσας αρχής, εφόσον αυτή προμηθευτεί τα αγαθά που δεν προσκομίστηκαν προσηκόντως από τον έκπτωτο οικονομικό φορέα, σύμφωνα με τα ανωτέρω αναφερόμενα. Το διαφέρον λαμβάνει θετικές τιμές, αλλιώς θεωρείται ίσο με μηδέν.}$

TKT = Τιμή κατακύρωσης της προμήθειας των αγαθών, που δεν προσκομίστηκαν προσηκόντως από τον έκπτωτο οικονομικό φορέα στον νέο ανάδοχο.

ΤΚΕ = Τιμή κατακύρωσης της προμήθειας των αγαθών, που δεν προσκομίστηκαν προσηκόντως από τον έκπτωτο οικονομικό φορέα, σύμφωνα με τη σύμβαση από την οποία κηρύχθηκε έκπτωτος ο οικονομικός φορέας.

Π = Συντελεστής προσαύξησης προσδιορισμού της έμμεσης ζημίας που προκαλείται στην αναθέτουσα αρχή από την έκπτωση του αναδόχου ο οποίος λαμβάνει την τιμή 1,05.

Ο καταλογισμός του διαφέροντος επιβάλλεται στον έκπτωτο οικονομικό φορέα με απόφαση της αναθέτουσας αρχής, που εκδίδεται σε αποκλειστική προθεσμία δεκαοκτώ (18) μηνών μετά την έκδοση και την κοινοποίηση της απόφασης κήρυξης εκπτώτου, και εφόσον κατακυρωθεί η προμήθεια των αγαθών που δεν προσκομίστηκαν προσηκόντως από τον έκπτωτο οικονομικό φορέα σε τρίτο οικονομικό φορέα. Για την είσπραξη του διαφέροντος από τον έκπτωτο οικονομικό φορέα μπορεί να εφαρμόζεται η διαδικασία του Κώδικα Είσπραξης Δημόσιων Εσόδων. Το διαφέρον εισπράττεται υπέρ της αναθέτουσας αρχής.

δ) Επιπλέον, μπορεί να επιβληθεί προσωρινός αποκλεισμός του αναδόχου από το σύνολο των συμβάσεων προμηθειών ή υπηρεσιών των φορέων που εμπίπτουν στις διατάξεις του ν. 4412/2016 κατά τα ειδικότερα προβλεπόμενα στο άρθρο 74 του ως άνω νόμου, περί αποκλεισμού οικονομικού φορέα από δημόσιες συμβάσεις.

**5.2.2.** Αν το αγαθό φορτωθεί - παραδοθεί ή αντικατασταθεί μετά τη λήξη του συμβατικού χρόνου και μέχρι τη λήξη του χρόνου της παράτασης που χορηγήθηκε, σύμφωνα με το άρθρο 206 του ν.4412/16, επιβάλλεται πρόστιμο πέντε τοις εκατό (5%) επί της συμβατικής αξίας της ποσότητας που παραδόθηκε εκπρόθεσμα.

Το παραπάνω πρόστιμο υπολογίζεται επί της συμβατικής αξίας των εκπρόθεσμα παραδοθέντων αγαθών, χωρίς ΦΠΑ. Εάν τα αγαθά που παραδόθηκαν εκπρόθεσμα επηρεάζουν τη χρησιμοποίηση των αγαθών που παραδόθηκαν εμπρόθεσμα, το πρόστιμο υπολογίζεται επί της συμβατικής αξίας της συνολικής ποσότητας αυτών.

Κατά τον υπολογισμό του χρονικού διαστήματος της καθυστέρησης για φόρτωση- παράδοση ή αντικατάσταση των αγαθών, με απόφαση του αποφαινόμενου οργάνου, ύστερα από γνωμοδότηση του αρμόδιου οργάνου, δεν λαμβάνεται υπόψη ο χρόνος που παρήλθε πέραν του εύλογου, κατά τα διάφορα στάδια των διαδικασιών, για τον οποίο δεν ευθύνεται ο ανάδοχος και παρατείνεται, αντίστοιχα, ο χρόνος φόρτωσης - παράδοσης.

Εφόσον ο ανάδοχος έχει λάβει προκαταβολή, εκτός από το προβλεπόμενο κατά τα ανωτέρω πρόστιμο, καταλογίζεται σε βάρος του και τόκος επί του ποσού της προκαταβολής, που υπολογίζεται από την επομένη της λήξης του συμβατικού χρόνου, μέχρι την προσκόμιση του συμβατικού αγαθού, με το ισχύον κάθε φορά ανώτατο όριο του ποσοστού του τόκου υπερημερίας.

Η είσπραξη του προστίμου και των τόκων επί της προκαταβολής γίνεται με παρακράτηση από το ποσό πληρωμής του αναδόχου ή, σε περίπτωση ανεπάρκειας ή έλλειψης αυτού, με ισόποση κατάπτωση της εγγύησης καλής εκτέλεσης και προκαταβολής αντίστοιχα, εφόσον ο ανάδοχος δεν καταθέσει το απαιτούμενο ποσό.

Σε περίπτωση ένωσης οικονομικών φορέων, το πρόστιμο και οι τόκοι επιβάλλονται αναλόγως σε όλα τα μέλη της ένωσης.

### **5.3 Διοικητικές προσφυγές κατά τη διαδικασία εκτέλεσης των συμβάσεων**

Ο ανάδοχος μπορεί κατά των αποφάσεων που επιβάλλουν σε βάρος του κυρώσεις, δυνάμει των όρων των άρθρων 5.2 (Κήρυξη οικονομικού φορέα εκπτώτου - Κυρώσεις), 6.1. (Χρόνος παράδοσης αγαθών), 6.4. (Απόρριψη συμβατικών αγαθών – αντικατάσταση), καθώς και κατ' εφαρμογή των συμβατικών όρων, να ασκήσει προσφυγή για λόγους νομιμότητας και ουσίας ενώπιον του φορέα που εκτελεί τη σύμβαση μέσα σε ανατρεπτική προθεσμία (30) ημερών από την ημερομηνία της κοινοποίησης ή της πλήρους γνώσης της



σχετικής απόφασης. Η εμπρόθεσμη άσκηση της προσφυγής αναστέλλει τις επιβαλλόμενες κυρώσεις. Επί της προσφυγής αποφασίζει το αρμοδίως αποφαινόμενο όργανο, ύστερα από γνωμοδότηση του προβλεπόμενου στο τελευταίο εδάφιο της περίπτωσης β' της παραγράφου 11 του άρθρου 221 του ν.4412/2016 οργάνου, εντός προθεσμίας τριάντα (30) ημερών από την άσκησή της, άλλως θεωρείται ως σιωπηρώς απορριφθείσα. Κατά της απόφασης αυτής δεν χωρεί η άσκηση άλλης οποιασδήποτε φύσης διοικητικής προσφυγής. Αν κατά της απόφασης που επιβάλλει κυρώσεις δεν ασκηθεί εμπρόθεσμα η προσφυγή ή αν απορριφθεί αυτή από το αποφαινόμενο αρμοδίως όργανο, η απόφαση καθίσταται οριστική. Αν ασκηθεί εμπρόθεσμα προσφυγή, αναστέλλονται οι συνέπειες της απόφασης μέχρι αυτή να οριστικοποιηθεί.

#### **5.4 Δικαστική επίλυση διαφορών**

---

Κάθε διαφορά μεταξύ των συμβαλλόμενων μερών που προκύπτει από τη σύμβαση που συνάπτεται στο πλαίσιο της παρούσας Διακήρυξης, επιλύεται με την άσκηση προσφυγής ή αγωγής στο Διοικητικό Εφετείο της Περιφέρειας στην οποία εκτελείται η σύμβαση, κατά τα ειδικότερα οριζόμενα στις παρ. 1 έως και 6 του άρθρου 205Α του ν. 4412/2016. Πριν από την άσκηση της προσφυγής στο Διοικητικό Εφετείο προηγείται υποχρεωτικά η τήρηση της ενδικοφανούς διαδικασίας που προβλέπεται στο άρθρο 205 του ν. 4412/2016 και την παράγραφο 5.3 της παρούσας, διαφορετικά η προσφυγή απορρίπτεται ως απαράδεκτη. Αν ο ανάδοχος της σύμβασης είναι κοινοπραξία, η προσφυγή ασκείται είτε από την ίδια είτε από όλα τα μέλη της. Δεν απαιτείται η τήρηση ενδικοφανούς διαδικασίας αν ασκείται από τον ενδιαφερόμενο αγωγή, στο δικόγραφο της οποίας δεν σωρεύεται αίτημα ακύρωσης ή τροποποίησης διοικητικής πράξης ή παράλειψης.

### 6.1 Χρόνος παράδοσης αγαθών

**6.1.1.** Ο ανάδοχος υποχρεούται να παραδώσει τα αγαθά της παρούσας Διακήρυξης (Παράρτημα Ι) στο Αρχαιολογικό Μουσείο Άργους σε δέκα (10 μήνες) από την υπογραφή της σύμβασης.

Ο συμβατικός χρόνος παράδοσης των αγαθών μπορεί να παρατείνεται, πριν από τη λήξη του αρχικού συμβατικού χρόνου παράδοσης, υπό τις ακόλουθες σωρευτικές προϋποθέσεις: α) τηρούνται οι όροι του άρθρου 132 περί τροποποίησης συμβάσεων κατά τη διάρκειά τους, β) έχει εκδοθεί αιτιολογημένη απόφαση του αρμόδιου αποφαινόμενου οργάνου της αναθέτουσας αρχής μετά από γνωμοδότηση αρμόδιου συλλογικού οργάνου, είτε με πρωτοβουλία της αναθέτουσας αρχής και εφόσον συμφωνεί ο ανάδοχος, είτε ύστερα από σχετικό αίτημα του αναδόχου, το οποίο υποβάλλεται υποχρεωτικά πριν από τη λήξη του συμβατικού χρόνου, γ) το χρονικό διάστημα της παράτασης είναι ίσο ή μικρότερο από τον αρχικό συμβατικό χρόνο παράδοσης. Στην περίπτωση παράτασης του συμβατικού χρόνου παράδοσης, ο χρόνος παράτασης δεν συνυπολογίζεται στον συμβατικό χρόνο παράδοσης.

Στην περίπτωση παράτασης του συμβατικού χρόνου παράδοσης έπειτα από αίτημα του αναδόχου, επιβάλλονται οι κυρώσεις που προβλέπονται στην παράγραφο 5.2.2 της παρούσας.

Με αιτιολογημένη απόφαση του αρμόδιου αποφαινόμενου οργάνου, η οποία εκδίδεται ύστερα από γνωμοδότηση του οργάνου της περ. β' της παρ. 11 του άρθρου 221 του ν. 4412/2016, ο συμβατικός χρόνος φόρτωσης παράδοσης των αγαθών μπορεί να μετατίθεται. Μετάθεση επιτρέπεται μόνο όταν συντρέχουν λόγοι ανωτέρας βίας ή άλλοι ιδιαιτέρως σοβαροί λόγοι, που καθιστούν αντικειμενικώς αδύνατη την εμπρόθεσμη παράδοση των συμβατικών ειδών. Στις περιπτώσεις μετάθεσης του συμβατικού χρόνου φόρτωσης παράδοσης δεν επιβάλλονται κυρώσεις.

**6.1.2.** Εάν λήξει ο συμβατικός χρόνος παράδοσης, χωρίς να υποβληθεί εγκαίρως αίτημα παράτασης ή, εάν λήξει ο παραταθείς, κατά τα ανωτέρω, χρόνος, χωρίς να παραδοθεί το αγαθό, ο ανάδοχος κηρύσσεται έκπτωτος.

**6.1.3.** Ο ανάδοχος υποχρεούται να ειδοποιεί την υπηρεσία που εκτελεί την προμήθεια, την αποθήκη υποδοχής των αγαθών και την επιτροπή παραλαβής, για την ημερομηνία που προτίθεται να παραδώσει το αγαθό, τουλάχιστον πέντε (5) εργάσιμες ημέρες νωρίτερα.

Μετά από κάθε προσκόμιση αγαθού στην αποθήκη υποδοχής αυτών, ο ανάδοχος υποχρεούται να υποβάλει στην υπηρεσία αποδεικτικό, θεωρημένο από τον υπεύθυνο της αποθήκης, στο οποίο αναφέρεται η ημερομηνία προσκόμισης, το αγαθό, η ποσότητα και ο αριθμός της σύμβασης σε εκτέλεση της οποίας προσκομίστηκε.

### 6.2 Παραλαβή αγαθών - Χρόνος και τρόπος παραλαβής αγαθών

**6.2.1.** Η παραλαβή των αγαθών γίνεται από επιτροπές, πρωτοβάθμιες ή και δευτεροβάθμιες, που συγκροτούνται σύμφωνα με την παρ. 11 περ. β του άρθρου 221 του ν. 4412/2016 κατά τα οριζόμενα στο άρθρο 208 του ως άνω νόμου. Κατά την διαδικασία παραλαβής των αγαθών διενεργείται ποσοτικός και ποιοτικός έλεγχος και εφόσον το επιθυμεί μπορεί να παραστεί και ο προμηθευτής. Ο ποιοτικός έλεγχος των αγαθών γίνεται με τους ακόλουθους τρόπους:

α) Μακροσκοπικός έλεγχος είτε κατά την παράδοση των αγαθών είτε, εφόσον κριθεί αναγκαίο, πριν από την παράδοση, στον χώρο παραγωγής, στα επιμέρους παραδοτέα τεμάχια της σύμβασης (βάθρα κλπ.), προ της μεταφοράς τους προς εγκατάσταση στο Μουσείο.

β) οριστική ποιοτική και ποσοτική παραλαβή των εγκατεστημένων εκθεσιακών κατασκευών κλπ. παραδοτέων της σύμβασης στην τελική τους θέση.

Το κόστος της διενέργειας των ελέγχων βαρύνει τον ανάδοχο.

Η επιτροπή παραλαβής, μετά τους προβλεπόμενους ελέγχους συντάσσει πρωτόκολλα (μακροσκοπικό – οριστικό- παραλαβής του αγαθού με παρατηρήσεις –απόρριψης των αγαθών) σύμφωνα με την παρ. 3 του άρθρου 208 του ν. 4412/16.

Τα πρωτόκολλα που συντάσσονται από τις επιτροπές (πρωτοβάθμιες – δευτεροβάθμιες) κοινοποιούνται υποχρεωτικά και στους αναδόχους.

Αγαθά που απορρίφθηκαν ή κρίθηκαν παραληπτά με έκπτωση επί της συμβατικής τιμής, με βάση τους ελέγχους που πραγματοποίησε η πρωτοβάθμια επιτροπή παραλαβής, μπορούν να παραπέμπονται για επανεξέταση σε δευτεροβάθμια επιτροπή παραλαβής ύστερα από αίτημα του αναδόχου ή αυτεπάγγελτα σύμφωνα με την παρ. 5 του άρθρου 208 του ν.4412/16. Τα έξοδα βαρύνουν σε κάθε περίπτωση τον ανάδοχο.

Επίσης, εάν ο τελευταίος διαφωνεί με τα αποτελέσματα των εργαστηριακών εξετάσεων που διενεργήθηκαν από πρωτοβάθμιες ή δευτεροβάθμιες επιτροπές παραλαβής μπορεί να ζητήσει εγγράφως εξέταση κατ' έφεση των οικείων αντιδειγμάτων, μέσα σε ανατρεπτική προθεσμία είκοσι (20) ημερών από την γνωστοποίηση σε αυτόν των αποτελεσμάτων της αρχικής εξέτασης, με τον τρόπο που περιγράφεται στην παρ. 8 του άρθρου 208 του ν.4412/2016.

Το αποτέλεσμα της κατ' έφεση εξέτασης είναι υποχρεωτικό και τελεσίδικο και για τα δύο μέρη.

Ο ανάδοχος δεν μπορεί να ζητήσει παραπομπή σε δευτεροβάθμια επιτροπή παραλαβής μετά τα αποτελέσματα της κατ' έφεση εξέτασης.

**6.2.2.** Η παραλαβή των αγαθών και η έκδοση των σχετικών πρωτοκόλλων παραλαβής πραγματοποιείται μέσα στους κατωτέρω καθοριζόμενους χρόνους: εντός δύο (2) μηνών από την εγκατάσταση των ειδών στους χώρους του Μουσείου.

Αν η παραλαβή των αγαθών και η σύνταξη του σχετικού πρωτοκόλλου δεν πραγματοποιηθεί από την επιτροπή παρακολούθησης και παραλαβής εντός δύο μηνών από την εγκατάστασή τους στο Μουσείο και την ολοκλήρωση της παροχής, θεωρείται ότι η παραλαβή συντελέστηκε αυτοδίκαια, με κάθε επιφύλαξη των δικαιωμάτων του Δημοσίου και εκδίδεται προς τούτο σχετική απόφαση του αρμόδιου αποφαινόμενου οργάνου, με βάση μόνο το θεωρημένο από την υπηρεσία που παραλαμβάνει τα αγαθά αποδεικτικό προσκόμισης τούτων, σύμφωνα δε με την απόφαση αυτή η αποθήκη του φορέα εκδίδει δελτίο εισαγωγής του αγαθού και εγγραφής του στα βιβλία της, προκειμένου να πραγματοποιηθεί η πληρωμή του αναδόχου.

Ανεξάρτητα από την, κατά τα ανωτέρω, αυτοδίκαιη παραλαβή και την πληρωμή του αναδόχου, πραγματοποιούνται οι προβλεπόμενοι από τη σύμβαση έλεγχοι από επιτροπή που συγκροτείται με απόφαση του αρμόδιου αποφαινόμενου οργάνου, στην οποία δεν μπορεί να συμμετέχουν ο πρόεδρος και τα μέλη της επιτροπής που δεν πραγματοποίησε την παραλαβή στον προβλεπόμενο από τη σύμβαση χρόνο. Η παραπάνω επιτροπή παραλαβής προβαίνει σε όλες τις διαδικασίες παραλαβής που προβλέπονται από την ως άνω παράγραφο 1 και το άρθρο 208 του ν. 4412/2016 και συντάσσει τα σχετικά πρωτόκολλα. Οι εγγυητικές επιστολές προκαταβολής και καλής εκτέλεσης δεν επιστρέφονται πριν από την ολοκλήρωση όλων των προβλεπόμενων από τη σύμβαση ελέγχων και τη σύνταξη των σχετικών πρωτοκόλλων.

6.2.3. Οι εγγυητικές επιστολές προκαταβολής και καλής εκτέλεσης δεν επιστρέφονται πριν από την ολοκλήρωση όλων των προβλεπόμενων στο παρόν άρθρο 6.2. και στη σύμβαση ελέγχων, τη σύνταξη των σχετικών πρωτοκόλλων και την παράδοση των εγγυητικών επιστολών καλής λειτουργίας στην αναθέτουσα αρχή.

### **6.3 Ειδικοί όροι ναύλωσης – ασφάλισης - ανακοίνωσης φόρτωσης και ποιοτικού ελέγχου στο εξωτερικό**

Δεν εφαρμόζεται- Διατηρείται για λόγους αρίθμησης

## **6.4 Απόρριψη συμβατικών αγαθών – Αντικατάσταση**

**6.4.1.** Σε περίπτωση οριστικής απόρριψης ολόκληρης ή μέρους της συμβατικής ποσότητας των αγαθών, με απόφαση του αποφαινόμενου οργάνου ύστερα από γνωμοδότηση του αρμόδιου οργάνου, μπορεί να εγκρίνεται αντικατάστασή της με άλλη, που να είναι σύμφωνη με τους όρους της σύμβασης, μέσα σε τακτή προθεσμία που ορίζεται από την απόφαση αυτή.

**6.4.2.** Αν η αντικατάσταση γίνεται μετά τη λήξη του συμβατικού χρόνου, η προθεσμία που ορίζεται για την αντικατάσταση δεν μπορεί να είναι μεγαλύτερη του 1/2 του συνολικού συμβατικού χρόνου, ο δε ανάδοχος θεωρείται ως εκπρόθεσμος και υπόκειται σε κυρώσεις λόγω εκπρόθεσμης παράδοσης. Αν ο ανάδοχος δεν αντικαταστήσει τα αγαθά που απορρίφθηκαν μέσα στην προθεσμία που του τάχθηκε και εφόσον έχει λήξει ο συμβατικός χρόνος, κηρύσσεται έκπτωτος και υπόκειται στις προβλεπόμενες κυρώσεις.

**6.4.3.** Η επιστροφή των αγαθών που απορρίφθηκαν γίνεται σύμφωνα με τα προβλεπόμενα στις παρ. 2 και 3 του άρθρου 213 του ν. 4412/2016.

## **6.5 Δείγματα – Δειγματοληψία – Εργαστηριακές εξετάσεις**

Τα δείγματα που κατέθεσε ο ανάδοχος επιστρέφονται σε αυτόν, εφόσον δεν καταστράφηκαν, μερικώς ή ολικώς, κατά την διαδικασία των ελέγχων, μέσα σε τριάντα (30) ημέρες από την επιστροφή τους από την επιτροπή παραλαβής και εφόσον έχει συντελεσθεί η οριστική παραλαβή. Η επιστροφή των δειγμάτων γίνεται με μέριμνα και ευθύνη και δαπάνες του αναδόχου και μετά από σχετικό αίτημά του.

Η Επιτροπή παραλαβής έχει δικαίωμα να ζητήσει από τον ανάδοχο λήψη δειγμάτων και εργαστηριακές εξετάσεις κατά την διάρκεια της σύμβασης.

## **6.6 Εγγυημένη λειτουργία προμήθειας**

Απαιτείται εγγυημένη λειτουργία των αγαθών διάρκειας 2 ετών από την οριστική παραλαβή σύμφωνα με τα οριζόμενα στο Παράρτημα Ι της παρούσας. Κατά την περίοδο της εγγυημένης λειτουργίας (διετία), ο ανάδοχος ευθύνεται για την καλή λειτουργία του αντικειμένου της προμήθειας. Επίσης, οφείλει κατά τον χρόνο της εγγυημένης λειτουργίας να προβαίνει στην προβλεπόμενη συντήρηση και να αποκαταστήσει οποιαδήποτε βλάβη με τρόπο και σε χρόνο που περιγράφονται στις τεχνικές προδιαγραφές και στα λοιπά τεύχη της σύμβασης.

Για την παρακολούθηση της εκπλήρωσης των συμβατικών υποχρεώσεων του αναδόχου η επιτροπή παρακολούθησης και παραλαβής ή η ειδική επιτροπή που ορίζεται για τον σκοπό αυτόν από την αναθέτουσα αρχή προβαίνει στον απαιτούμενο έλεγχο της συμμόρφωσης του αναδόχου στα προβλεπόμενα στη σύμβαση για την εγγυημένη λειτουργία καθ' όλην τον χρόνο ισχύος της τηρώντας σχετικά πρακτικά. Σε περίπτωση μη συμμόρφωσης του αναδόχου προς τις συμβατικές του υποχρεώσεις, η επιτροπή εισηγείται στο αποφαινόμενο όργανο της σύμβασης την έκπτωση του αναδόχου.

Μέσα σε ένα (1) μήνα από τη λήξη του προβλεπόμενου χρόνου της εγγυημένης λειτουργίας η ως άνω επιτροπή συντάσσει σχετικό πρωτόκολλο παραλαβής της εγγυημένης λειτουργίας, στο οποίο αποφαινεται για τη συμμόρφωση του αναδόχου στις απαιτήσεις της σύμβασης. Σε περίπτωση μη συμμόρφωσης, ολικής ή μερικής, του αναδόχου, το συλλογικό όργανο μπορεί να προτείνει την κατάπτωση της εγγύησης καλής λειτουργίας που προβλέπεται στο άρθρο 72 του ν. 4412/2016 περί εγγυήσεων και στην παράγραφο 4.1.2 της παρούσας. Το πρωτόκολλο εγκρίνεται από το αρμόδιο αποφαινόμενο όργανο.

## **6.7 Αναπροσαρμογή τιμής**

Δεν προβλέπεται αναπροσαρμογή τιμής.

## **6.8 Επικαιροποίηση τεχνικών προδιαγραφών κατά την εκτέλεση της σύμβασης**

---

Εφόσον, μετά τη σύναψη της σύμβασης έχουν αντικατασταθεί, από τον κατασκευαστή, κάποια εκ των προσφερόμενων αγαθών με νεότερα είδη/ μοντέλα /εκδόσεις, ο ανάδοχος υποβάλλει στην αναθέτουσα αρχή πρόταση επικαιροποίησης, η οποία υπόκειται στην έγκριση της αναθέτουσας αρχής, κατόπιν γνωμοδότησης της Επιτροπής Παρακολούθησης- Παραλαβής. Στο πλαίσιο της πρότασης επικαιροποίησης, τα αγαθά που θα αντικαταστήσουν εκείνα που προσφέρθηκαν και αξιολογήθηκαν πρέπει είναι τουλάχιστον ισοδύναμα με τα προσφερθέντα. Εφόσον εγκριθεί η πρόταση, ο ανάδοχος υποχρεούται να προμηθεύσει τα επικαιροποιημένα αγαθά αντί των αρχικά προσφερθέντων, χωρίς πρόσθετη οικονομική επιβάρυνση της αναθέτουσας αρχής και χωρίς μεταβολή των όρων πληρωμής. Ο χρόνος παράδοσης των επικαιροποιημένων αγαθών, όπως έχει οριστεί στην παρ. 6.1.1. της παρούσας, εκκινεί από την κοινοποίηση της εγκριτικής απόφασης της αναθέτουσας αρχής στον ανάδοχο.

ΠΑΡΑΡΤΗΜΑ Ι – Αναλυτική Περιγραφή Φυσικού και Οικονομικού Αντικειμένου της Σύμβασης

ΜΕΡΟΣ Α - ΠΕΡΙΓΡΑΦΗ ΦΥΣΙΚΟΥ ΑΝΤΙΚΕΙΜΕΝΟΥ ΤΗΣ ΣΥΜΒΑΣΗΣ

ΠΕΡΙΒΑΛΛΟΝ ΤΗΣ ΣΥΜΒΑΣΗΣ

**Συνοπτική Περιγραφή των υπηρεσιών και της λειτουργίας της Α.Α.**

Οι επιχειρησιακοί στόχοι της Εφορείας αρχαιοτήτων Αργολίδας είναι α) η επιστημονική έρευνα, η αποκάλυψη, η διατήρηση, η συντήρηση, η προστασία, η ανάδειξη, η προβολή και η φύλαξη των αρχαιοτήτων, η έκθεση τους σε Μουσεία, καθώς και η συμμετοχή τους σε εκθέσεις στην ημεδαπή και αλλοδαπή. Επιπλέον, η μελέτη, ο προγραμματισμός, η διαχείριση και η εκτέλεση οιασδήποτε αρχαιολογικού έργου συντήρησης, επισκευής, αποκατάστασης, αναστήλωσης, ανάδειξης και διαμόρφωσης των μνημείων και αρχαιολογικών χώρων, καθώς και του άμεσου φυσικού ή μη περιβάλλοντός τους, η εκτέλεση όλων των ανωτέρω έργων με αυτεπιστασία και απολογιστικά σύμφωνα με τις ισχύουσες διατάξεις και β) η μέριμνα για την επιστημονική μελέτη και δημοσίευση των αρχαιοτήτων, η διαχείριση των μνημείων, των αρχαιολογικών χώρων, των μουσείων και των συλλογών, χωρικής τους ευθύνης, τα οποία ανήκουν στο Κράτος, η συμμετοχή σε διεθνή και ευρωπαϊκά προγράμματα, η διοργάνωση και η συμμετοχή σε ημερίδες, συνέδρια, σεμινάρια και εκπαιδευτικές δράσεις για θέματα που αφορούν στις αρμοδιότητες της Εφορείας, καθώς και για την παραγωγή συμβατικών και ψηφιακών εκδόσεων και εκπαιδευτικού υλικού.

**Οργανωτική δομή της Α.Α.**

Η Εφορεία Αρχαιοτήτων Αργολίδας αποτελεί περιφερειακή Υπηρεσία της Γενικής Διεύθυνσης Αρχαιοτήτων και Πολιτιστικής Κληρονομιάς του Υπουργείου Πολιτισμού.

**Υφιστάμενη κατάσταση-υποδομές**

Το σύνολο των ειδών θα εγκατασταθεί στους εκθεσιακούς χώρους του Αρχαιολογικού Μουσείου Άργους, οδός Βασ. Όλγας 2, 21200, Άργος.

ΣΚΟΠΟΣ ΚΑΙ ΣΤΟΧΟΙ ΤΗΣ ΣΥΜΒΑΣΗΣ

**Περιγραφή των αναγκών της Α.Α.**

Η σύμβαση αφορά στην επιλογή αναδόχου για την προμήθεια και εγκατάσταση εκθεσιακών κατασκευών στους εκθεσιακούς χώρους του Αρχαιολογικού Μουσείου Άργους στο πλαίσιο του υποέργου 3: «Προμήθεια και εγκατάσταση λοιπών κατασκευών νέας μόνιμης έκθεσης Αρχαιολογικού Μουσείου Άργους» της Πράξης «Sub.3.27 Νέα Μόνιμη Έκθεση Αρχαιολογικού Μουσείου Άργους». Στην προμήθεια των ειδών περιλαμβάνονται όλες οι εργασίες τοποθέτησης και εγκατάστασης των εκθεσιακών κατασκευών, ώστε αυτές να καταστούν πλήρως λειτουργικές.

**Στοιχεία ωριμότητας της Σύμβασης**

Η παρούσα σύμβαση θα γίνει σύμφωνα με την αρ. 108863/7.3.2023 (ΑΔΑ: 6Α8Ζ4653Π4-ΓΚΙ) Απόφαση έγκρισης μουσειογραφικής μελέτης για τη νέα μόνιμη έκθεση του Αρχαιολογικού Μουσείου Άργους, Περιφερειακής Ενότητας Αργολίδας, Περιφέρειας Πελοποννήσου.

Η σύμβαση περιλαμβάνεται στο υποέργο Νο 3 «Προμήθεια και εγκατάσταση λοιπών κατασκευών νέας μόνιμης έκθεσης Αρχαιολογικού Μουσείου Άργους» της Πράξης: «Sub.3.27 Νέα Μόνιμη Έκθεση Αρχαιολογικού Μουσείου Άργους», η οποία έχει ενταχθεί στο Επιχειρησιακό Πρόγραμμα «Ταμείο Ανάκαμψης και Ανθεκτικότητας» με βάση την Απόφαση Ένταξης με αρ. πρωτ. ΥΠΟΙΚ/77234 ΕΞ 2023/18/05/2023 (ΑΔΑ: ΨΔΔ9Η-ΔΛΨ) και έχει λάβει κωδικό MIS ΤΑ 5210738. Η παρούσα σύμβαση χρηματοδοτείται από εθνικούς πόρους μέσω του ΠΔΕ στη ΣΑΤΑ 014.

## **Τεκμηρίωση σκοπιμότητας/υποδιαίρεσης ή μη της σύμβασης σε τμήματα**

Επιλέχθηκε η μη διαίρεση της σύμβασης σε τμήματα λόγω του ενιαίου και αδιαίρετου χαρακτήρα των υπό προμήθεια ειδών, της απαιτούμενης ομοιομορφίας, μορφολογικής, αισθητικής και λειτουργικής των παραδοτέων ειδών που προορίζονται για τον ενιαίο χώρο του Μουσείου Αργολίδας καθώς και των εργασιών τοποθέτησης και πλήρους εγκατάστασης αυτών. Στην οικονομική τους προσφορά οι συμμετέχοντες καλούνται να κοστολογήσουν κάθε ένα από τα είδη χωριστά για λόγους καλύτερης εποπτείας των διαδικασιών παράδοσης και παραλαβής αυτών.

## **ΑΝΤΙΚΕΙΜΕΝΟ ΤΗΣ ΣΥΜΒΑΣΗΣ**

### **Απαιτήσεις και Τεχνικές Προδιαγραφές ανά τμήμα αντικειμένου**

Η σύμβαση προμήθειας και εγκατάστασης εκθεσιακών κατασκευών στους εκθεσιακούς χώρους του Αρχαιολογικού Μουσείου Άργους στο πλαίσιο του υποέργου 3: «Προμήθεια και εγκατάσταση λοιπών κατασκευών νέας μόνιμης έκθεσης Αρχαιολογικού Μουσείου Άργους» της Πράξης «Sub.3.27 Νέα Μόνιμη Έκθεση Αρχαιολογικού Μουσείου Άργους». Στην προμήθεια των ειδών περιλαμβάνονται όλες οι εργασίες τοποθέτησης και εγκατάστασης των εκθεσιακών κατασκευών, ώστε αυτές να καταστούν πλήρως λειτουργικές. Η σύμβαση θα υλοποιηθεί σύμφωνα με το ΜΕΡΟΣ Γ- ΤΕΧΝΙΚΕΣ ΠΡΟΔΙΑΓΡΑΦΕΣ ΓΙΑ ΤΗΝ ΠΡΟΜΗΘΕΙΑ ΚΑΙ ΕΓΚΑΤΑΣΤΑΣΗ ΛΟΙΠΩΝ ΚΑΤΑΣΚΕΥΩΝ ΤΗΣ ΝΕΑΣ ΜΟΝΙΜΗΣ ΕΚΘΕΣΗΣ ΤΟΥ ΑΡΧΑΙΟΛΟΓΙΚΟΥ ΜΟΥΣΕΙΟΥ ΑΡΓΟΥΣ του παρόντος Παραρτήματος. Απαιτείται η κατάθεση δειγμάτων και τυχόν εργαστηριακών ελέγχων αυτών, σύμφωνα με την παρ. 2.4.3.2 της παρούσας.

### **Διάρκεια σύμβασης-Χρόνοι παράδοσης**

Ορίζεται μια συνολική προθεσμία παράδοσης η οποία εκτείνεται κατά μέγιστο σε δέκα (10) μήνες από την υπογραφή της σύμβασης ή σε μικρότερο χρονικό διάστημα, αν αυτό δηλώνεται από τον συμμετέχοντα. Δήλωση μικρότερου χρονικού διαστήματος παράδοσης βαθμολογείται σύμφωνα με τα οριζόμενα στην παράγραφο 2.3. (Κριτήρια ανάθεσης).

### **Υπεργολαβία**

Σύμφωνα με τους όρους της παρ. 2.2.8 της παρούσας.

### **Τόπος υλοποίησης/παράδοσης**

Η παράδοση και εγκατάσταση/τοποθέτηση των λοιπών εκθεσιακών κατασκευών θα γίνει στους εκθεσιακούς χώρους του Αρχαιολογικού Μουσείου Άργους, οδ. Βασ. Όλγας 2, 21200 Άργος.

### **Παραδοτέα-Διαδικασία Παραλαβής/Παρακολούθησης**

Στα παραδοτέα περιλαμβάνεται η προμήθεια, τοποθέτηση και εγκατάσταση ενενήντα επτά (97) πλήρως λειτουργικών εκθεσιακών κατασκευών. Η παραλαβή των εκθεσιακών κατασκευών θα είναι οριστική και θα γίνει αφού διαπιστωθεί η τήρηση των όρων της παρούσας προδιαγραφής.

### **Εκπαίδευση προσωπικού**

Μετά την πλήρη παράδοση των εκθεσιακών κατασκευών απαιτείται από τον ανάδοχο η παροχή γραπτών οδηγιών (χειρισμού και συντήρησης) και εκπαίδευσης του υπάρχοντος προσωπικού του Μουσείου για την ορθή και ασφαλή χρήση αυτών. Μαζί με τις οδηγίες και την εκπαίδευση του προσωπικού θα παραδοθούν από τον ανάδοχο και σχέδια «όπως κατασκευάστηκε» (as built) των εκθεσιακών κατασκευών.

### **Εγγύηση καλής λειτουργίας**

Απαιτείται εγγύηση καλής λειτουργίας των αντικειμένων της προμήθειας σύμφωνα με το άρθρο 6.6 της Διακήρυξης, διάρκειας δύο ετών από την οριστική παραλαβή των ειδών. Κατά την περίοδο της εγγυημένης λειτουργίας, ο ανάδοχος ευθύνεται για την καλή λειτουργία και χρηστικότητα των αντικειμένων της προμήθειας και οφείλει, χωρίς κανένα κόστος για την αναθέτουσα αρχή, να παρέχει τεχνική υποστήριξη, συμπεριλαμβανομένων τακτικών και έκτακτων συντηρήσεων των αντικειμένων της προμήθειας καθώς και να αποκαθιστά, είτε με αντικατάσταση είτε με επισκευή, οποιασδήποτε βλάβη ή ελάττωμα ή πλημμέλεια στην εγκατάσταση των αντικειμένων της προμήθειας, με εξαίρεση τις βλάβες που οφείλονται σε κακή

χρήση. Ο ανάδοχος πρέπει να ανταποκρίνεται άμεσα και πάντως το αργότερο εντός τεσσάρων (4) εργάσιμων ημερών από την ειδοποίησή του από την αναθέτουσα αρχή.

#### **Προαιρέσεις**

Δεν προβλέπονται δικαιώματα προαίρεσης

### **ΜΕΡΟΣ Β- ΟΙΚΟΝΟΜΙΚΟ ΑΝΤΙΚΕΙΜΕΝΟ ΤΗΣ ΣΥΜΒΑΣΗΣ**

#### **Χρηματοδότηση:**

Φορέας χρηματοδότησης της παρούσας σύμβασης είναι το Υπουργείο Πολιτισμού.

Η παρούσα σύμβαση χρηματοδοτείται από Πιστώσεις του Προγράμματος Δημοσίων Επενδύσεων (ΣΑΤΑ 014, Ενάριθμος Έργου 2023ΤΑ01400054). Η Συλλογική Απόφαση που έχει εκδοθεί για την παρούσα διαδικασία και αποτελεί Ανάλυση Υποχρέωσης, έχει λάβει αρ. πρωτ 47161/19.05.2023 (ΑΔΑ: 6ΚΜΟ46ΜΤΛΡ-Π7Ε).

**Εκτιμώμενη αξία της σύμβασης σε ευρώ, χωρίς ΦΠΑ:** 209.677,42 €

Εκτιμώμενη αξία της σύμβασης σε ευρώ, με ΦΠΑ: 260.000 €

**Ανάλυση και Τεκμηρίωση προϋπολογισμού/Συνολική και ανά τμήμα/μονάδα** Έχει προηγηθεί έρευνα αγοράς για την τεκμηρίωση του προϋπολογισμού του διαγωνισμού.

#### **Τιμές αναφοράς :**

Πρόκειται για εξειδικευμένη κατασκευή και συνεπώς δεν υπάρχουν τιμές αναφοράς.

#### **Αξία δικαιωμάτων προαίρεσης/παράτασης:**

Δεν προβλέπονται.

#### **Φ.Π.Α.-Κρατήσεις-Δικαιώματα τρίτων-επιβαρύνσεις:**

α) Για τις συμβάσεις αξίας άνω των χιλίων (1.000,00) ευρώ, μη συμπεριλαμβανομένου ΦΠΑ, ανεξαρτήτως της πηγής προέλευσης της χρηματοδότησης, κράτηση ύψους 0,1%, η οποία υπολογίζεται επί της αξίας κάθε πληρωμής προ φόρων και κρατήσεων της αρχικής, καθώς και κάθε συμπληρωματικής σύμβασης υπέρ της Ενιαίας Αρχής Δημοσίων Συμβάσεων.

β) Κράτηση ύψους 0.02% υπέρ Δημοσίου, η οποία υπολογίζεται επί της αξίας, εκτός ΦΠΑ, της αρχικής, καθώς και κάθε συμπληρωματικής σύμβασης. Το ποσό αυτό παρακρατείται σε κάθε πληρωμή από την αναθέτουσα αρχή στο όνομα και για λογαριασμό της Γενικής Διεύθυνσης Δημοσίων Συμβάσεων και Προμηθειών σύμφωνα με την παρ. 6 του άρθρου 36 του ν. 4412/2016.

Οι υπέρ τρίτων κρατήσεις υπόκεινται στο εκάστοτε ισχύον αναλογικό τέλος χαρτοσήμου 3% και στην επ' αυτού εισφορά υπέρ ΟΓΑ 20%

Παρακράτηση φόρου για προμήθεια αγαθών προβλέπεται σε ποσοστό 4%.

### **ΜΕΡΟΣ Γ - ΤΕΧΝΙΚΕΣ ΠΡΟΔΙΑΓΡΑΦΕΣ ΓΙΑ ΤΗΝ ΠΡΟΜΗΘΕΙΑ ΚΑΙ ΕΓΚΑΤΑΣΤΑΣΗ ΛΟΙΠΩΝ ΚΑΤΑΣΚΕΥΩΝ ΤΗΣ ΝΕΑΣ ΜΟΝΙΜΗΣ ΕΚΘΕΣΗΣ ΤΟΥ ΑΡΧΑΙΟΛΟΓΙΚΟΥ ΜΟΥΣΕΙΟΥ ΑΡΓΟΥΣ**

Βλέπε συνημμένο στην παρούσα Διακήρυξη.



Ο ανάδοχος υποχρεούται:

- Να συμμορφώνεται με την οδηγία 92/57/ΕΕ, που αναφέρεται στις «Ελάχιστες απαιτήσεις Υγιεινής και ασφάλειας προσωρινών και κινητών Εργοταξίων» καθώς και στην Ελληνική Νομοθεσία σε θέματα υγιεινής και ασφάλειας (Π.Δ. 17/96 και Π.Δ. 159/99 κλπ.).
- Το συνεργείο του να διαθέτει και να χρησιμοποιεί μέσα ατομικής προστασίας (ΜΑΠ).
- Να διαθέτει όλο τον απαιτούμενο για την εγκατάσταση των εκθεσιακών κατασκευών εξοπλισμό και εργαλεία.
- Να διατηρεί τον πιο πάνω εξοπλισμό καθαρό και σε καλή κατάσταση και να αποκαθιστά τυχόν ελλείψεις του χωρίς καθυστέρηση.
- Να συμμορφώνεται με τις εντολές των επιβλεπόντων.
- Να συντονίζει τις εργασίες του μαζί με τα άλλα συνεργεία των οποίων οι εργασίες θα πρέπει να προηγηθούν ή να ακολουθήσουν, ώστε να μην παρουσιασθούν εμπόδια, καθυστερήσεις και κακοτεχνίες στην διαδοχή των εργασιών και της εγκατάστασης των εκθεσιακών κατασκευών.
- Να αντικαθιστά με δική του δαπάνη οποιαδήποτε εργασία ή υλικό, που υφίσταται βλάβη οφειλόμενη στην κακή εφαρμογή εγκατάστασης των εκθεσιακών κατασκευών. Στην περίπτωση που η κακοτεχνία μπορεί να αποκατασταθεί και αφού συμφωνήσει η Υπηρεσία με αυτό, ο Ανάδοχος μπορεί να προβεί σε αυτές τις ενέργειες, εφόσον αυτές δεν αποβαίνουν σε βάρος της αισθητικής εμφάνισης ή της αντοχής και οπωσδήποτε χωρίς να τροποποιείται η λειτουργία της κατασκευής.
- Ιδιαίτερη προσοχή πρέπει να δοθεί από τον Ανάδοχο, ώστε να μην προκληθεί κατά την διάρκεια των εργασιών τοποθέτησης και εγκατάστασης οποιαδήποτε βλάβη στις τοιχοποιίες ή σε άλλο στοιχείο του Μουσείου και κατά τη διάρκεια των φορτοεκφορτώσεων των προμηθειών στον περιβάλλοντα χώρο του Μουσείου. Στην περίπτωση που προκληθούν βλάβες κατά την διάρκεια των εργασιών εγκατάστασης ή κατά τη διάρκεια των φορτοεκφορτώσεων υπό ευθύνη του Αναδόχου η οικονομική ευθύνη αποκατάστασής τους βαρύνει αποκλειστικά τον Ανάδοχο.
- Ο ανάδοχος οφείλει μετά το πέρας των εργασιών εγκατάστασης να αφήσει το εργοτάξιο καθαρό και τακτοποιημένο και να απομακρύνει με δική του ευθύνη υλικά που αφορούν σε συσκευασίες ή σε εργασίες τοποθέτησης και εγκατάστασης των εκθεσιακών κατασκευών.
- Για όλες τις απαιτούμενες εργασίες τοποθέτησης και εγκατάστασης των εκθεσιακών κατασκευών πρέπει να τηρούνται όλες οι προδιαγραφές που αναφέρονται στο Παράρτημα Ι της παρούσας διακήρυξης.

### ΠΑΡΑΡΤΗΜΑ ΙΙΙ – ΕΕΕΣ

Το έντυπο Ε.Ε.Ε.Σ. συμπληρώνεται σύμφωνα με τις διατάξεις του άρθρου 79 του ν 4412/2016. Οι Οικονομικοί Φορείς καλούνται να χρησιμοποιήσουν το αρχείο του ΕΕΕΣ σε μορφή XML το οποίο βρίσκεται αναρτημένο στο PORTAL του WWW.PROMITHEUS.GOV.GR καθώς και στον χώρο «ΣΗΜΕΙΩΣΕΙΣ & ΣΥΝΗΜΜΕΝΑ» του συστημικού διαγωνισμού στο ΕΣΗΔΗΣ με Α.Α 353135

Προκειμένου να συμπληρώσουν οι Οικονομικοί Φορείς το εν λόγω έγγραφο καλούνται να εισέλθουν στην πλατφόρμα PROMITHEUS ESPDint, που βρίσκεται στο άνω PORTAL. Οι οικονομικοί φορείς μπορούν να λάβουν το ΕΕΕΣ και σε μορφή PDF στους ως άνω αναφερόμενους τόπους ανάρτησης.

Για την συμπλήρωση του Ε.Ε.Ε.Σ. οι οικονομικοί φορείς χρησιμοποιηθούν την διαδικτυακή πύλη Promitheus ESPDint (<https://espdint.eprocurement.gov.gr/>), όπου «τηλεφορτώνουν» το αρχείο σε μορφή xml του Ε.Ε.Ε.Σ. και συμπληρώνουν με ευθύνη τους όλα τα δεδομένα που αφορούν τον διαγωνισμό και αναφέρονται στην διακήρυξη και παράγουν αρχεία σε δύο μορφές: α) τύπου PDF και β) τύπου .xml. Το αρχείο σε μορφή pdf υποβάλλεται ηλεκτρονικά με την προσφορά του προσφέροντα.

Προς διευκόλυνση των ενδιαφερομένων οικονομικών φορέων παρέχονται:

Α. Οδηγίες χρήσης σε μορφή .pdf αρχείου, που είναι αναρτημένες στην ηλεκτρονική διεύθυνση:  
[http://www.eprocurement.gov.gr/webcenter/files/anakinoseis/eees\\_odigies.pdf](http://www.eprocurement.gov.gr/webcenter/files/anakinoseis/eees_odigies.pdf)

Β. Σχετικό μάθημα εκμάθησης για τη συμπλήρωση του ΕΕΕΣ στην παρακάτω διεύθυνση:  
<http://www.eprocurement.gov.gr/moodle/course/view.php?id=177> Η ιστοσελίδα για το ΕΕΕΣ είναι η:  
<https://ec.europa.eu/growth/toolsdatabases/espd/filter?lang=el>

## Ευρωπαϊκό Ενιαίο Έγγραφο Σύμβασης (ΕΕΕΣ) / Τυποποιημένο Έντυπο Υπεύθυνης Δήλωσης (ΤΕΥΔ)

### Μέρος Ι: Πληροφορίες σχετικά με τη διαδικασία σύναψης σύμβασης και την αναθέτουσα αρχή ή τον αναθέτοντα φορέα

#### Στοιχεία της δημοσίευσης

Για διαδικασίες σύναψης σύμβασης για τις οποίες έχει δημοσιευτεί προκήρυξη διαγωνισμού στην Επίσημη Εφημερίδα της Ευρωπαϊκής Ένωσης, οι πληροφορίες που απαιτούνται στο Μέρος Ι ανακτώνται αυτόματα, υπό την προϋπόθεση ότι έχει χρησιμοποιηθεί η ηλεκτρονική υπηρεσία ΕΕΕΣ/ΤΕΥΔ για τη συμπλήρωση του ΕΕΕΣ /ΤΕΥΔ. Παράτιθεται η σχετική ανακοίνωση που δημοσιεύεται στην Επίσημη Εφημερίδα της Ευρωπαϊκής Ένωσης:

#### Προσωρινός αριθμός

προκήρυξης στην ΕΕ: αριθμός

[], ημερομηνία [], σελίδα []

e0434c80-9592-4dc0-ad39-b70d0da95f9c

Αριθμός προκήρυξης στην ΕΕ:

0000/S 000000

0000/S 000-0000000

Εάν δεν έχει δημοσιευθεί προκήρυξη διαγωνισμού στην Επίσημη Εφημερίδα της Ευρωπαϊκής Ένωσης ή αν δεν υπάρχει υποχρέωση δημοσίευσης εκεί, η αναθέτουσα αρχή ή ο αναθέτων φορέας θα πρέπει να συμπληρώσει πληροφορίες με τις οποίες θα είναι δυνατή η αδιαμφισβήτητη ταυτοποίηση της διαδικασίας σύναψης σύμβασης (π.χ. παραπομπή σε δημοσίευση σε εθνικό επίπεδο)

#### Δημοσίευση σε εθνικό

επίπεδο: (π.χ. [www.promitheus.gov.gr](http://www.promitheus.gov.gr))

(π.χ. [ΑΔΑΜ Προκήρυξης

στο ΚΗΜΔΗΣ])

[www.promitheus.gov.gr/ADAM/24PROC014903447](http://www.promitheus.gov.gr/ADAM/24PROC014903447)

[2024-06-07 \(334713 - 2024\)](#)

Στην περίπτωση που δεν απαιτείται δημοσίευση γνωστοποίησης στην Επίσημη Εφημερίδα της Ευρωπαϊκής Ένωσης παρακαλείστε να παράσχετε άλλες πληροφορίες με τις οποίες θα είναι δυνατή η αδιαμφισβήτητη ταυτοποίηση της διαδικασίας σύναψης δημόσιας σύμβασης.

#### Ταυτότητα του αγοραστή

Επίσημη ονομασία: ΕΦΟΡΕΙΑ ΑΡΧΑΙΟΤΗΤΩΝ ΑΡΓΟΛΙΔΑΣ  
Α.Φ.Μ., εφόσον υπάρχει:  
Δικτυακός τόπος (εφόσον υπάρχει):  
Πόλη: Ναύπλιο  
Οδός και αριθμός: Πλατεία Συντάγματος  
Ταχ. κωδ.: 21100  
Αρμόδιος επικοινωνίας: Ευαγγελία Παππή  
Τηλέφωνο: 27520 25063  
φαξ:  
Ηλ. ταχ/μείο: [epappi@culture.gr](mailto:epappi@culture.gr)  
Χώρα: GR

#### Πληροφορίες σχετικά με τη διαδικασία σύναψης σύμβασης

##### Τίτλος:

Προμήθεια και εγκατάσταση λοιπών κατασκευών νέας μόνιμης έκθεσης Αρχαιολογικού Μουσείου Άργους

##### Σύντομη περιγραφή:

Αντικείμενο της σύμβασης είναι η προμήθεια και εγκατάσταση των λοιπών κατασκευών της νέας έκθεσης (βάθρα, οριζόντιες και κάθετες επιφάνειες κτλ) που είναι απαραίτητες για την παρουσίαση των εκθεμάτων εκτός των προθηκών σύμφωνα με την εγκεκριμένη μουσειογραφική μελέτη της νέας μόνιμης έκθεσης του αρχαιολογικού μουσείου Άργους. Στο φυσικό αντικείμενο του υποέργου 3: «Προμήθεια και εγκατάσταση λοιπών κατασκευών νέας μόνιμης έκθεσης Αρχαιολογικού Μουσείου Άργους» του έργου «Sub.3.27 Νέα Μόνιμη Έκθεση Αρχαιολογικού Μουσείου Άργους» περιλαμβάνεται η προμήθεια ενενήντα επτά (97) συνολικά εκθεσιακών κατασκευών. Στην προμήθεια των ειδών περιλαμβάνονται όλες οι εργασίες μεταφοράς, τοποθέτησης και εγκατάστασης των λοιπών κατασκευών της νέας μόνιμης έκθεσης, ώστε αυτές να καταστούν πλήρως λειτουργικές καθώς και η εκπαίδευση εκπροσώπων του φορέα λειτουργίας του Μουσείου (ΕΦΑ.ΑΡΓΟΛΙΔΑΣ). Τα προς προμήθεια είδη κατατάσσονται στον ακόλουθο κωδικό του Κοινού Λεξιλογίου δημοσίων συμβάσεων (CPV) : 39154000-6 Εξοπλισμός εκθέσεων.

Αριθμός αναφοράς αρχείου που αποδίδεται στον φάκελο από την αναθέτουσα αρχή ή τον αναθέτοντα φορέα (εάν υπάρχει):

#### Μέρος II: Πληροφορίες σχετικά με τον οικονομικό φορέα

##### A: Πληροφορίες σχετικά με τον οικονομικό φορέα

Επωνυμία:  
Οδός και αριθμός:  
Ταχ. κωδ.:  
Πόλη:  
Χώρα:  
Αρμόδιος ή αρμόδιοι επικοινωνίας:  
Ηλ. ταχ/μείο:  
Τηλέφωνο:

φαΞ:

Α.Φ.Μ., εφόσον υπάρχει

Δικτυακός τόπος (εφόσον υπάρχει):

Ο οικονομικός φορέας είναι πολύ μικρή, μικρή ή μεσαία επιχείρηση;

Ναι / Όχι

Ο ΟΦ αποτελεί προστατευόμενο εργαστήριο

Μόνο σε περίπτωση προμήθειας κατ' αποκλειστικότητα: ο οικονομικός φορέας είναι προστατευόμενο εργαστήριο, «κοινωνική επιχείρηση» ή προβλέπει την εκτέλεση συμβάσεων στο πλαίσιο προγραμμάτων προστατευόμενης απασχόλησης;

**Απάντηση:**

Ναι / Όχι

Ποιο είναι το αντίστοιχο ποσοστό των εργαζομένων με αναπηρία ή μειονεκτούντων εργαζομένων;

%

Εφόσον απαιτείται, ορίστε την κατηγορία ή τις κατηγορίες στις οποίες ανήκουν οι ενδιαφερόμενοι εργαζόμενοι με αναπηρία ή μειονεξία

-

Εάν η σχετική τεκμηρίωση διατίθεται ηλεκτρονικά, αναφέρετε:

Ναι / Όχι

Διαδικτυακή Διεύθυνση

-

Επακριβή στοιχεία αναφοράς των εγγράφων

-

Αρχή ή Φορέας έκδοσης

-

Ο ΟΦ είναι εγγεγραμμένος σε Εθνικό Σύστημα (Προ)Επιλογής

Κατά περίπτωση, ο οικονομικός φορέας είναι εγγεγραμμένος σε επίσημο κατάλογο εγκεκριμένων οικονομικών φορέων ή διαθέτει ισοδύναμο πιστοποιητικό [π.χ. βάσει εθνικού συστήματος (προ)επιλογής];

**Απάντηση:**

Ναι / Όχι

Αναφέρετε την ονομασία του καταλόγου ή του πιστοποιητικού και τον σχετικό αριθμό εγγραφής ή πιστοποίησης, κατά περίπτωση:

-

Εάν το πιστοποιητικό εγγραφής ή η πιστοποίηση διατίθεται ηλεκτρονικά, αναφέρετε:

-

Αναφέρετε τα δικαιολογητικά στα οποία βασίζεται η εγγραφή ή η πιστοποίηση και κατά περίπτωση, την κατάταξη στον επίσημο κατάλογο

-

Η εγγραφή ή η πιστοποίηση καλύπτει όλα τα απαιτούμενα κριτήρια επιλογής;  
Ναι / Όχι

Ο οικονομικός φορέας θα είναι σε θέση να προσκομίσει βεβαίωση πληρωμής εισφορών κοινωνικής ασφάλισης και φόρων ή να παράσχει πληροφορίες που θα δίνουν τη δυνατότητα στην αναθέτουσα αρχή ή στον αναθέτοντα φορέα να τη λάβει απευθείας μέσω πρόσβασης σε εθνική βάση δεδομένων σε οποιοδήποτε κράτος μέλος αυτή διατίθεται δωρεάν;  
Ναι / Όχι

Εάν η σχετική τεκμηρίωση διατίθεται ηλεκτρονικά, αναφέρετε:  
Ναι / Όχι

Διαδικτυακή Διεύθυνση

-

Επακριβή στοιχεία αναφοράς των εγγράφων

-

Αρχή ή Φορέας έκδοσης

-

Ο ΟΦ συμμετάσχει στη διαδικασία μαζί με άλλους Οικονομικούς Φορείς

Ο οικονομικός φορέας συμμετέχει στη διαδικασία σύναψης σύμβασης από κοινού με άλλους;

Απάντηση:

Ναι / Όχι

Αναφέρετε τον ρόλο του οικονομικού φορέα στην ένωση (συντονιστής, υπεύθυνος για συγκεκριμένα καθήκοντα...):

-

Προσδιορίστε τους άλλους οικονομικούς φορείς που συμμετέχουν από κοινού στη διαδικασία σύναψης σύμβασης:

-

Κατά περίπτωση, επωνυμία της συμμετέχουσας ένωσης:

-

Εάν η σχετική τεκμηρίωση διατίθεται ηλεκτρονικά, αναφέρετε:  
Ναι / Όχι

Διαδικτυακή Διεύθυνση

-

Επακριβή στοιχεία αναφοράς των εγγράφων

-

Αρχή ή Φορέας έκδοσης

-

Τμήματα που συμμετάσχει ο ΟΦ

Κατά περίπτωση, αναφορά του τμήματος ή των τμημάτων για τα οποία ο οικονομικός φορέας επιθυμεί να υποβάλει προσφορά.

**Απάντηση:**

-

**Β: Πληροφορίες σχετικά με τους εκπροσώπους του οικονομικού φορέα #1**

**Όνομα:**

**Επώνυμο:**

**Ημερομηνία γέννησης:**

**Τόπος γέννησης:**

**Οδός και αριθμός:**

**Ταχ. κωδ.:**

**Πόλη:**

**Χώρα:**

**Τηλέφωνο:**

**Ηλ. ταχ/μείο:**

**Θέση/Ενεργών υπό την ιδιότητα:**

**Γ: Πληροφορίες σχετικά με τη στήριξη στις ικανότητες άλλων οντοτήτων**

**Βασίζεται σε ικανότητες άλλων οντοτήτων**

Ο οικονομικός φορέας στηρίζεται στις ικανότητες άλλων οντοτήτων προκειμένου να ανταποκριθεί στα κριτήρια επιλογής που καθορίζονται στο μέρος IV και στα (τυχόν) κριτήρια και κανόνες που καθορίζονται στο μέρος V κατωτέρω;

**Απάντηση:**

Ναι / Όχι

**Όνομα της οντότητας**

-

**Ταυτότητα της οντότητας**

-

**Τύπος ταυτότητας**

-

**Κωδικός CPV**

-

**Εάν η σχετική τεκμηρίωση διατίθεται ηλεκτρονικά, αναφέρετε:**

Ναι / Όχι

**Διαδικτυακή Διεύθυνση**

-

**Επακριβή στοιχεία αναφοράς των εγγράφων**

-

**Αρχή ή Φορέας έκδοσης**

-

**Δ: Πληροφορίες σχετικά με υπεργολάβους στην ικανότητα των οποίων δεν στηρίζεται ο οικονομικός φορέας**

**Δεν βασίζεται σε ικανότητες άλλων οντοτήτων**

Ο οικονομικός φορέας προτίθεται να αναθέσει οποιοδήποτε τμήμα της σύμβασης σε τρίτους υπό μορφή υπεργολαβίας;

**Απάντηση:**

Ναι / Όχι

**Όνομα της οντότητας**

-

**Ταυτότητα της οντότητας**

-

**Τύπος ταυτότητας**

-

**Κωδικός CPV**

-

**Εάν η σχετική τεκμηρίωση διατίθεται ηλεκτρονικά, αναφέρετε:**

Ναι / Όχι

**Διαδικτυακή Διεύθυνση**

-

**Επακριβή στοιχεία αναφοράς των εγγράφων**

-

**Αρχή ή Φορέας έκδοσης**

-

### **Μέρος III: Λόγοι αποκλεισμού**

**A: Λόγοι που σχετίζονται με ποινικές καταδίκες**

**Λόγοι που σχετίζονται με ποινικές καταδίκες βάσει των εθνικών διατάξεων για την εφαρμογή των λόγων που ορίζονται στο άρθρο 57 παράγραφος 1 της οδηγίας:**

**Συμμετοχή σε εγκληματική οργάνωση**

Έχει ο ίδιος ο οικονομικός φορέας ή οποιοδήποτε πρόσωπο το οποίο είναι μέλος του διοικητικού, διευθυντικού ή εποπτικού του οργάνου ή έχει εξουσία εκπροσώπησης, λήψης αποφάσεων ή ελέγχου σε αυτό καταδικαστεί με τελεσίδικη απόφαση για έναν από τους λόγους που παρατίθενται στο σχετικό θεσμικό πλαίσιο, η οποία έχει εκδοθεί πριν από πέντε έτη κατά το μέγιστο ή στην οποία έχει οριστεί απευθείας περίοδος αποκλεισμού που εξακολουθεί να ισχύει;

**Απάντηση:**

Ναι / Όχι

**Ημερομηνία της καταδίκης**

..

**Λόγος(-οι)**

-



Προσδιορίστε ποιος έχει καταδικαστεί

-

Εφόσον καθορίζεται απευθείας στην καταδικαστική απόφαση, διάρκεια της περιόδου αποκλεισμού και σχετικό(-ά) σημείο(-α)

-

Σε περίπτωση καταδίκης, ο οικονομικός φορέας έχει λάβει μέτρα που να αποδεικνύουν την αξιοπιστία του παρά την ύπαρξη σχετικού λόγου αποκλεισμού ("αυτοκάθαρση");

Ναι / Όχι

Περιγράψτε τα μέτρα που λήφθηκαν

-

Εάν η σχετική τεκμηρίωση διατίθεται ηλεκτρονικά, αναφέρετε:

Ναι / Όχι

Διαδικτυακή Διεύθυνση

-

Επακριβή στοιχεία αναφοράς των εγγράφων

-

Αρχή ή Φορέας έκδοσης

-

#### Διαφθορά

Έχει ο ίδιος ο οικονομικός φορέας ή οποιοδήποτε πρόσωπο το οποίο είναι μέλος του διοικητικού, διευθυντικού ή εποπτικού του οργάνου ή έχει εξουσία εκπροσώπησης, λήψης αποφάσεων ή ελέγχου σε αυτό καταδικαστεί με τελεσίδικη απόφαση για έναν από τους λόγους που παρατίθενται στο σχετικό θεσμικό πλαίσιο, η οποία έχει εκδοθεί πριν από πέντε έτη κατά το μέγιστο ή στην οποία έχει οριστεί απευθείας περίοδος αποκλεισμού που εξακολουθεί να ισχύει;

Απάντηση:

Ναι / Όχι

Ημερομηνία της καταδίκης

..

Λόγος(-οι)

-

Προσδιορίστε ποιος έχει καταδικαστεί

-

Εφόσον καθορίζεται απευθείας στην καταδικαστική απόφαση, διάρκεια της περιόδου αποκλεισμού και σχετικό(-ά) σημείο(-α)

-

Σε περίπτωση καταδίκης, ο οικονομικός φορέας έχει λάβει μέτρα που να αποδεικνύουν την αξιοπιστία του παρά την ύπαρξη σχετικού λόγου αποκλεισμού ("αυτοκάθαρση");

Ναι / Όχι

Περιγράψτε τα μέτρα που λήφθηκαν

-

Εάν η σχετική τεκμηρίωση διατίθεται ηλεκτρονικά, αναφέρετε:

Ναι / Όχι

Διαδικτυακή Διεύθυνση

-

Επακριβή στοιχεία αναφοράς των εγγράφων

-

Αρχή ή Φορέας έκδοσης

-

#### Απάτη

Έχει ο ίδιος ο οικονομικός φορέας ή οποιοδήποτε πρόσωπο το οποίο είναι μέλος του διοικητικού, διευθυντικού ή εποπτικού του οργάνου ή έχει εξουσία εκπροσώπησης, λήψης αποφάσεων ή ελέγχου σε αυτό καταδικαστεί με τελεσίδικη απόφαση για έναν από τους λόγους που παρατίθενται στο σχετικό θεσμικό πλαίσιο, η οποία έχει εκδοθεί πριν από πέντε έτη κατά το μέγιστο ή στην οποία έχει οριστεί απευθείας περίοδος αποκλεισμού που εξακολουθεί να ισχύει;

Απάντηση:

Ναι / Όχι

Ημερομηνία της καταδίκης

..

Λόγος(-οι)

-

Προσδιορίστε ποιος έχει καταδικαστεί

-

Εφόσον καθορίζεται απευθείας στην καταδικαστική απόφαση, διάρκεια της περιόδου αποκλεισμού και σχετικό(-ά) σημείο(-α)

-

Σε περίπτωση καταδίκης, ο οικονομικός φορέας έχει λάβει μέτρα που να αποδεικνύουν την αξιοπιστία του παρά την ύπαρξη σχετικού λόγου αποκλεισμού ("αυτοκάθαρση");

Ναι / Όχι

Περιγράψτε τα μέτρα που λήφθηκαν

-

Εάν η σχετική τεκμηρίωση διατίθεται ηλεκτρονικά, αναφέρετε:

Ναι / Όχι

Διαδικτυακή Διεύθυνση

-

Επακριβή στοιχεία αναφοράς των εγγράφων

-

Αρχή ή Φορέας έκδοσης

-

**Τρομοκρατικά εγκλήματα ή εγκλήματα συνδεδεμένα με τρομοκρατικές δραστηριότητες**

Έχει ο ίδιος ο οικονομικός φορέας ή οποιοδήποτε πρόσωπο το οποίο είναι μέλος του διοικητικού, διευθυντικού ή εποπτικού του οργάνου ή έχει εξουσία εκπροσώπησης, λήψης αποφάσεων ή ελέγχου σε αυτό καταδικαστεί με τελεσίδικη απόφαση για έναν από τους λόγους που παρατίθενται στο σχετικό θεσμικό πλαίσιο, η οποία έχει εκδοθεί πριν από πέντε έτη κατά το μέγιστο ή στην οποία έχει οριστεί απευθείας περίοδος αποκλεισμού που εξακολουθεί να ισχύει;

**Απάντηση:**

Ναι / Όχι

Ημερομηνία της καταδίκης

..

Λόγος(-οι)

-

Προσδιορίστε ποιος έχει καταδικαστεί

-

Εφόσον καθορίζεται απευθείας στην καταδικαστική απόφαση, διάρκεια της περιόδου αποκλεισμού και σχετικό(-ά) σημείο(-α)

-

Σε περίπτωση καταδίκης, ο οικονομικός φορέας έχει λάβει μέτρα που να αποδεικνύουν την αξιοπιστία του παρά την ύπαρξη σχετικού λόγου αποκλεισμού ("αυτοκάθαρση");

Ναι / Όχι

Περιγράψτε τα μέτρα που λήφθηκαν

-

**Εάν η σχετική τεκμηρίωση διατίθεται ηλεκτρονικά, αναφέρετε:**

Ναι / Όχι

Διαδικτυακή Διεύθυνση

-

Επακριβή στοιχεία αναφοράς των εγγράφων

-

Αρχή ή Φορέας έκδοσης

-

**Νομιμοποίηση εσόδων από παράνομες δραστηριότητες ή χρηματοδότηση της τρομοκρατίας**

Έχει ο ίδιος ο οικονομικός φορέας ή οποιοδήποτε πρόσωπο το οποίο είναι μέλος του διοικητικού, διευθυντικού ή εποπτικού του οργάνου ή έχει εξουσία εκπροσώπησης, λήψης αποφάσεων ή ελέγχου σε αυτό καταδικαστεί με τελεσίδικη απόφαση για έναν από τους λόγους που παρατίθενται στο σχετικό θεσμικό πλαίσιο, η οποία έχει εκδοθεί πριν από πέντε έτη κατά το μέγιστο ή στην οποία έχει οριστεί απευθείας περίοδος αποκλεισμού που εξακολουθεί να ισχύει;

**Απάντηση:**

Ναι / Όχι

**Ημερομηνία της καταδίκης**

..

**Λόγος(-οι)**

-

**Προσδιορίστε ποιος έχει καταδικαστεί**

-

**Εφόσον καθορίζεται απευθείας στην καταδικαστική απόφαση, διάρκεια της περιόδου αποκλεισμού και σχετικό(-ά) σημείο(-α)**

-

**Σε περίπτωση καταδίκης, ο οικονομικός φορέας έχει λάβει μέτρα που να αποδεικνύουν την αξιοπιστία του παρά την ύπαρξη σχετικού λόγου αποκλεισμού ("αυτοκάθαρση");**

Ναι / Όχι

**Περιγράψτε τα μέτρα που λήφθηκαν**

-

**Εάν η σχετική τεκμηρίωση διατίθεται ηλεκτρονικά, αναφέρετε:**

Ναι / Όχι

**Διαδικτυακή Διεύθυνση**

-

**Επακριβή στοιχεία αναφοράς των εγγράφων**

-

**Αρχή ή Φορέας έκδοσης**

-

**Παιδική εργασία και άλλες μορφές εμπορίας ανθρώπων**

Έχει ο ίδιος ο οικονομικός φορέας ή οποιοδήποτε πρόσωπο το οποίο είναι μέλος του διοικητικού, διευθυντικού ή εποπτικού του οργάνου ή έχει εξουσία εκπροσώπησης, λήψης αποφάσεων ή ελέγχου σε αυτό καταδικαστεί με τελεσίδικη απόφαση για έναν από τους λόγους που παρατίθενται στο σχετικό θεσμικό πλαίσιο, η οποία έχει εκδοθεί πριν από πέντε έτη κατά το μέγιστο ή στην οποία έχει οριστεί απευθείας περίοδος αποκλεισμού που εξακολουθεί να ισχύει;

**Απάντηση:**

Ναι / Όχι

**Ημερομηνία της καταδίκης**

..

Λόγος(-οι)

-

Προσδιορίστε ποιος έχει καταδικαστεί

-

Εφόσον καθορίζεται απευθείας στην καταδικαστική απόφαση, διάρκεια της περιόδου αποκλεισμού και σχετικό(-ά) σημείο(-α)

-

Σε περίπτωση καταδικής, ο οικονομικός φορέας έχει λάβει μέτρα που να αποδεικνύουν την αξιοπιστία του παρά την ύπαρξη σχετικού λόγου αποκλεισμού ("αυτοκάθαρση");

Ναι / Όχι

Περιγράψτε τα μέτρα που λήφθηκαν

-

Εάν η σχετική τεκμηρίωση διατίθεται ηλεκτρονικά, αναφέρετε:

Ναι / Όχι

Διαδικτυακή Διεύθυνση

-

Επακριβή στοιχεία αναφοράς των εγγράφων

-

Αρχή ή Φορέας έκδοσης

-

## **B: Λόγοι που σχετίζονται με την καταβολή φόρων ή εισφορών κοινωνικής ασφάλισης**

**Καταβολή φόρων ή εισφορών κοινωνικής ασφάλισης:**

**Καταβολή φόρων**

Ο οικονομικός φορέας έχει ανεκπλήρωτες υποχρεώσεις όσον αφορά την καταβολή φόρων, τόσο στη χώρα στην οποία είναι εγκατεστημένος όσο και στο κράτος μέλος της αναθέτουσας αρχής ή του αναθέτοντα φορέα, εάν είναι άλλο από τη χώρα εγκατάστασης;

**Απάντηση:**

Ναι / Όχι

Χώρα ή κράτος μέλος για το οποίο πρόκειται

-

Ενεχόμενο ποσό

**Με άλλα μέσα; Διευκρινίστε:**

Ναι / Όχι

**Διευκρινίστε:**

-

Ο οικονομικός φορέας έχει εκπληρώσει τις υποχρεώσεις του, είτε καταβάλλοντας τους φόρους ή τις εισφορές κοινωνικής ασφάλισης που οφείλει, συμπεριλαμβανομένων, κατά περίπτωση, των δεδουλευμένων τόκων ή των προστίμων, είτε υπαγόμενος σε δεσμευτικό διακανονισμό για την καταβολή τους;

Ναι / Όχι

Περιγράψτε τα μέτρα που λήφθηκαν

-

Η εν λόγω απόφαση είναι τελεσίδικη και δεσμευτική;

Ναι / Όχι

..

Σε περίπτωση καταδικαστικής απόφασης, εφόσον ορίζεται απευθείας σε αυτήν, η διάρκεια της περιόδου αποκλεισμού:

-

Εάν η σχετική τεκμηρίωση διατίθεται ηλεκτρονικά, αναφέρετε:

Ναι / Όχι

Διαδικτυακή Διεύθυνση

-

Επακριβή στοιχεία αναφοράς των εγγράφων

-

Αρχή ή Φορέας έκδοσης

-

#### Καταβολή εισφορών κοινωνικής ασφάλισης

Ο οικονομικός φορέας έχει ανεκπλήρωτες υποχρεώσεις όσον αφορά την καταβολή εισφορών κοινωνικής ασφάλισης, τόσο στη χώρα στην οποία είναι εγκατεστημένος όσο και στο κράτος μέλος της αναθέτουσας αρχής ή του αναθέτοντα φορέα, εάν είναι άλλο από τη χώρα εγκατάστασης;

**Απάντηση:**

Ναι / Όχι

Χώρα ή κράτος μέλος για το οποίο πρόκειται

-

Ενεχόμενο ποσό

**Με άλλα μέσα; Διευκρινίστε:**

Ναι / Όχι

Διευκρινίστε:

-

Ο οικονομικός φορέας έχει εκπληρώσει τις υποχρεώσεις του, είτε καταβάλλοντας τους φόρους ή τις εισφορές κοινωνικής ασφάλισης που οφείλει, συμπεριλαμβανομένων, κατά περίπτωση, των δεδουλευμένων τόκων ή των προστίμων, είτε υπαγόμενος σε δεσμευτικό διακανονισμό για την καταβολή τους;

Ναι / Όχι

Περιγράψτε τα μέτρα που λήφθηκαν

-

Η εν λόγω απόφαση είναι τελεσίδικη και δεσμευτική;

Ναι / Όχι

..

Σε περίπτωση καταδικαστικής απόφασης, εφόσον ορίζεται απευθείας σε αυτήν, η διάρκεια της περιόδου αποκλεισμού:

-

Εάν η σχετική τεκμηρίωση διατίθεται ηλεκτρονικά, αναφέρετε:

Ναι / Όχι

Διαδικτυακή Διεύθυνση

-

Επακριβή στοιχεία αναφοράς των εγγράφων

-

Αρχή ή Φορέας έκδοσης

-

**Γ: Λόγοι που σχετίζονται με αφερεγγυότητα, σύγκρουση συμφερόντων ή επαγγελματικό παράπτωμα**

Πληροφορίες σχετικά με πιθανή αφερεγγυότητα, σύγκρουση συμφερόντων ή επαγγελματικό παράπτωμα

Αθέτηση των υποχρεώσεων στον τομέα του περιβαλλοντικού δικαίου

Ο οικονομικός φορέας έχει, εν γνώσει του, αθετήσει τις υποχρεώσεις του στους τομείς του περιβαλλοντικού δικαίου;

**Απάντηση:**

Ναι / Όχι

Περιγράψτε τα μέτρα που λήφθηκαν

-

Σε περίπτωση καταδικής, ο οικονομικός φορέας έχει λάβει μέτρα που να αποδεικνύουν την αξιοπιστία του παρά την ύπαρξη σχετικού λόγου αποκλεισμού ("αυτοκάθαρση");

Ναι / Όχι

Περιγράψτε τα μέτρα που λήφθηκαν

-

Εάν η σχετική τεκμηρίωση διατίθεται ηλεκτρονικά, αναφέρετε:

Ναι / Όχι

Διαδικτυακή Διεύθυνση

-

Επακριβή στοιχεία αναφοράς των εγγράφων

-

Αρχή ή Φορέας έκδοσης

-

#### Αθέτηση των υποχρεώσεων στον τομέα του κοινωνικού δικαίου

Ο οικονομικός φορέας έχει, εν γνώσει του, αθετήσει τις υποχρεώσεις του στους τομείς του κοινωνικού δικαίου;

**Απάντηση:**

Ναι / Όχι

Περιγράψτε τα μέτρα που λήφθηκαν

-

Σε περίπτωση καταδικής, ο οικονομικός φορέας έχει λάβει μέτρα που να αποδεικνύουν την αξιοπιστία του παρά την ύπαρξη σχετικού λόγου αποκλεισμού ("αυτοκάθαρση");

Ναι / Όχι

Περιγράψτε τα μέτρα που λήφθηκαν

-

Εάν η σχετική τεκμηρίωση διατίθεται ηλεκτρονικά, αναφέρετε:

Ναι / Όχι

Διαδικτυακή Διεύθυνση

-

Επακριβή στοιχεία αναφοράς των εγγράφων

-

Αρχή ή Φορέας έκδοσης

-

#### Αθέτηση των υποχρεώσεων στον τομέα του εργατικού δικαίου

Ο οικονομικός φορέας έχει, εν γνώσει του, αθετήσει τις υποχρεώσεις του στους τομείς του εργατικού δικαίου;

**Απάντηση:**

Ναι / Όχι

Περιγράψτε τα μέτρα που λήφθηκαν

-

Σε περίπτωση καταδικής, ο οικονομικός φορέας έχει λάβει μέτρα που να αποδεικνύουν την αξιοπιστία του παρά την ύπαρξη σχετικού λόγου αποκλεισμού ("αυτοκάθαρση");

Ναι / Όχι

Περιγράψτε τα μέτρα που λήφθηκαν

-



Εάν η σχετική τεκμηρίωση διατίθεται ηλεκτρονικά, αναφέρετε:

Ναι / Όχι

Διαδικτυακή Διεύθυνση

-

Επακριβή στοιχεία αναφοράς των εγγράφων

-

Αρχή ή Φορέας έκδοσης

-

#### Πτώχευση

Ο οικονομικός φορέας τελεί υπό πτώχευση;

Απάντηση:

Ναι / Όχι

Παρακαλώ αναφέρετε λεπτομερείς πληροφορίες

-

Διευκρινίστε τους λόγους για τους οποίους, ωστόσο, μπορείτε να εκτελέσετε τη σύμβαση. Οι πληροφορίες αυτές δεν είναι απαραίτητο να παρασχεθούν εάν ο αποκλεισμός των οικονομικών φορέων στην παρούσα περίπτωση έχει καταστεί υποχρεωτικός βάσει του εφαρμοστέου εθνικού δικαίου χωρίς δυνατότητα παρέκκλισης όταν ο οικονομικός φορέας είναι, ωστόσο, σε θέση να εκτελέσει τη σύμβαση.

-

Εάν η σχετική τεκμηρίωση διατίθεται ηλεκτρονικά, αναφέρετε:

Ναι / Όχι

Διαδικτυακή Διεύθυνση

-

Επακριβή στοιχεία αναφοράς των εγγράφων

-

Αρχή ή Φορέας έκδοσης

-

#### Διαδικασία εξυγίανσης ή ειδικής εκκαθάρισης

Έχει υπαχθεί ο οικονομικός φορέας σε διαδικασία εξυγίανσης ή ειδικής εκκαθάρισης;

Απάντηση:

Ναι / Όχι

Παρακαλώ αναφέρετε λεπτομερείς πληροφορίες

-

Διευκρινίστε τους λόγους για τους οποίους, ωστόσο, μπορείτε να εκτελέσετε τη σύμβαση. Οι πληροφορίες αυτές δεν είναι απαραίτητο να παρασχεθούν εάν ο αποκλεισμός των οικονομικών φορέων στην παρούσα περίπτωση έχει καταστεί υποχρεωτικός βάσει του εφαρμοστέου εθνικού δικαίου χωρίς δυνατότητα παρέκκλισης όταν ο οικονομικός φορέας είναι, ωστόσο, σε θέση να εκτελέσει τη σύμβαση.

-

Εάν η σχετική τεκμηρίωση διατίθεται ηλεκτρονικά, αναφέρετε:

Ναι / Όχι

Διαδικτυακή Διεύθυνση

-

Επακριβή στοιχεία αναφοράς των εγγράφων

-

Αρχή ή Φορέας έκδοσης

-

#### Διαδικασία πτωχευτικού συμβιβασμού

Έχει υπαχθεί ο οικονομικός φορέας σε διαδικασία πτωχευτικού συμβιβασμού;

Απάντηση:

Ναι / Όχι

Παρακαλώ αναφέρετε λεπτομερείς πληροφορίες

-

Διευκρινίστε τους λόγους για τους οποίους, ωστόσο, μπορείτε να εκτελέσετε τη σύμβαση. Οι πληροφορίες αυτές δεν είναι απαραίτητο να παρασχεθούν εάν ο αποκλεισμός των οικονομικών φορέων στην παρούσα περίπτωση έχει καταστεί υποχρεωτικός βάσει του εφαρμοστέου εθνικού δικαίου χωρίς δυνατότητα παρέκκλισης όταν ο οικονομικός φορέας είναι, ωστόσο, σε θέση να εκτελέσει τη σύμβαση.

-

Εάν η σχετική τεκμηρίωση διατίθεται ηλεκτρονικά, αναφέρετε:

Ναι / Όχι

Διαδικτυακή Διεύθυνση

-

Επακριβή στοιχεία αναφοράς των εγγράφων

-

Αρχή ή Φορέας έκδοσης

-

#### Ανάλογη κατάσταση προβλεπόμενη σε εθνικές νομοθετικές και κανονιστικές διατάξεις

Βρίσκεται ο οικονομικός φορέας σε οποιαδήποτε ανάλογη κατάσταση προκύπτουσα από παρόμοια διαδικασία προβλεπόμενη σε εθνικές νομοθετικές και κανονιστικές διατάξεις;

Απάντηση:

Ναι / Όχι

Παρακαλώ αναφέρετε λεπτομερείς πληροφορίες

-

Διευκρινίστε τους λόγους για τους οποίους, ωστόσο, μπορείτε να εκτελέσετε τη σύμβαση. Οι πληροφορίες αυτές δεν είναι απαραίτητο να παρασχεθούν εάν ο αποκλεισμός των οικονομικών φορέων στην παρούσα περίπτωση έχει καταστεί υποχρεωτικός βάσει του εφαρμοστέου εθνικού δικαίου χωρίς δυνατότητα παρέκκλισης όταν ο οικονομικός φορέας είναι, ωστόσο, σε θέση να εκτελέσει τη σύμβαση.

-

Εάν η σχετική τεκμηρίωση διατίθεται ηλεκτρονικά, αναφέρετε:

Ναι / Όχι

Διαδικτυακή Διεύθυνση

-

Επακριβή στοιχεία αναφοράς των εγγράφων

-

Αρχή ή Φορέας έκδοσης

-

**Υπό αναγκαστική διαχείριση από εκκαθαριστή ή από το δικαστήριο**

Τελεί ο οικονομικός φορέας υπό αναγκαστική διαχείριση από εκκαθαριστή ή από το δικαστήριο;

**Απάντηση:**

Ναι / Όχι

Παρακαλώ αναφέρετε λεπτομερείς πληροφορίες

-

Διευκρινίστε τους λόγους για τους οποίους, ωστόσο, μπορείτε να εκτελέσετε τη σύμβαση. Οι πληροφορίες αυτές δεν είναι απαραίτητο να παρασχεθούν εάν ο αποκλεισμός των οικονομικών φορέων στην παρούσα περίπτωση έχει καταστεί υποχρεωτικός βάσει του εφαρμοστέου εθνικού δικαίου χωρίς δυνατότητα παρέκκλισης όταν ο οικονομικός φορέας είναι, ωστόσο, σε θέση να εκτελέσει τη σύμβαση.

-

Εάν η σχετική τεκμηρίωση διατίθεται ηλεκτρονικά, αναφέρετε:

Ναι / Όχι

Διαδικτυακή Διεύθυνση

-

Επακριβή στοιχεία αναφοράς των εγγράφων

-

Αρχή ή Φορέας έκδοσης

-

**Αναστολή επιχειρηματικών δραστηριοτήτων**

Έχουν ανασταλεί οι επιχειρηματικές δραστηριότητες του οικονομικού φορέα;

**Απάντηση:**

Ναι / Όχι

Παρακαλώ αναφέρετε λεπτομερείς πληροφορίες

-

Διευκρινίστε τους λόγους για τους οποίους, ωστόσο, μπορείτε να εκτελέσετε τη σύμβαση. Οι πληροφορίες αυτές δεν είναι απαραίτητο να παρασχεθούν εάν ο αποκλεισμός των οικονομικών φορέων στην παρούσα περίπτωση έχει καταστεί υποχρεωτικός βάσει του εφαρμοστέου εθνικού δικαίου χωρίς δυνατότητα παρέκκλισης όταν ο οικονομικός φορέας είναι, ωστόσο, σε θέση να εκτελέσει τη σύμβαση.

-

**Εάν η σχετική τεκμηρίωση διατίθεται ηλεκτρονικά, αναφέρετε:**

Ναι / Όχι

Διαδικτυακή Διεύθυνση

-

Επακριβή στοιχεία αναφοράς των εγγράφων

-

Αρχή ή Φορέας έκδοσης

-

**Ένοχος σοβαρού επαγγελματικού παραπτώματος**

Έχει διαπράξει ο οικονομικός φορέας σοβαρό επαγγελματικό παράπτωμα;

**Απάντηση:**

Ναι / Όχι

Παρακαλώ αναφέρετε λεπτομερείς πληροφορίες

-

Σε περίπτωση καταδίκης, ο οικονομικός φορέας έχει λάβει μέτρα που να αποδεικνύουν την αξιοπιστία του παρά την ύπαρξη σχετικού λόγου αποκλεισμού ("αυτοκάθαρση");

Ναι / Όχι

Περιγράψτε τα μέτρα που λήφθηκαν

-

**Εάν η σχετική τεκμηρίωση διατίθεται ηλεκτρονικά, αναφέρετε:**

Ναι / Όχι

Διαδικτυακή Διεύθυνση

-

Επακριβή στοιχεία αναφοράς των εγγράφων

-

Αρχή ή Φορέας έκδοσης

-

**Συμφωνίες με άλλους οικονομικούς φορείς με στόχο τη στρέβλωση του ανταγωνισμού**

Έχει συνάψει ο οικονομικός φορέας συμφωνίες με άλλους οικονομικούς φορείς με σκοπό τη στρέβλωση του ανταγωνισμού;

**Απάντηση:**

Ναι / Όχι

Παρακαλώ αναφέρετε λεπτομερείς πληροφορίες

-

Σε περίπτωση καταδικής, ο οικονομικός φορέας έχει λάβει μέτρα που να αποδεικνύουν την αξιοπιστία του παρά την ύπαρξη σχετικού λόγου αποκλεισμού ("αυτοκάθαρση");

Ναι / Όχι

Περιγράψτε τα μέτρα που λήφθηκαν

-

Εάν η σχετική τεκμηρίωση διατίθεται ηλεκτρονικά, αναφέρετε:

Ναι / Όχι

Διαδικτυακή Διεύθυνση

-

Επακριβή στοιχεία αναφοράς των εγγράφων

-

Αρχή ή Φορέας έκδοσης

-

Σύγκρουση συμφερόντων λόγω της συμμετοχής του στη διαδικασία σύναψης σύμβασης

Γνωρίζει ο οικονομικός φορέας την ύπαρξη τυχόν σύγκρουσης συμφερόντων λόγω της συμμετοχής του στη διαδικασία σύναψης σύμβασης;

**Απάντηση:**

Ναι / Όχι

Παρακαλώ αναφέρετε λεπτομερείς πληροφορίες

-

Εάν η σχετική τεκμηρίωση διατίθεται ηλεκτρονικά, αναφέρετε:

Ναι / Όχι

Διαδικτυακή Διεύθυνση

-

Επακριβή στοιχεία αναφοράς των εγγράφων

-

Αρχή ή Φορέας έκδοσης

-

Παροχή συμβουλών ή εμπλοκή στην προετοιμασία της διαδικασίας σύναψης της σύμβασης

Έχει παράσχει ο οικονομικός φορέας ή επιχείρηση συνδεδεμένη με αυτόν συμβουλές στην αναθέτουσα αρχή ή στον αναθέτοντα φορέα ή έχει με άλλο τρόπο εμπλακεί στην προετοιμασία της διαδικασίας σύναψης της σύμβασης;

**Απάντηση:**

Ναι / Όχι

**Παρακαλώ αναφέρετε λεπτομερείς πληροφορίες**

-

**Εάν η σχετική τεκμηρίωση διατίθεται ηλεκτρονικά, αναφέρετε:**

Ναι / Όχι

**Διαδικτυακή Διεύθυνση**

-

**Επακριβή στοιχεία αναφοράς των εγγράφων**

-

**Αρχή ή Φορέας έκδοσης**

-

**Πρόωρη καταγγελία, αποζημιώσεις ή άλλες παρόμοιες κυρώσεις**

Έχει υποστεί ο οικονομικός φορέας πρόωρη καταγγελία προηγούμενης δημόσιας σύμβασης, προηγούμενης σύμβασης με αναθέτοντα φορέα ή προηγούμενης σύμβασης παραχώρησης, ή επιβολή αποζημιώσεων ή άλλων παρόμοιων κυρώσεων σε σχέση με την εν λόγω προηγούμενη σύμβαση;

**Απάντηση:**

Ναι / Όχι

**Παρακαλώ αναφέρετε λεπτομερείς πληροφορίες**

-

**Σε περίπτωση καταδικής, ο οικονομικός φορέας έχει λάβει μέτρα που να αποδεικνύουν την αξιοπιστία του παρά την ύπαρξη σχετικού λόγου αποκλεισμού ("αυτοκάθαρση");**

Ναι / Όχι

**Περιγράψτε τα μέτρα που λήφθηκαν**

-

**Εάν η σχετική τεκμηρίωση διατίθεται ηλεκτρονικά, αναφέρετε:**

Ναι / Όχι

**Διαδικτυακή Διεύθυνση**

-

**Επακριβή στοιχεία αναφοράς των εγγράφων**

-

**Αρχή ή Φορέας έκδοσης**

-

**Ψευδείς δηλώσεις, απόκρυψη πληροφοριών, ανικανότητα υποβολής δικαιολογητικών, απόκτηση εμπιστευτικών πληροφοριών**

Ο οικονομικός φορέας επιβεβαιώνει ότι: α) έχει κριθεί ένοχος σοβαρών ψευδών δηλώσεων κατά την παροχή των πληροφοριών που απαιτούνται για την εξακρίβωση της απουσίας των λόγων αποκλεισμού ή την πλήρωση των κριτηρίων επιλογής, β) έχει αποκρύψει τις πληροφορίες αυτές, γ) δεν ήταν σε θέση να υποβάλει, χωρίς καθυστέρηση, τα δικαιολογητικά που απαιτούνται από την αναθέτουσα αρχή ή τον αναθέτοντα φορέα, και δ) έχει επιχειρήσει να επηρεάσει με αθέμιτο τρόπο τη διαδικασία λήψης αποφάσεων της αναθέτουσας αρχής ή του αναθέτοντα φορέα, να αποκτήσει εμπιστευτικές πληροφορίες που ενδέχεται να του αποφέρουν αθέμιτο πλεονέκτημα στη διαδικασία σύναψης σύμβασης ή να παράσχει εξ αμελείας παραπλανητικές πληροφορίες που ενδέχεται να επηρεάσουν ουσιαστικά τις αποφάσεις που αφορούν τον αποκλεισμό, την επιλογή ή την ανάθεση;

**Απάντηση:**

Ναι / Όχι

**Εάν η σχετική τεκμηρίωση διατίθεται ηλεκτρονικά, αναφέρετε:**

Ναι / Όχι

**Διαδικτυακή Διεύθυνση**

-

**Επακριβή στοιχεία αναφοράς των εγγράφων**

-

**Αρχή ή Φορέας έκδοσης**

-

## Μέρος IV: Κριτήρια επιλογής

### A: Καταλληλότητα

Ο οικονομικός φορέας πρέπει να παράσχει πληροφορίες μόνον όταν τα σχετικά κριτήρια επιλογής έχουν προσδιοριστεί από την αναθέτουσα αρχή ή τον αναθέτοντα φορέα στη σχετική προκήρυξη/γνωστοποίηση ή στα έγγραφα της διαδικασίας σύναψης σύμβασης που αναφέρονται στην προκήρυξη /γνωστοποίηση.

#### Εγγραφή στο σχετικό επαγγελματικό μητρώο

Ο οικονομικός φορέας είναι εγγεγραμμένος στα σχετικά επαγγελματικά μητρώα που τηρούνται στο κράτος μέλος εγκατάστασής του, όπως περιγράφεται στο παράρτημα XI της οδηγίας 2014/24/ΕΕ· οι οικονομικοί φορείς από ορισμένα κράτη μέλη μπορεί να οφείλουν να συμμορφώνονται με άλλες απαιτήσεις που καθορίζονται στο παράρτημα αυτό.

#### Απάντηση:

Ναι / Όχι

#### Εάν η σχετική τεκμηρίωση διατίθεται ηλεκτρονικά, αναφέρετε:

Ναι / Όχι

#### Διαδικτυακή Διεύθυνση

-

#### Επακριβή στοιχεία αναφοράς των εγγράφων

-

#### Αρχή ή Φορέας έκδοσης

-

#### Εγγραφή στο σχετικό εμπορικό μητρώο

Ο οικονομικός φορέας είναι εγγεγραμμένος στα σχετικά εμπορικά μητρώα που τηρούνται στο κράτος μέλος εγκατάστασής του, όπως περιγράφεται στο παράρτημα XI της οδηγίας 2014/24/ΕΕ· οι οικονομικοί φορείς από ορισμένα κράτη μέλη μπορεί να οφείλουν να συμμορφώνονται με άλλες απαιτήσεις που καθορίζονται στο παράρτημα αυτό.

#### Απάντηση:

Ναι / Όχι

#### Εάν η σχετική τεκμηρίωση διατίθεται ηλεκτρονικά, αναφέρετε:

Ναι / Όχι

#### Διαδικτυακή Διεύθυνση

-

#### Επακριβή στοιχεία αναφοράς των εγγράφων

-

#### Αρχή ή Φορέας έκδοσης

-



## **B: Οικονομική και χρηματοοικονομική επάρκεια**

Ο οικονομικός φορέας πρέπει να παράσχει πληροφορίες μόνον όταν τα σχετικά κριτήρια επιλογής έχουν προσδιοριστεί από την αναθέτουσα αρχή ή τον αναθέτοντα φορέα στη σχετική προκήρυξη/γνωστοποίηση ή στα έγγραφα της διαδικασίας σύναψης σύμβασης που αναφέρονται στην προκήρυξη /γνωστοποίηση.

### **Μέσος ετήσιος κύκλος εργασιών**

Ο μέσος ετήσιος κύκλος εργασιών του οικονομικού φορέα για τον αριθμό ετών που απαιτούνται βάσει της σχετικής προκήρυξης/γνωστοποίησης ή των εγγράφων της διαδικασίας σύναψης σύμβασης είναι ο εξής:

#### **Αριθμός ετών**

-

#### **Μέσος ετήσιος κύκλος εργασιών**

**Εάν η σχετική τεκμηρίωση διατίθεται ηλεκτρονικά, αναφέρετε:**

Ναι / Όχι

#### **Διαδικτυακή Διεύθυνση**

-

#### **Επακριβή στοιχεία αναφοράς των εγγράφων**

-

#### **Αρχή ή Φορέας έκδοσης**

-

## **Γ: Τεχνική και επαγγελματική ικανότητα**

Ο οικονομικός φορέας πρέπει να παράσχει πληροφορίες μόνον όταν τα σχετικά κριτήρια επιλογής έχουν προσδιοριστεί από την αναθέτουσα αρχή ή τον αναθέτοντα φορέα στη σχετική προκήρυξη/γνωστοποίηση ή στα έγγραφα της διαδικασίας σύναψης σύμβασης που αναφέρονται στην προκήρυξη /γνωστοποίηση.

**Για τις συμβάσεις προμηθειών: παραδόσεις είδους που έχει προσδιοριστεί**

Μόνο για δημόσιες συμβάσεις προμηθειών: Κατά τη διάρκεια της περιόδου αναφοράς, ο οικονομικός φορέας έχει προβεί στις ακόλουθες κυριότερες παραδόσεις του είδους που έχει προσδιοριστεί: Κατά τη σύνταξη του σχετικού καταλόγου αναφέρετε τα ποσά, τις ημερομηνίες και τους δημόσιους ή ιδιωτικούς παραλήπτες. Οι αναθέτουσες αρχές μπορούν να ζητούν έως τρία έτη και να επιτρέπουν την τεκμηρίωση πείρας που υπερβαίνει τα τρία έτη.

#### **Περιγραφή**

-

#### **Ποσό**

#### **Ημερομηνία Έναρξης - Ημερομηνία Λήξης**

.. - ..

#### **Αποδέκτες**

-

Εάν η σχετική τεκμηρίωση διατίθεται ηλεκτρονικά, αναφέρετε:

Ναι / Όχι

Διαδικτυακή Διεύθυνση

-

Επακριβή στοιχεία αναφοράς των εγγράφων

-

Αρχή ή Φορέας έκδοσης

-

**Για τις συμβάσεις προμηθειών: δείγματα, περιγραφή ή φωτογραφίες χωρίς την πιστοποίηση γνησιότητας**

Για δημόσιες συμβάσεις προμηθειών: Ο οικονομικός φορέας θα παράσχει τα απαιτούμενα δείγματα, περιγραφές ή φωτογραφίες των προϊόντων που θα προμηθεύσει, τα οποία δεν χρειάζεται να συνοδεύονται από πιστοποιητικά γνησιότητας.

**Απάντηση:**

Ναι / Όχι

Εάν η σχετική τεκμηρίωση διατίθεται ηλεκτρονικά, αναφέρετε:

Ναι / Όχι

Διαδικτυακή Διεύθυνση

-

Επακριβή στοιχεία αναφοράς των εγγράφων

-

Αρχή ή Φορέας έκδοσης

-

**Ποσοστό υπεργολαβίας**

Ο οικονομικός φορέας προτίθεται, ενδεχομένως, να αναθέσει σε τρίτους υπό μορφή υπεργολαβίας το ακόλουθο μέρος (δηλαδή ποσοστό) της σύμβασης. Επισημαίνεται ότι εάν ο οικονομικός φορέας έχει αποφασίσει να αναθέσει μέρος της σύμβασης σε τρίτους υπό μορφή υπεργολαβίας και στηρίζεται στις ικανότητες του υπεργολάβου για την εκτέλεση του εν λόγω μέρους, τότε θα πρέπει να συμπληρωθεί χωριστό ΕΕΕΣ για τους σχετικούς υπεργολάβους, βλέπε μέρος II, ενότητα Γ ανωτέρω.

**Προσδιορίστε**

-

Εάν η σχετική τεκμηρίωση διατίθεται ηλεκτρονικά, αναφέρετε:

Ναι / Όχι

Διαδικτυακή Διεύθυνση

-

Επακριβή στοιχεία αναφοράς των εγγράφων

-

Αρχή ή Φορέας έκδοσης

-

**Δ: Συστήματα διασφάλισης ποιότητας και πρότυπα περιβαλλοντικής διαχείρισης**

Ο οικονομικός φορέας πρέπει να παράσχει πληροφορίες μόνον όταν τα συστήματα διασφάλισης ποιότητας και/ή τα πρότυπα περιβαλλοντικής διαχείρισης έχουν ζητηθεί από την αναθέτουσα αρχή ή τον αναθέτοντα φορέα στη σχετική προκήρυξη/γνωστοποίηση ή στα έγγραφα τη διαδικασίας σύναψης σύμβασης που αναφέρονται στην προκήρυξη/γνωστοποίηση.

**Πιστοποιητικά από ανεξάρτητους οργανισμούς σχετικά με πρότυπα διασφάλισης ποιότητας**

Θα είναι σε θέση ο οικονομικός φορέας να προσκομίσει πιστοποιητικά που έχουν εκδοθεί από ανεξάρτητους οργανισμούς που βεβαιώνουν ότι ο οικονομικός φορέας συμμορφώνεται με τα απαιτούμενα πρότυπα διασφάλισης ποιότητας, συμπεριλαμβανομένης της προσβασιμότητας για άτομα με ειδικές ανάγκες;

**Απάντηση:**

Ναι / Όχι

εξηγήστε τους λόγους και διευκρινίστε ποια άλλα αποδεικτικά μέσα μπορούν να προσκομιστούν όσον αφορά το σύστημα διασφάλισης ποιότητας;

-

**Εάν η σχετική τεκμηρίωση διατίθεται ηλεκτρονικά, αναφέρετε:**

Ναι / Όχι

Διαδικτυακή Διεύθυνση

-

Επακριβή στοιχεία αναφοράς των εγγράφων

-

Αρχή ή Φορέας έκδοσης

-

**Πιστοποιητικά από ανεξάρτητους οργανισμούς σχετικά με συστήματα ή πρότυπα περιβαλλοντικής διαχείρισης**

Θα είναι σε θέση ο οικονομικός φορέας να προσκομίσει πιστοποιητικά που έχουν εκδοθεί από ανεξάρτητους οργανισμούς που βεβαιώνουν ότι ο οικονομικός φορέας συμμορφώνεται με τα απαιτούμενα συστήματα ή πρότυπα περιβαλλοντικής διαχείρισης;

**Απάντηση:**

Ναι / Όχι

εξηγήστε τους λόγους και διευκρινίστε ποια άλλα αποδεικτικά μέσα μπορούν να προσκομιστούν όσον αφορά τα συστήματα ή πρότυπα περιβαλλοντικής διαχείρισης:

-

Εάν η σχετική τεκμηρίωση διατίθεται ηλεκτρονικά, αναφέρετε:  
Ναι / Όχι

Διαδικτυακή Διεύθυνση

-

Επακριβή στοιχεία αναφοράς των εγγράφων

-

Αρχή ή Φορέας έκδοσης

-

### Μέρος VI: Τελικές δηλώσεις

Ο κάτωθι υπογεγραμμένος, δηλώνω επισήμως ότι τα στοιχεία που έχω αναφέρει σύμφωνα με τα μέρη II έως V ανωτέρω είναι ακριβή και ορθά και ότι έχω πλήρη επίγνωση των συνεπειών σε περίπτωση σοβαρών ψευδών δηλώσεων.

Ο κάτωθι υπογεγραμμένος, δηλώνω επισήμως ότι είμαι σε θέση, κατόπιν αιτήματος και χωρίς καθυστέρηση, να προσκομίσω τα πιστοποιητικά και τις λοιπές μορφές αποδεικτικών εγγράφων που αναφέρονται, εκτός εάν:

α) Η αναθέτουσα αρχή ή ο αναθέτων φορέας έχει τη δυνατότητα να λάβει τα σχετικά δικαιολογητικά απευθείας με πρόσβαση σε εθνική βάση δεδομένων σε οποιοδήποτε κράτος μέλος αυτή διατίθεται δωρεάν [υπό την προϋπόθεση ότι ο οικονομικός φορέας έχει παράσχει τις απαραίτητες πληροφορίες (διαδικτυακή διεύθυνση, αρχή ή φορέα έκδοσης, επακριβή στοιχεία αναφοράς των εγγράφων) που παρέχουν τη δυνατότητα στην αναθέτουσα αρχή ή στον αναθέτοντα φορέα να το πράξει] ή

β) Από τις 18 Οκτωβρίου 2018 το αργότερο (ανάλογα με την εθνική εφαρμογή του άρθρου 59 παράγραφος 5 δεύτερο εδάφιο της οδηγίας 2014/24/ΕΕ), η αναθέτουσα αρχή ή ο αναθέτων φορέας έχουν ήδη στην κατοχή τους τα σχετικά έγγραφα.

Ο κάτωθι υπογεγραμμένος δίδω επισήμως τη συγκατάθεσή μου στην αναθέτουσα αρχή ή τον αναθέτοντα φορέα, όπως καθορίζεται στο Μέρος I, ενότητα Α, προκειμένου να αποκτήσει πρόσβαση σε δικαιολογητικά των πληροφοριών που έχουν υποβληθεί στο Μέρος III και το Μέρος IV του παρόντος Ευρωπαϊκού Ενιαίου Εγγράφου Σύμβασης για τους σκοπούς της διαδικασίας σύναψης σύμβασης, όπως καθορίζεται στο Μέρος I.

Ημερομηνία, τόπος και, όπου ζητείται ή απαιτείται, υπογραφή(-ές):

Ημερομηνία

Τόπος

Υπογραφή

ΤΕΧΝΙΚΗ ΠΡΟΣΦΟΡΑ  
ΓΙΑ ΤΗΝ ΠΡΟΜΗΘΕΙΑ ΚΑΙ ΕΓΚΑΤΑΣΤΑΣΗ ΛΟΙΠΩΝ ΚΑΤΑΣΚΕΥΩΝ ΤΗΣ ΝΕΑΣ ΜΟΝΙΜΗΣ ΕΚΘΕΣΗΣ ΤΟΥ  
ΑΡΧΑΙΟΛΟΓΙΚΟΥ ΜΟΥΣΕΙΟΥ ΑΡΓΟΥΣ

**Στοιχεία Προσφέροντος**

Επωνυμία: .....  
Διεύθυνση: .....  
Τηλέφωνο: ..... Ημερομηνία: .....  
Email: .....

**Στοιχεία Αναθέτουσας Αρχής**

ΥΠΟΥΡΓΕΙΟ ΠΟΛΙΤΙΣΜΟΥ

ΓΕΝΙΚΗ ΔΙΕΥΘΥΝΣΗ ΑΡΧΑΙΟΤΗΤΩΝ & ΠΟΛΙΤΙΣΤΙΚΗΣ ΚΛΗΡΟΝΟΜΙΑΣ

Εφορεία Αρχαιοτήτων Αργολίδας

Πράξη: «Sub.3.27 Νέα Μόνιμη Έκθεση Αρχαιολογικού Μουσείου Άργους»

Διακήρυξη αριθ. 2/2024

*Ο Διαγωνιζόμενος φέρει την απόλυτη ευθύνη της ακρίβειας των δεδομένων που δηλώνει.*

Τα προσφερόμενα είδη πληρούν στο σύνολό τους τα περιγραφόμενα στο συνημμένο στην διακήρυξη αρ. 2/2024 «ΜΕΡΟΣ Γ - ΤΕΧΝΙΚΕΣ ΠΡΟΔΙΑΓΡΑΦΕΣ ΤΗΣ ΠΡΟΜΗΘΕΙΑΣ ΚΑΙ ΕΓΚΑΤΑΣΤΑΣΗΣ ΛΟΙΠΩΝ ΚΑΤΑΣΚΕΥΩΝ ΤΗΣ ΝΕΑΣ ΜΟΝΙΜΗΣ ΕΚΘΕΣΗΣ ΤΟΥ ΑΡΧΑΙΟΛΟΓΙΚΟΥ ΜΟΥΣΕΙΟΥ ΑΡΓΟΥΣ» του Παραρτήματος Ι - Αναλυτική Περιγραφή Φυσικού και Οικονομικού Αντικειμένου της Σύμβασης.

Επισυνάπτουμε:

1. **Υπεύθυνη Δήλωση** τήρησης των κατασκευαστικών σχεδίων του Διαγωνισμού, καθώς επίσης και τεκμηριωτικό υλικό (τεχνικά φυλλάδια υλικών, βαφών, μηχανισμών, ασφαλειών, κλπ).
  - Τον αριθμό πρωτοκόλλου αποστολής των δειγμάτων.
  - Τα ακόλουθα συμπληρωματικά στοιχεία για την απόδειξη-τεκμηρίωση όλων όσων περιγράφονται στο Παράρτημα Ι και στην παρ. 2.4.3.2 της παρούσας Διακήρυξης:....
2. **Αναλυτικά στοιχεία σχετικά με τη δυνατότητα παροχής υπηρεσιών μετά την πώληση (after sales services)**

Ξεκαθαρίζεται ότι η παροχή υπηρεσιών μετά την πώληση δεν περιλαμβάνεται στο οικονομικό αντικείμενο της παρούσας σύμβασης. Αναφέρουμε παρόλα αυτά τα ακόλουθα στοιχεία που αφορούν στην ποιότητα και αμεσότητα εξυπηρέτησης μετά την πώληση των αγαθών και ιδιαίτερα μετά το πέρας της εγγύησης καλής λειτουργίας, την εξασφάλιση ύπαρξης ανταλλακτικών και την ταχύτητα αντικατάστασής τους.

**3. Ακριβή εκτίμηση του προσφερόμενου χρόνου παράδοσης**

Με βάση τις ζητούμενες προδιαγραφές των προς προμήθεια ειδών και τις δυνατότητες

παραγωγής μας, ο ακριβής χρόνος παράδοσης του συνόλου των εκθεσιακών κατασκευών είναι....

*Υπενθυμίζεται ότι ο μέγιστος επιτρεπτός χρόνος παράδοσης των ειδών είναι δέκα (10) μήνες από την ημερομηνία υπογραφής της σύμβασης. Τυχόν παροχή συντομότερου χρόνου παράδοσης των ειδών θα πρέπει να αιτιολογείται και να τεκμηριώνεται επαρκώς.*

Δηλώνουμε ότι:

α) το τμήμα της σύμβασης που προτιθέμεθα να αναθέσουμε υπό μορφή υπεργολαβίας σε τρίτους είναι.... , και οι υπεργολάβοι που προτείνουμε είναι....

β) η χώρα παραγωγής του προσφερόμενου προϊόντος και η επιχειρηματική μονάδα στην οποία παράγεται αυτό, καθώς και ο τόπος εγκατάστασής της είναι.....

*Τα ανωτέρω θα αξιολογηθούν σύμφωνα με τα οριζόμενα στην παράγραφο 2.3.1. Κριτήριο ανάθεσης της διακήρυξης.*

ΟΙΚΟΝΟΜΙΚΗ ΠΡΟΣΦΟΡΑ

ΓΙΑ ΤΗΝ ΠΡΟΜΗΘΕΙΑ ΚΑΙ ΕΓΚΑΤΑΣΤΑΣΗ ΛΟΙΠΩΝ ΚΑΤΑΣΚΕΥΩΝ ΤΗΣ ΝΕΑΣ ΜΟΝΙΜΗΣ ΕΚΘΕΣΗΣ ΤΟΥ ΑΡΧΑΙΟΛΟΓΙΚΟΥ ΜΟΥΣΕΙΟΥ ΑΡΓΟΥΣ

Στοιχεία Προσφέροντος

Επωνυμία: .....  
 Διεύθυνση: .....  
 Τηλέφωνο: ..... Ημερομηνία: .....  
 Email: .....

Στοιχεία Αναθέτουσας Αρχής

ΥΠΟΥΡΓΕΙΟ ΠΟΛΙΤΙΣΜΟΥ  
 ΓΕΝΙΚΗ ΔΙΕΥΘΥΝΣΗ ΑΡΧΑΙΟΤΗΤΩΝ & ΠΟΛΙΤΙΣΤΙΚΗΣ ΚΛΗΡΟΝΟΜΙΑΣ  
 Εφορεία Αρχαιοτήτων Αργολίδας

Πράξη: «Sub.3.27 Νέα Μόνιμη Έκθεση Αρχαιολογικού Μουσείου Άργους»  
 Διακήρυξη αριθ. 2/2024

ΑΑ	ΕΙΔΟΣ Διαστάσεις (ΜxΠxΥ) (mm)	ΜΟΝΑΔΑ ΜΕΤΡΗΣΗ Σ	ΠΟΣΟΤΗΤΑ	ΑΞΙΑ ΧΩΡΙΣ ΦΠΑ (€)		ΦΠΑ (€)		ΣΥΝΟΛΙΚΗ ΑΞΙΑ ΜΕ ΦΠΑ (€)
				ΤΙΜΗ ΜΟΝΑΔΑΣ	ΣΥΝΟΛΟ	%	ΠΟΣΟ	
1	2	3	4	5	6	7	8	9=6+8
1	Βάθρα οριζόντια διαστάσεων 1600x2400x400	τμχ	2,00					
2	Βάθρα οριζόντια διαστάσεων 2400x2400x600	τμχ	1,00					
3	Βάθρα οριζόντια διαστάσεων 2400x1200x200	τμχ	1,00					
4	Βάθρα οριζόντια διαστάσεων 1800x2000x200	τμχ	1,00					



5	Βάθρα οριζόντια διαστάσεων 1800x3550x500	τμχ	1,00					
6	Βάθρα οριζόντια διαστάσεων 3600x2300x500	τμχ	1,00					
7	Βάθρα οριζόντια διαστάσεων 1550x1550x200	τμχ	8,00					
8	Βάθρα οριζόντια διαστάσεων 2400x1200x500	τμχ	4,00					
9	Βάθρα οριζόντια διαστάσεων 1150x3150x200	τμχ	9,00					
10	Βάθρα οριζόντια διαστάσεων 1350x3000x500	τμχ	1,00					
11	Βάθρα οριζόντια διαστάσεων 1150x2100x200	τμχ	1,00					
12	Βάθρα οριζόντια διαστάσεων 1200x450x200	τμχ	1,00					
13	Βάθρα οριζόντια διαστάσεων 3600x600x200	τμχ	1,00					
14	Βάθρα οριζόντια διαστάσεων 1800x700x400	τμχ	1,00					
15	Βάθρα οριζόντια διαστάσεων 2400x1150x400	τμχ	1,00					
16	Βάθρα οριζόντια διαστάσεων 3000x1150x400	τμχ	1,00					
17	Βάθρα οριζόντια διαστάσεων 3600x1300x600	τμχ	1,00					

18	Βάθρα οριζόντια διαστάσεων 2400x1150x300	τμχ	1,00					
19	Βάθρα οριζόντια διαστάσεων 3600x850x500	τμχ	1,00					
20	Βάθρα οριζόντια διαστάσεων 2000x1150x300	τμχ	1,00					
21	Βάθρα οριζόντια διαστάσεων 3000x1000x600	τμχ	1,00					
22	Βάθρα οριζόντια διαστάσεων 1750x4800x200	τμχ	1,00					
23	Βάθρα οριζόντια διαστάσεων 800x800x800	τμχ	3,00					
24	Βάθρα οριζόντια διαστάσεων 5000x1200x1000	τμχ	1,00					
25	Βάθρα οριζόντια διαστάσεων 600x600x600	τμχ	2,00					
26	Βάθρα οριζόντια διαστάσεων 2600x800x600	τμχ	1,00					
27	Βάθρα οριζόντια διαστάσεων 1350x1200x250	τμχ	1,00					
28	Βάθρα οριζόντια διαστάσεων 3600x1800x250	τμχ	1,00					
29	Βάθρα οριζόντια με γλυπτά διαστάσεων 600x200x800	τμχ	2,00					

30	Βάθρα οριζόντια με γλυπτά διαστάσεων 600x200x600	τμχ	2,00					
31	Βάθρα οριζόντια με γλυπτά διαστάσεων 510x180x800	τμχ	1,00					
32	Βάθρα οριζόντια με γλυπτά διαστάσεων 550x150x800	τμχ	1,00					
33	Βάθρα οριζόντια με γλυπτά διαστάσεων 240x70x1000	τμχ	1,00					
34	Βάθρα οριζόντια με γλυπτά διαστάσεων 400x130x200	τμχ	1,00					
35	Βάθρα οριζόντια με γλυπτά διαστάσεων 430x120x800	τμχ	1,00					
36	Βάθρα οριζόντια με γλυπτά διαστάσεων 430x170x800	τμχ	1,00					
37	Βάθρα οριζόντια με γλυπτά διαστάσεων 470x160x600	τμχ	1,00					
38	Βάθρα οριζόντια με γλυπτά διαστάσεων Φ280x1600	τμχ	1,00					
39	Βάθρα οριζόντια με γλυπτά διαστάσεων 1200x400x1400	τμχ	1,00					
40	Βάθρα οριζόντια με γλυπτά διαστάσεων 600x300x1500	τμχ	1,00					
41	Βάθρα οριζόντια με γλυπτά διαστάσεων 600x600x600	τμχ	2,00					

42	Βάθρα οριζόντια με γλυπτά διαστάσεων 550x260x1000	τμχ	1,00					
43	Βάθρα οριζόντια με γλυπτά διαστάσεων 570x570x200	τμχ	1,00					
44	Βάθρα οριζόντια με γλυπτά διαστάσεων 1100x330x400	τμχ	1,00					
45	Βάθρα οριζόντια με γλυπτά διαστάσεων 400x400x400	τμχ	4,00					
46	Βάθρα οριζόντια με γλυπτά διαστάσεων 310x90x400	τμχ	1,00					
47	Βάθρα οριζόντια με γλυπτά διαστάσεων 1000x500x200	τμχ	1,00					
48	Βάθρα οριζόντια με γλυπτά διαστάσεων 1300x330x400	τμχ	1,00					
49	Βάθρα οριζόντια με γλυπτά διαστάσεων 680x550x400	τμχ	1,00					
50	Βάθρα οριζόντια με γλυπτά διαστάσεων 370x370x400	τμχ	2,00					
51	Βάθρα οριζόντια με γλυπτά διαστάσεων 500x350x800	τμχ	1,00					
52	Βάθρα οριζόντια με γλυπτά διαστάσεων 430x400x800	τμχ	1,00					
53	Βάθρα οριζόντια με γλυπτά διαστάσεων 500x500x400	τμχ	1,00					

54	Βάθρα οριζόντια με γλυπτά διαστάσεων 400x200x400	τμχ	1,00					
55	Βάθρα οριζόντια με γλυπτά διαστάσεων 1500x400x400	τμχ	1,00					
56	Βάθρα οριζόντια με γλυπτά διαστάσεων 450x200x600	τμχ	2,00					
57	Βάθρα οριζόντια τύπου «τραπέζι» διαστάσεων 5400x1500x120	τμχ	1,00					
58	Βάθρα οριζόντια τύπου «τραπέζι» διαστάσεων 7800x3000x120	τμχ	1,00					
59	Βάθρα οριζόντια τύπου «τραπέζι» διαστάσεων 3400x1150x120	τμχ	1,00					
60	Βάθρα οριζόντια τύπου «τραπέζι» διαστάσεων 5000x1150x120	τμχ	1,00					
61	Κατακόρυφες επιφ. με ανάρτηση εκθεμάτων διαστάσεων 2400x100x2500	τμχ	1,00					
62	Κατακόρυφες επιφ. με ανάρτηση εκθεμάτων διαστάσεων 3600x100x1000	τμχ	1,00					
63	Κατακόρυφες επιφ. με ανάρτηση εκθεμάτων διαστάσεων 2000x100x2500	τμχ	1,00					
64	Κατακόρυφες επιφ. με ανάρτηση εκθεμάτων διαστάσεων 3000x100x2200	τμχ	1,00					
65	Κατακόρυφες επιφ. με ανάρτηση εκθεμάτων διαστάσεων 5650x100x2200	τμχ	1,00					

66	Κατακόρυφες επιφ. με ανάρτηση εκθεμάτων διαστάσεων 11000x100x750	τμχ	1,00					
67	Κατακόρυφες επιφ. με ανάρτηση εκθεμάτων διαστάσεων 2000x100x1900	τμχ	1,00					
68	Κατακόρυφες επιφ. με ανάρτηση εκθεμάτων διαστάσεων 3950x100x1900	τμχ	1,00					
69	Κατακόρυφες επιφ. με ανάρτηση εκθεμάτων διαστάσεων 1200x100x1900	τμχ	1,00					
70	Κατακόρυφες επιφ. με ανάρτηση εκθεμάτων διαστάσεων 3000x200x2600	τμχ	1,00					
71	Κατακόρυφες επιφ. με ανάρτηση εκθεμάτων διαστάσεων 3600x200x2600	τμχ	1,00					
72	Κατακόρυφες επιφ. με ανάρτηση εκθεμάτων διαστάσεων 3800x100x2600	τμχ	1,00					
73	Κατακόρυφες επιφ. με ανάρτηση εκθεμάτων διαστάσεων 2300x100x1900	τμχ	1,00					
74	Κατακόρυφες επιφ. με ανάρτηση εκθεμάτων διαστάσεων 4200x200x2350	τμχ	1,00					
75	Κατακόρυφες επιφ. με ενσωμάτωση προθηκών ή ψηφιακού εξοπλισμ. διαστάσεων 8200x850x2100	τμχ	1,00					
76	Κατακόρυφες επιφ. με ενσωμάτωση προθηκών ή ψηφιακού εξοπλισμ. διαστάσεων 2400x200x2400	τμχ	1,00					
77	Κατακόρυφες επιφ. με ενσωμάτωση προθηκών ή ψηφιακού εξοπλισμ. διαστάσεων	τμχ	1,00					

	11500x1200x2400							
78	Κατακόρυφες επιφ. με ενσωμάτωση προθηκών ή ψηφιακού εξοπλισμ. διαστάσεων 6900x500x2250	τμχ	1,00					
79	Κατακόρυφες επιφ. με ενσωμάτωση προθηκών ή ψηφιακού εξοπλισμ. διαστάσεων 5250x200x2550	τμχ	1,00					
80	Κατακόρυφες επιφ. συνοδευτικού εκθεσιακού υλικού «άφησε το ίχνος σου» διαστάσεων 17500x100x2200	τμχ	1,00					
81	Κατακόρυφες επιφ. συνοδευτικού εκθεσιακού υλικού «καθρέπτρης» διαστάσεων 26400x150x2500	τμχ	1,00					
82	Κατακόρυφες επιφ. χωρικού διαχωρισμού διαστάσεων 36000x2700	τμχ	1,00					
83	Κατακόρυφες επιφ. χωρικού διαχωρισμού διαστάσεων 2100x2400	τμχ	2,00					
84	Κατακόρυφες επιφ. χωρικού διαχωρισμού διαστάσεων 3000x2400	τμχ	1,00					
<b>ΣΥΝΟΛΟ ΟΙΚΟΝΟΜΙΚΗΣ ΠΡΟΣΦΟΡΑΣ</b>								

**ΓΕΝΙΚΟ ΣΥΝΟΛΟ ΧΩΡΙΣ ΦΠΑ (αριθμητικώς).....**

**ΓΕΝΙΚΟ ΣΥΝΟΛΟ ΧΩΡΙΣ ΦΠΑ (ολογράφως).....**

**ΕΠΙΛΕΓΟΜΕΝΟΣ ΤΡΟΠΟΣ ΠΛΗΡΩΜΗΣ**

<b>100% της συμβατικής αξίας μετά την οριστική παραλαβή και εγκατάσταση του συνόλου των εκθεσιακών κατασκευών</b>	
<b>ΧΟΡΗΓΗΣΗ ΕΝΤΟΚΗΣ ΠΡΟΚΑΤΑΒΟΛΗΣ ΕΩΣ 30% και του υπολοίπου μετά την οριστική παραλαβή και εγκατάσταση του συνόλου των εκθεσιακών κατασκευών</b>	

(Σημειώσατε ΝΑΙ ή ΟΧΙ στην αντίστοιχη θέση του πίνακα)

Χρόνος ισχύος προσφοράς : .....

Ο προσφέρων



**A. Υπόδειγμα Εγγυητικής Επιστολής Συμμετοχής**

ΕΚΔΟΤΗΣ.....

Ημερομηνία έκδοσης.....

Προς: (Στοιχεία Αναθέτουσας Αρχής)

**ΕΓΓΥΗΤΙΚΗ ΕΠΙΣΤΟΛΗ ΣΥΜΜΕΤΟΧΗΣ ΑΡ. .... για ευρώ .....**

Έχουμε την τιμή να σας γνωρίσουμε ότι εγγυώμεθα δια της παρούσας εγγυητικής επιστολής ανέκκλητα και ανεπιφύλακτα, παραιτούμενοι του δικαιώματος της διαίρεσεως και διζήσεως, υπέρ του:

(i) [σε περίπτωση φυσικού προσώπου]: (ονοματεπώνυμο, πατρώνυμο) ....., ΑΦΜ: ..... (διεύθυνση)....., ή

(ii) [σε περίπτωση νομικού προσώπου]: (πλήρη επωνυμία) .....,ΑΦΜ: ..... (διεύθυνση)..... ή

(iii) [σε περίπτωση ένωσης ή κοινοπραξίας:] των φυσικών / νομικών προσώπων

α) (πλήρη επωνυμία) ....., ΑΦΜ: ..... (διεύθυνση).....

β) (πλήρη επωνυμία) ....., ΑΦΜ: ..... (διεύθυνση).....

γ) (πλήρη επωνυμία) ....., ΑΦΜ: ..... (διεύθυνση).....

μελών της Ένωσης ή Κοινοπραξίας, ατομικά για κάθε ένα από αυτές και ως αλληλέγγυα και εις ολόκληρο υπόχρεων μεταξύ τους εκ της ιδιότητάς τους ως μελών της Ένωσης ή Κοινοπραξίας},

και μέχρι του ποσού των ευρώ ..... (..... €), για τη συμμετοχή του/τους εις το διενεργούμενο διαγωνισμό με καταληκτική ημερομηνία υποβολής προσφορών την ....., για την ανάδειξη αναδόχου για την ανάθεση της σύμβασης: «.....» προϋπολογισμού ευρώ ....., σύμφωνα με την υπ' αρ. .... /..... Διακήρυξή σας.

Η παρούσα εγγύηση καλύπτει μόνο τις από την συμμετοχή εις τον ανωτέρω διαγωνισμό απορρέουσες υποχρεώσεις της εν λόγω εταιρείας (των μελών της Ένωσης / Κοινοπραξίας ατομικά για κάθε μια από αυτές και ως αλληλέγγυα και εις ολόκληρο υπόχρεων μεταξύ τους εκ της ιδιότητάς τους ως μελών της Ένωσης/ Κοινοπραξίας καθ' όλο το χρόνο ισχύος της).

Το παραπάνω ποσό τηρούμε στη διάθεσή σας και θα καταβληθεί ολικά ή μερικά χωρίς καμία από μέρος μας αντίρρηση ή ένσταση και χωρίς να ερευνηθεί το βάσιμο ή μη της απαίτησης, μέσα σε πέντε (5) ημέρες από απλή έγγραφη ειδοποίησή σας.

Σε περίπτωση κατάπτωσης της εγγύησης το ποσό της κατάπτωσης υπόκειται στο εκάστοτε ισχύον τέλος χαρτοσήμου.

Η παρούσα ισχύει μέχρι και την .....

Αποδεχόμαστε να παρατείνουμε την ισχύ της εγγύησης ύστερα από απλό έγγραφο της Υπηρεσίας σας, με την προϋπόθεση ότι το σχετικό αίτημά σας θα μας υποβληθεί πριν από την ημερομηνία λήξης της.

Βεβαιώνουμε υπεύθυνα ότι το ποσό των εγγυητικών επιστολών που έχουν δοθεί, συνυπολογίζοντας και το ποσό της παρούσας, δεν υπερβαίνει το όριο των εγγυήσεων που έχουμε το δικαίωμα να εκδίδουμε.

(Εξουσιοδοτημένη υπογραφή)

## **B. Υπόδειγμα Εγγυητικής Επιστολής Καλής Εκτέλεσης**

ΕΚΔΟΤΗΣ.....

Ημερομηνία έκδοσης.....

Προς: (Στοιχεία Αναθέτουσας Αρχής)

**ΕΓΓΥΗΤΙΚΗ ΕΠΙΣΤΟΛΗ ΚΑΛΗΣ ΕΚΤΕΛΕΣΗΣ ΑΡ. .... για ευρώ .....**

Έχουμε την τιμή να σας γνωρίσουμε ότι εγγυώμεθα δια της παρούσας εγγυητικής επιστολής ανέκκλητα και ανεπιφύλακτα, παραιτούμενοι του δικαιώματος της διαίρεσεως και διζήσεως, υπέρ του:

(i) [σε περίπτωση φυσικού προσώπου]: (ονοματεπώνυμο, πατρώνυμο) ....., ΑΦΜ: ..... (διεύθυνση)....., ή

(ii) [σε περίπτωση νομικού προσώπου]: (πλήρη επωνυμία) .....,ΑΦΜ: ..... (διεύθυνση)..... ή

(iii) [σε περίπτωση ένωσης ή κοινοπραξίας:] των φυσικών / νομικών προσώπων

α) (πλήρη επωνυμία) ....., ΑΦΜ: ..... (διεύθυνση).....

β) (πλήρη επωνυμία) ....., ΑΦΜ: ..... (διεύθυνση).....

γ) (πλήρη επωνυμία) ....., ΑΦΜ: ..... (διεύθυνση).....

μελών της Ένωσης ή Κοινοπραξίας, ατομικά για κάθε ένα από αυτές και ως αλληλέγγυα και εις ολόκληρο υπόχρεων μεταξύ τους εκ της ιδιότητάς τους ως μελών της Ένωσης ή Κοινοπραξίας},

και μέχρι του ποσού των ευρώ ..... (..... €), για την καλή εκτέλεση της σύμβασης με αριθμό ..... που αφορά στο διαγωνισμό του ..... με αντικείμενο: «.....», συνολικής αξίας ευρώ ....., σύμφωνα με την υπ' αρ. .... /..... Διακήρυξή σας.

Το ανωτέρω ποσό της εγγύησης τηρείται στη διάθεσή σας, το οποίο και υποχρεούμαστε να σας καταβάλουμε ολικά ή μερικά χωρίς καμία από μέρους μας αντίρρηση ή ένσταση και χωρίς να ερευνηθεί το βάσιμο ή μη της απαίτησής σας, μέσα σε πέντε (5) ημέρες από την έγγραφη ειδοποίησή σας.

Σε περίπτωση κατάπτωσης της εγγύησης το ποσό της κατάπτωσης υπόκειται στο εκάστοτε ισχύον τέλος χαρτοσήμου.

Η παρούσα ισχύει μέχρις ότου αυτή μας επιστραφεί ή μέχρις ότου λάβουμε έγγραφη δήλωσή σας ότι μπορούμε να θεωρήσουμε την Τράπεζά μας απαλλαγμένη από κάθε σχετική υποχρέωση εγγυοδοσίας μας. Σε περίπτωση κατάπτωσης της εγγύησης, το ποσό της κατάπτωσης υπόκειται στο εκάστοτε ισχύον πάγιο τέλος χαρτοσήμου. Βεβαιώνουμε υπεύθυνα ότι το ποσό των εγγυητικών επιστολών που έχουν δοθεί, συνυπολογίζοντας και το ποσό της παρούσας, δεν υπερβαίνει το όριο των εγγυήσεων που έχουμε το δικαίωμα να εκδίδουμε.

Εξουσιοδοτημένη υπογραφή)

### Γ. Υπόδειγμα Εγγυητικής Επιστολής Προκαταβολής

ΕΚΔΟΤΗΣ (Πλήρης επωνυμία) ..... Ημερομηνία έκδοσης .../.../2024

Προς: Υπουργείο Πολιτισμού

.....

Εγγύηση μας υπ' αριθμ. .... ποσού ..... ευρώ

Με την παρούσα εγγυόμαστε, ανέκκλητα και ανεπιφύλακτα παραιτούμενοι του δικαιώματος της διαιρέσεως και διζήσεως, μέχρι του ποσού των ευρώ ..... υπέρ του

{σε περίπτωση φυσικού προσώπου}: (ονοματεπώνυμο, πατρώνυμο) ....., ΑΦΜ: ..... οδός..... αριθμός.....ΤΚ.....

{Σε περίπτωση μεμονωμένης εταιρίας: της Εταιρίας ..... ΑΦΜ: ..... οδός ..... αριθμός ... ΤΚ .....},

{ή σε περίπτωση Ένωσης ή Κοινοπραξίας: των Εταιριών

α) (πλήρη επωνυμία) ..... ΑΦΜ..... οδός..... αριθμός.....ΤΚ.....

β) (πλήρη επωνυμία) ..... ΑΦΜ..... οδός..... αριθμός.....ΤΚ.....

γ) (πλήρη επωνυμία) ..... ΑΦΜ..... οδός..... αριθμός.....ΤΚ.....

μελών της Ένωσης ή Κοινοπραξίας, ατομικά για κάθε μια από αυτές και ως αλληλέγγυα και εις ολόκληρο υπόχρεων μεταξύ τους εκ της ιδιότητάς τους ως μελών της Ένωσης ή Κοινοπραξίας.)

για την λήψη προκαταβολής για τη χορήγηση του ...% (συμπληρώνετε το συνολικό ποσοστό της λαμβανόμενης προκαταβολής) της συμβατικής αξίας μη περιλαμβανομένου του ΦΠΑ, ευρώ ..... (συμπληρώνετε το συνολικό ποσό της λαμβανόμενης προκαταβολής) σύμφωνα με τη σύμβαση με αριθμό.....και τη Διακήρυξή σας με αριθμό....., στο πλαίσιο του διαγωνισμού της (συμπληρώνετε την ημερομηνία διενέργειας του διαγωνισμού) ..... για εκτέλεση του έργου (συμπληρώνετε τον τίτλο του έργου) ..... συνολικής αξίας (συμπληρώνετε το συνολικό συμβατικό τίμημα με διευκρίνιση εάν περιλαμβάνει ή όχι τον ΦΠΑ) ....., και μέχρι του ποσού των ευρώ (συμπληρώνετε το ποσό το οποίο καλύπτει η συγκεκριμένη εγγυητική επιστολή) ....., , πλέον τόκων επί της προκαταβολής αυτής που θα καταλογισθούν σε βάρος της Εταιρείας ..... ή, σε περίπτωση Ένωσης ή Κοινοπραξίας, υπέρ των Εταιρειών της Ένωσης ..... ή Κοινοπραξίας ....., υπέρ της οποίας εγγυόμαστε σε εφαρμογή του άρθρου 72 του ν. 4412/2016 (Α'147) , στο οποίο και μόνο περιορίζεται η εγγύησή μας.

Το παραπάνω ποσό της εγγύησης τηρείται στη διάθεσή σας, το οποίο και υποχρεούμαστε να σας καταβάλουμε ολικά ή μερικά, μέσα σε πέντε (5) ημέρες από την έγγραφη ειδοποίησή σας.

Η παρούσα ισχύει μέχρι και την .....(Σημείωση προς την Τράπεζα: διάρκεια ισχύος σύμφωνα με την παρ.4.1 της Διακήρυξης)».

Σε περίπτωση κατάπτωσης της εγγύησης, το ποσό της κατάπτωσης υπόκειται στο εκάστοτε ισχύον πάγιο τέλος χαρτοσήμου.

Βεβαιώνουμε υπεύθυνα ότι το ποσό των εγγυητικών επιστολών που έχουν δοθεί, συνυπολογίζοντας και το ποσό της παρούσας, δεν υπερβαίνει το όριο των εγγυήσεων που έχουμε το δικαίωμα να εκδίδουμε.

(Εξουσιοδοτημένη

υπογραφή)

Το περιεχόμενο της Υ.Δ. περί της μη συνδρομής των καταστάσεων ρωσικής εμπλοκής, που περιγράφονται στην παρ. 2.2.3..5.α της παρούσας, είναι το ακόλουθο:

*«Δηλώνω υπεύθυνα ότι δεν υπάρχει ρωσική συμμετοχή στον οικονομικό φορέα που εκπροσωπώ και συμμετέχει στη διαδικασία ανάθεσης της παρούσας σύμβασης, σύμφωνα με τους περιορισμούς που περιλαμβάνονται στο άρθρο 5ια του κανονισμού του Συμβουλίου (ΕΕ) αριθ. 833/2014 της 31ης Ιουλίου 2014 σχετικά με περιοριστικά μέτρα λόγω των ενεργειών της Ρωσίας που αποσταθεροποιούν την κατάσταση στην Ουκρανία, όπως τροποποιήθηκε από τον με αριθ. 2022/576 Κανονισμό του Συμβουλίου (ΕΕ) της 8ης Απριλίου 2022.*

Συγκεκριμένα δηλώνω ότι:

*(α) ο οικονομικός φορέας που εκπροσωπώ (και κανένας από τους οικονομικούς φορείς που εκπροσωπούν μέλη της ένωσης μας), [εφόσον πρόκειται για ένωση οικονομικών φορέων] δεν είναι Ρώσος υπήκοος, ούτε φυσικό ή νομικό πρόσωπο, οντότητα ή φορέας εγκατεστημένος στη Ρωσία·*

*(β) ο οικονομικός φορέας που εκπροσωπώ (και κανένας από τους οικονομικούς φορείς που εκπροσωπούν μέλη της ένωσης μας, [εφόσον πρόκειται για ένωση οικονομικών φορέων] δεν είναι νομικό πρόσωπο, οντότητα ή φορέας του οποίου τα δικαιώματα ιδιοκτησίας κατέχει άμεσα ή έμμεσα σε ποσοστό άνω του πενήντα τοις εκατό (50%) οντότητα αναφερόμενη στο στοιχείο α) της παρούσας παραγράφου ·*

*(γ) τόσο ο υπεύθυνα δηλώνων, όσο και ο οικονομικός φορέας που εκπροσωπώ δεν είμαστε φυσικό ή νομικό πρόσωπο, οντότητα ή όργανο που ενεργεί εξ ονόματος ή κατ' εντολή οντότητας που αναφέρεται στα σημεία (α) ή (β) παραπάνω,*

*(δ) δεν υπάρχει συμμετοχή φορέων και οντοτήτων που απαριθμούνται στα ανωτέρω σημεία α) έως γ), άνω του 10 % της αξίας της σύμβασης των υπερβολάθων, προμηθευτών ή φορέων στις ικανότητες των οποίων να στηρίζεται ο οικονομικός φορέας τον οποίον εκπροσωπώ.»*

**ΠΑΡΑΡΤΗΜΑ VIII -Σχέδιο σύμβασης προμήθειας**



**ΕΛΛΗΝΙΚΗ ΔΗΜΟΚΡΑΤΙΑ**  
ΥΠΟΥΡΓΕΙΟ ΠΟΛΙΤΙΣΜΟΥ  
ΓΕΝΙΚΗ ΔΙΕΥΘΥΝΣΗ ΑΡΧΑΙΟΤΗΤΩΝ  
& ΠΟΛΙΤΙΣΤΙΚΗΣ ΚΛΗΡΟΝΟΜΙΑΣ  
**ΕΦΟΡΕΙΑ ΑΡΧΑΙΟΤΗΤΩΝ ΑΡΓΟΛΙΔΑΣ**  
ΝΑΥΠΛΙΟ

Ταχ. Δ/ση: Αρχ/κό Μουσείο Ναυπλίου  
Πλ. Συντάγματος –ΝΑΥΠΛΙΟ  
Ταχ. κώδικας: 21100  
Πληροφορίες:  
Τηλέφωνο: 2752-0 -27502  
e- mail : efaarg@culture.gr

Ναύπλιο ...../...../.....  
Αριθ. πρωτ.....

**ΣΥΜΦΩΝΗΤΙΚΟ ΠΡΟΜΗΘΕΙΑΣ ΚΑΙ ΕΓΚΑΤΑΣΤΑΣΗΣ ΛΟΙΠΩΝ ΚΑΤΑΣΚΕΥΩΝ ΓΙΑ ΤΗ ΝΕΑ ΜΟΝΙΜΗ ΕΚΘΕΣΗ ΤΟΥ  
ΑΡΧΑΙΟΛΟΓΙΚΟΥ ΜΟΥΣΕΙΟΥ ΑΡΓΟΥΣ**

Στο Ναύπλιο σήμερα ..... ημέρα .....

*[Στην περίπτωση που το συμφωνητικό υπογράφεται ψηφιακά και από τους δύο συμβαλλόμενους ως ημερομηνία υπογραφής αυτού θεωρείται η ημερομηνία της τελευταίας χρονικά υπογραφής και απαλείφεται η ως άνω αναφορά]*

οι παρακάτω συμβαλλόμενοι:

1. Το Υπουργείο Πολιτισμού -η Εφορεία Αρχαιοτήτων Αργολίδας, που εδρεύει στο Ναύπλιο, Πλατεία Συντάγματος, ΤΚ 21100, με Αριθμό Φορολογικού Μητρώου (Α.Φ.Μ.) 090283815 και κωδικό ηλεκτρονικής τιμολόγησης 1022.0000000000.0051 νομίμως εκπροσωπούμενη από την Άλκηστη-Ζαφειρία Παπαδημητρίου, Προϊσταμένη της ΕΦΑ. Αργολίδας σύμφωνα με την αρ. ΥΠΠΟΑ/ΓΔΔΥΗΔ/ΔΔΑΔ/ΤΔΜΠ/49541/4190/3975/2990/02.02.2018 (ΑΔΑ: 974Ν4653Π4-2ΜΛ) Απόφαση Τοποθέτηση Προϊσταμένων Διευθύνσεων της Γενικής Διεύθυνσης Αρχαιοτήτων και Πολιτιστικής Κληρονομιάς του Υπουργείου Πολιτισμού και Αθλητισμού (στο εξής η «Αναθέτουσα Αρχή»)

2.Ο/η ..... (σε περίπτωση φυσικού προσώπου/ ατομικής επιχείρησης) ή το νομικό πρόσωπο.....με την επωνυμία .....και τον διακριτικό τίτλο «.....», που εδρεύει ..... (. ΑΦΜ:....., ΔΟΥ: ....., Τ.Κ. ...., νομίμως εκπροσωπούμενο *(μόνο για νομικά πρόσωπα)* από τον ..... (στο εξής ο «Ανάδοχος»)

Έχοντας υπόψη:

1. την υπ' αριθμ 2/2024 διακήρυξη (ΑΔΑΜ...) και τα λοιπά έγγραφα της σύμβασης που συνέταξε η Αναθέτουσα Αρχή για την παρούσα σύμβαση προμήθειας.

2. Την υπ' αριθμ ... απόφαση της Αναθέτουσας Αρχής, με την οποία κατακυρώθηκε το αποτέλεσμα της διαδικασίας (ΑΔΑΜ...), στο πλαίσιο της ανωτέρω διακήρυξης, στον Ανάδοχο, καθώς και την αριθμ. πρωτ. .... ειδική πρόσκληση της Αναθέτουσας Αρχής προς τον Ανάδοχο για την υπογραφή του παρόντος, η οποία κοινοποιήθηκε σε αυτόν την.....

3. Την από .....υπεύθυνη δήλωση του Αναδόχου περί μη οψιγενών μεταβολών, κατά την έννοια της περ. (2) της παρ. 3 του άρθρου 100 του ν. 4412/2016 *[μνημονεύεται μόνο στην περίπτωση του προσυμβατικού ελέγχου ή της άσκησης προδικαστικής προσφυγής κατά της απόφασης κατακύρωσης]*

4. Την από .....υπεύθυνη δήλωση του Αναδόχου της κοινής απόφασης των Υπουργών Ανάπτυξης και Επικρατείας 20977/23-8-2007 (Β' 1673) «Δικαιολογητικά για την τήρηση των μητρώων του ν. 3310/2005, όπως τροποποιήθηκε με τον ν. 3414/2005»

3. Ότι αναπόσπαστο τμήμα της παρούσας αποτελούν, σύμφωνα με το άρθρο 2 παρ.1 περιπτ. 42 του ν.4412/2016:

-η υπ' αριθ. 1/2024 διακήρυξη, με τα Παραρτήματα της

-η προσφορά του Αναδόχου.

4. Ότι ο Ανάδοχος κατέθεσε την:

α) υπ' αριθ. .... εγγυητική επιστολή της τράπεζας/ πιστωτικού ιδρύματος/ χρηματοδοτικού ιδρύματος/ ασφαλιστικής επιχείρησης/ ....., ποσού ..... ευρώ, για την καλή εκτέλεση των όρων του παρόντος συμφωνητικού

β) την υπ' αριθ. .... εγγυητική επιστολή της τράπεζας/ πιστωτικού ιδρύματος/ χρηματοδοτικού ιδρύματος/ ασφαλιστικής επιχείρησης/ ....., ποσού ..... ευρώ για την προκαταβολή του συμβατικού τιμήματος σύμφωνα με το άρθρο 4.1 της διακήρυξης. *(Συμπληρώνεται από την Αναθέτουσα Αρχή, στην περίπτωση που προβλέπεται προκαταβολή, άλλως απαλείφεται).*

Συμφώνησαν και έκαναν αμοιβαία αποδεκτά τα ακόλουθα :

#### Άρθρο 1 Αντικείμενο

Αντικείμενο της παρούσας σύμβασης είναι η προμήθεια και εγκατάσταση λοιπών κατασκευών για τη νέα μόνιμη έκθεση του Αρχαιολογικού Μουσείου Άργους, σύμφωνα με τους όρους και τις προδιαγραφές του άρθρου 1.3 της διακήρυξης και των ΠΑΡΑΡΤΗΜΑΤΩΝ I, IV και V.

Η προμήθεια θα πραγματοποιηθεί σύμφωνα με τους όρους που περιέχονται στα έγγραφα της σύμβασης, στην απόφαση κατακύρωσης και στην προσφορά του Αναδόχου.

## Άρθρο 2 Χρηματοδότηση της σύμβασης

Φορέας χρηματοδότησης της παρούσας σύμβασης είναι το Υπουργείο Πολιτισμού. Η δαπάνη για την εν λόγω σύμβαση βαρύνει την .....: ..... σχετική πίστωση του ..... προϋπολογισμού του οικονομικού έτους .....

Για την παρούσα διαδικασία έχει εκδοθεί η απόφαση με αρ. πρωτ. .... (ΑΔΑΜ....., ΑΔΑ.....) για την ανάληψη υποχρέωσης/έγκριση δέσμευσης πίστωσης για το οικονομικό έτος 202..... και έλαβε α/α ..... καταχώρησης στο μητρώο δεσμεύσεων/Βιβλίο εγκρίσεων & Εντολών Πληρωμής του φορέα.... .

Η παρούσα σύμβαση χρηματοδοτείται από Πιστώσεις του Προγράμματος Δημοσίων Επενδύσεων (Συλλογική Απόφαση (ΑΔΑ:), ΣΑΤΑ 014, Ενάρθμος Έργου 2023ΤΑ01400054). Η Συλλογική Απόφαση που έχει εκδοθεί για την παρούσα διαδικασία και αποτελεί Ανάληψη Υποχρέωσης, έχει λάβει αρ. πρωτ. 47161/19.05.2023 (ΑΔΑ: 6ΚΜΟ46ΜΤΛΡ-Π7Ε).

Η σύμβαση περιλαμβάνεται στο υποέργο Νο 3 «Προμήθεια και εγκατάσταση λοιπών κατασκευών νέας μόνιμης έκθεσης» της Πράξης: «Sub.3.27 Νέα Μόνιμη Έκθεση Αρχαιολογικού Μουσείου Άργους» η οποία έχει ενταχθεί στο Επιχειρησιακό Πρόγραμμα «Ελλάδα 2.0 ΕΘΝΙΚΟ ΣΧΕΔΙΟ ΑΝΑΚΑΜΨΗΣ ΚΑΙ ΑΝΘΕΚΤΙΚΟΤΗΤΑΣ» με αρ. πρωτ. ΥΠΟΙΚ/77234 ΕΞ 2023/18-05-2023 (ΑΔΑ: ΨΔΔ9Η-ΔΛΨ) και έχει λάβει κωδικό MIS 5210738. Η παρούσα σύμβαση χρηματοδοτείται από την Ευρωπαϊκή Ένωση (Ταμείο Ανάκαμψης) και από εθνικούς πόρους μέσω του ΠΔΕ.

## Άρθρο 3 Διάρκεια σύμβασης –Χρόνος Παράδοσης

3.1. Δυνάμει του άρθρου 1.3 της διακήρυξης η διάρκεια της παρούσας σύμβασης ορίζεται από την υπογραφή της και μέχρι δέκα (10) μήνες.

3.2. Ο συμβατικός χρόνος παράδοσης των υλικών καθορίζεται στο άρθρο 7 της παρούσας

## Άρθρο 4 Υποχρεώσεις Αναδόχου

Ο Ανάδοχος δεσμεύεται έναντι της Αναθέτουσας Αρχής ότι:

4.1. σύμφωνα με το άρθρο 4.3.1. της διακήρυξης, τηρεί και θα εξακολουθήσει να τηρεί κατά την εκτέλεση της παρούσας σύμβασης τις υποχρεώσεις του που απορρέουν από τις διατάξεις της περιβαλλοντικής, κοινωνικοασφαλιστικής και εργατικής νομοθεσίας, που έχουν θεσπιστεί με το δίκαιο της Ένωσης, το εθνικό δίκαιο, συλλογικές συμβάσεις ή διεθνείς διατάξεις περιβαλλοντικού, κοινωνικού και εργατικού δικαίου, οι οποίες απαριθμούνται στο Παράρτημα Χ του Προσαρτήματος Α' (και του ν. 4412/2016). Η τήρηση των εν λόγω υποχρεώσεων ελέγχεται και βεβαιώνεται από τα όργανα που επιβλέπουν την εκτέλεση της παρούσας σύμβασης και τις αρμόδιες δημόσιες αρχές και υπηρεσίες που ενεργούν εντός των ορίων της ευθύνης και της αρμοδιότητάς τους,

4.2. θα ενεργεί σύμφωνα με τον νόμο και την παρούσα, ότι θα λαμβάνει τα κατάλληλα μέτρα για να διασφαλίσει την ομαλή και προσηκούσα εκτέλεση της παρούσας σύμφωνα με τη διακήρυξη και τα λοιπά Έγγραφα της Σύμβασης και ότι δεν θα ενεργήσει αθέμιτα, παράνομα ή καταχρηστικά καθ' όλη τη διάρκεια της εκτέλεσης της παρούσας, σύμφωνα με τη ρήτρα ακεραιότητας που επισυνάπτεται στην παρούσα και αποτελεί αναπόσπαστο τμήμα της.

#### 4.3. ΔΕΝ ΕΦΑΡΜΟΖΕΤΑΙ

4.4. καθ' όλη τη διάρκεια εκτέλεσης της σύμβασης, θα συνεργάζεται στενά με την Αναθέτουσα Αρχή, υποχρεούται δε να λαμβάνει υπόψη του οποιοσδήποτε παρατηρήσεις της σχετικά με την εκτέλεση της σύμβασης.

4.5 ότι θα ενεργεί σύμφωνα με το Νόμο και με την παρούσα, ότι θα λαμβάνει τα κατάλληλα μέτρα για να διασφαλίσει την ομαλή και προσηκούσα εκτέλεση της παρούσας σύμφωνα με τη Διακήρυξη και τα λοιπά Έγγραφα της Σύμβασης και ότι δεν θα ενεργήσει αθέμιτα, παράνομα ή καταχρηστικά καθ' όλη τη διάρκεια της εκτέλεσης της παρούσας, σύμφωνα με τη ρήτρα ακεραιότητας που επισυνάπτεται στην παρούσα και αποτελεί αναπόσπαστο τμήμα της.

Ο Ανάδοχος θα έχει την αποκλειστική ευθύνη για τη συμμόρφωσή του με κάθε νομική υποχρέωση που υπέχει και θα φέρει την ευθύνη και θα αποζημιώνει την Αναθέτουσα Αρχή και θα εξακολουθεί να την κρατά αζήμια έναντι κάθε αγωγής, έγκλησης, αξίωσης, απαίτησης, απώλειας, χρέωσης, ζημίας, έναντι δαπανών και εξόδων, φόρων και κυρώσεων καθώς και έναντι άλλων υποχρεώσεων που προκλήθηκαν ή/και υφίσταται η Αναθέτουσα Αρχή και προκύπτουν ή συνδέονται με:

α) πράξη ή παράλειψη –είτε από αμέλεια είτε από πρόθεση– του Αναδόχου, των διοικητικών στελεχών, των στελεχών, του Προσωπικού, των εργαζομένων, των υπεργολάβων ή των αντιπροσώπων αυτού σχετικά με θέματα που προβλέπονται στην παρούσα Σύμβαση· ή/και

β) παραβίαση τυχόν υποχρέωσης του Αναδόχου στο πλαίσιο της παρούσας Σύμβασης.

4.6 Επιπλέον ο Ανάδοχος δεσμεύεται ότι :

α) σε όλα τα στάδια που προηγήθηκαν της σύμβασης δεν ενήργησε αθέμιτα, παράνομα ή καταχρηστικά και ότι θα εξακολουθήσει να μην ενεργεί κατ' αυτόν τον τρόπο κατά το στάδιο εκτέλεσης της σύμβασης,

β) ότι θα δηλώσει αμελλητί στην αναθέτουσα αρχή, από τη στιγμή που λάβει γνώση, οποιαδήποτε κατάσταση (ακόμη και ενδεχόμενη) σύγκρουσης συμφερόντων (προσωπικών, οικογενειακών, οικονομικών, πολιτικών ή άλλων κοινών συμφερόντων, συμπεριλαμβανομένων και αντικρουόμενων επαγγελματικών συμφερόντων) μεταξύ των νομίμων ή εξουσιοδοτημένων εκπροσώπων του καθώς και υπαλλήλων ή συνεργατών τους οποίους απασχολεί στην εκτέλεση της σύμβασης (π.χ. με σύμβαση υπεργολαβίας) και μελών του προσωπικού της αναθέτουσας αρχής που εμπλέκονται καθ' οιονδήποτε τρόπο στη διαδικασία εκτέλεσης της σύμβασης ή/και μπορούν να επηρεάσουν την έκβαση και τις αποφάσεις της αναθέτουσας αρχής περί την εκτέλεσή της, οποτεδήποτε και εάν η κατάσταση αυτή προκύψει κατά τη διάρκεια εκτέλεσης της σύμβασης.

Οι υποχρεώσεις και οι απαγορεύσεις της ρήτρας αυτής ισχύουν, αν ο ανάδοχος είναι ένωση, για όλα τα μέλη της ένωσης, καθώς και για τους υπεργολάβους που χρησιμοποιεί. Στο συμφωνητικό περιλαμβάνεται σχετική δεσμευτική δήλωση τόσο του αναδόχου όσο και των υπεργολάβων του.

γ) Κατά την εκτέλεση της σύμβασης ο Ανάδοχος δε δικαιούται να εκχωρεί το συμβατικό τίμημα σε οποιοδήποτε τρίτο, χωρίς την έγγραφη έγκριση της Αναθέτουσας Αρχής.

δ) Όλα τα έγγραφα, στοιχεία και πληροφορίες που λαμβάνει ο Ανάδοχος από την Αναθέτουσα Αρχή στο πλαίσιο των συμβατικών του υποχρεώσεων ή υποπίπτουν στην αντίληψή του εξαιτίας της συμβατικής σχέσης του με την Αναθέτουσα Αρχή, είναι εμπιστευτικά.

Ο Ανάδοχος δεν δικαιούται να δημοσιεύει ή αποκαλύπτει τέτοιες πληροφορίες και στοιχεία σε οποιονδήποτε τρίτο, παρά μόνο σε όσους εργοδοτούμενους από αυτόν ή συνεργαζόμενους με αυτόν ασχολούνται άμεσα με το περιεχόμενο της Σύμβασης και την εκτέλεση του Αντικείμενου

Σε περίπτωση αθέτησης από τον Ανάδοχο της ως άνω υποχρέωσής του, η Αναθέτουσα Αρχή διατηρεί το δικαίωμα να καταγγείλει τη Σύμβαση κατά τα οριζόμενα στο άρθρο 13 της σύμβασης ή/και να κοστολογήσει και απαιτήσει πληρωμή για όλες τις ζημίες που τυχόν έχει υποστεί εξαιτίας της διαρροής.

ε) Ο Ανάδοχος δεν θα προβαίνει σε οποιοδήποτε δημόσιες δηλώσεις αναφορικά με το Αντικείμενο της Σύμβασης ή τα Προϊόντα που παραδίδει στην Αναθέτουσα Αρχή δυνάμει της Σύμβασης χωρίς την προηγούμενη έγκριση της Αναθέτουσα Αρχή, και δεν θα μετέχει σε οποιαδήποτε δραστηριότητα η οποία



συγκρούεται με τις υποχρεώσεις του έναντι της Αναθέτουσας Αρχής δυνάμει της Σύμβασης. Δεν θα δεσμεύει την Αναθέτουσα Αρχή με οποιοδήποτε τρόπο χωρίς την προηγούμενη γραπτή της συγκατάθεση και θα διευκρινίζει, όπου καθίσταται απαραίτητο, την υποχρέωσή του αυτή σε τρίτους.

στ) Επιπλέον ο Ανάδοχος υποχρεούται να τηρεί τα αναφερόμενα στον Γενικό Κανονισμό Προστασίας Δεδομένων (Άρθρα 4, 9, 10 ΓΚΠΔ) και στο ν.4624/2019 (Α' 137/29-08-2019) (Άρθρα 44, 46)

Ειδικότερα :

α. Οι πληροφορίες της Αναθέτουσας Αρχής οι οποίες θα τύχουν οποιασδήποτε μορφής επεξεργασία από τον Ανάδοχο, τους εργαζόμενους, τους συνεργάτες αυτού και τους τυχόν υπεργολάβους (οποιαδήποτε σχέση έχουν με τον Ανάδοχο) ενδέχεται να περιέχουν και δεδομένα προσωπικού χαρακτήρα, όπως ορίζονται (α) στον Γενικό Κανονισμό Προστασίας Δεδομένων (Άρθρα 4, 9, 10 ΓΚΠΔ) και (β) στο ν.4624/2019 (Α' 137/29-08-2019) (Άρθρα 44, 46).

β. Η επεξεργασία δεδομένων προσωπικού χαρακτήρα πραγματοποιείται αποκλειστικά για τον σκοπό που αφορά το αντικείμενο της προμήθειας που αναλαμβάνει ο Ανάδοχος στην Αναθέτουσα Αρχή, δυνάμει της παρούσας Σύμβασης και μόνο στην έκταση που επιβάλλει ο σκοπός της επεξεργασίας σύμφωνα το αντικείμενο της σύμβασης που έχει αναλάβει να εκτελέσει.

γ. Η επεξεργασία των δεδομένων προσωπικού χαρακτήρα θα εκτελείται σύμφωνα με τους όρους και συμφωνίες της παρούσας Σύμβασης και τις Οδηγίες της Αναθέτουσας Αρχής. Ο Ανάδοχος δεσμεύεται ως προς την εφαρμογή και συμμόρφωση προς την ισχύουσα νομοθεσία για την προστασία δεδομένων προσωπικού χαρακτήρα (ιδίως Γενικός Κανονισμός Προστασίας Δεδομένων – 2016/679/ΕΕ), όπως ερμηνεύεται ιδίως από τις Αποφάσεις ή Γνωμοδοτήσεις της Αρχής Προστασίας Δεδομένων Προσωπικού Χαρακτήρα - ΑΠΔΠΧ και του Ευρωπαϊκού Συμβουλίου Προστασίας Δεδομένων.

δ. Τα αρχεία που δημιουργούνται με την συλλογή, επεξεργασία και αποθήκευση των πληροφοριών που ενδέχεται να περιέχουν και προσωπικά δεδομένα, και γενικότερα όλων των ανάλογων μορφών αρχείων και πληροφοριών της Αναθέτουσας Αρχής, από τον Ανάδοχο, ανήκουν κατ' αποκλειστικότητα στην Αναθέτουσα Αρχή.

ε. Ο Ανάδοχος βεβαιώνει και εγγυάται στην Αναθέτουσα Αρχή ότι θα λαμβάνει όλα τα απαραίτητα οργανωτικά και τεχνικά μέτρα για την ασφάλεια των πληροφοριών που ενδέχεται να περιέχουν και προσωπικά δεδομένα, και γενικότερα όλων των ανάλογων μορφών αρχείων και πληροφοριών της Αναθέτουσας Αρχής, καθώς και για την προστασία τους από τυχαία ή αθέμιτη καταστροφή, τυχαία απώλεια, αλλοίωση, απαγορευμένη διάδοση και κάθε άλλη μορφή αθέμιτης επεξεργασίας, στο πλαίσιο των καθηκόντων του που πηγάζουν από την παρούσα Σύμβαση.

ζ) Ο Ανάδοχος υποχρεούται να συμμορφώνεται με τις διατάξεις του Κανονισμού (ΕΕ) 2021/241 για τη θέσπιση του μηχανισμού ανάκαμψης και ανθεκτικότητας (L 57/17) και του εν γένει νομοθετικού και κανονιστικού πλαισίου του Ταμείου Ανάκαμψης και Ανθεκτικότητας, και ιδίως του Συστήματος Διαχείρισης των Δράσεων και Έργων του Ταμείου Ανάκαμψης και Ανθεκτικότητας (υπ' αριθμ. 119126 ΕΞ 2021/28.9.2021 απόφαση του Αναπληρωτή Υπουργού Οικονομικών - Β' 4498), όπως εκάστοτε ισχύουν.

Στο βαθμό που ο Ανάδοχος καθίσταται τελικός αποδέκτης κεφαλαίων της Ευρωπαϊκής Ένωσης (από το Ταμείο Ανάκαμψης και Ανθεκτικότητας) ο Ανάδοχος εξουσιοδοτεί ρητά την Ευρωπαϊκή Επιτροπή, την Ευρωπαϊκή Υπηρεσία Καταπολέμησης της Απάτης (OLAF), το Ευρωπαϊκό Ελεγκτικό Συνέδριο και, κατά περίπτωση, την Ευρωπαϊκή Εισαγγελία (EPPO) να ασκήσουν τα δικαιώματά τους όπως προβλέπονται στο άρθρο 129 παράγραφος 1 του δημοσιονομικού κανονισμού της ΕΕ καθώς και όλους τους αρμόδιους εθνικούς φορείς να ασκήσουν τα τις αρμοδιότητές τους όπως προβλέπονται στη σχετική εθνική ισχύουσα νομοθεσία. Ο Ανάδοχος υποχρεούται να παρέχει στην Αναθέτουσα Αρχή όλα τα στοιχεία που ορίζονται στο άρθρο 22 παρ. 2 (δ) του Κανονισμού (ΕΕ) 241/2021.

4.6 Ο Ανάδοχος υποχρεούται να συμμορφώνεται με τις διατάξεις του Κανονισμού (ΕΕ) 2021/241 για τη θέσπιση του μηχανισμού ανάκαμψης και ανθεκτικότητας (L 57/17) και του εν γένει νομοθετικού και κανονιστικού πλαισίου του Ταμείου Ανάκαμψης και Ανθεκτικότητας, και ιδίως του Συστήματος Διαχείρισης των Δράσεων και Έργων του Ταμείου Ανάκαμψης και Ανθεκτικότητας (υπ' αριθμ. 119126 ΕΞ 2021/28.9.2021 απόφαση του Αναπληρωτή Υπουργού Οικονομικών - Β' 4498), όπως εκάστοτε ισχύουν.

Στο βαθμό που ο Ανάδοχος καθίσταται τελικός αποδέκτης κεφαλαίων της Ευρωπαϊκής Ένωσης (από το Ταμείο Ανάκαμψης και Ανθεκτικότητας) ο Ανάδοχος εξουσιοδοτεί ρητά την Ευρωπαϊκή Επιτροπή, την Ευρωπαϊκή Υπηρεσία Καταπολέμησης της Απάτης (OLAF), το Ευρωπαϊκό Ελεγκτικό Συνέδριο και, κατά περίπτωση, την Ευρωπαϊκή Εισαγγελία (EPPO) να ασκήσουν τα δικαιώματά τους όπως προβλέπονται στο άρθρο 129 παράγραφος 1 του δημοσιονομικού κανονισμού της ΕΕ καθώς και όλους τους αρμόδιους εθνικούς φορείς να ασκήσουν τα τις αρμοδιότητές τους όπως προβλέπονται στη σχετική εθνική ισχύουσα νομοθεσία. Ο Ανάδοχος υποχρεούται να παρέχει στην Αναθέτουσα Αρχή όλα τα στοιχεία που ορίζονται στο άρθρο 22 παρ. 2 (δ) του τον Κανονισμό (ΕΕ) 241/2021.

4.7. *Ειδικοί όροι εκτέλεσης της σύμβασης καθορίζονται στα άρθρα 4, 5 και 6 της Διακήρυξης και στα Παραρτήματα I και II αυτής.*

## Άρθρο 5 Αμοιβή – Τρόπος πληρωμής

5.1. Το συνολικό συμβατικό τίμημα ανέρχεται σε ....., πλέον ΦΠΑ.....%

5.2. Η πληρωμή του Αναδόχου θα πραγματοποιηθεί σύμφωνα με το άρθρο 5.1.1 της διακήρυξης και συγκεκριμένα με τον πιο κάτω τρόπο:

α) Το 100% της συμβατικής αξίας μετά την οριστική εγκατάσταση και παραλαβή των εκθεσιακών κατασκευών.

β) Με τη χορήγηση έντοκης προκαταβολής μέχρι ποσοστού 30% της συμβατικής αξίας χωρίς Φ.Π.Α., με την κατάθεση ισόποσης εγγύησης, σύμφωνα με τα οριζόμενα στο άρθρο 72§7 του ν. 4412/2016 και την καταβολή του υπολοίπου είτε μετά την οριστική παραλαβή των αγαθών είτε με πληρωμή ποσοστού 20% της συμβατικής αξίας χωρίς ΦΠΑ με το πρωτόκολλο παραλαβής κατόπιν του μακροσκοπικού ελέγχου και την εξόφληση της υπόλοιπης συμβατικής αξίας με τον συνολικό ΦΠΑ μετά την οριστική παραλαβή των αγαθών.

Η παραπάνω προκαταβολή θα είναι έντοκη. Κατά την εξόφληση θα παρακρατείται τόκος επί της εισπραχθείσας προκαταβολής για χρονικό διάστημα υπολογιζόμενο από την ημερομηνία καταβολής της στον ανάδοχο μέχρι την ημερομηνία οριστικής και ποιοτικής παραλαβής. Για τον υπολογισμό του τόκου θα λαμβάνεται υπόψη το ύψος του επιτοκίου των έντοκων γραμματίων του Δημοσίου 12μηνιας διάρκειας που θα ισχύει κατά την ημερομηνία λήψης της προκαταβολής προσαυξημένο κατά 0,25 ποσοστιαίες μονάδες το οποίο θα παραμένει σταθερό μέχρι την εξάντληση του ποσού της χορηγηθείσας προκαταβολής.

Η πληρωμή του συμβατικού τιμήματος θα γίνεται με την προσκόμιση των νόμιμων παραστατικών και δικαιολογητικών που προβλέπονται από τις διατάξεις του άρθρου 200 παρ. 4 του ν. 4412/2016, καθώς και κάθε άλλου δικαιολογητικού που τυχόν ήθελε ζητηθεί από τις αρμόδιες υπηρεσίες που διενεργούν τον έλεγχο και την πληρωμή.

5.3. Η πληρωμή του συμβατικού τιμήματος θα γίνεται με την προσκόμιση από τον Ανάδοχο των νομίμων παραστατικών και δικαιολογητικών που προβλέπονται από τις διατάξεις του άρθρου 200 παρ. 4 του ν. 4412/2016, καθώς και κάθε άλλου δικαιολογητικού που τυχόν ήθελε ζητηθεί από τις αρμόδιες υπηρεσίες που διενεργούν τον έλεγχο και την πληρωμή<sup>2</sup>.

5.4. Τον Ανάδοχο βαρύνουν οι υπέρ τρίτων κρατήσεις, καθώς και κάθε άλλη επιβάρυνση, σύμφωνα με την κείμενη νομοθεσία, μη συμπεριλαμβανομένου Φ.Π.Α., για την παράδοση των συμβατικών υλικών στον τόπο και με τον τρόπο που προβλέπονται στη διακήρυξη και στα λοιπά έγγραφα της σύμβασης. Ο Ανάδοχος βαρύνεται, ιδίως, με τις κρατήσεις που καθορίζονται στο άρθρο 5.1.2 της διακήρυξης. Οι υπέρ

<sup>2</sup> Η αναθέτουσα αρχή δύναται να αναφέρει συγκεκριμένα δικαιολογητικά στο σημείο αυτό, πρβλ. παρ. 6 του άρθρου 200 του ν. 4412/2016

τρίτων κρατήσεις υπόκεινται στο εκάστοτε ισχύον αναλογικό τέλος χαρτοσήμου 3% και στην επ' αυτού εισφορά υπέρ ΟΓΑ 20%.

5.5. Με κάθε πληρωμή θα γίνεται η προβλεπόμενη από την κείμενη νομοθεσία παρακράτηση φόρου εισοδήματος αξίας 4% επί του καθαρού ποσού.

5.6. Όλα τα δικαιολογητικά του χρηματικού εντάλματος (πρωτόκολλα ποσοτικής και ποιοτικής παραλαβής κλπ.) ελέγχονται από την αρμόδια υπηρεσία ελέγχου της Αναθέτουσας Αρχής. Για την έκδοση χρηματικού εντάλματος ο Ανάδοχος πρέπει να προσκομίσει το αντίστοιχο τιμολόγιο εντός προθεσμίας τριάντα (30) ημερών από την ημερομηνία έκδοσης του πρωτοκόλλου ποσοτικής και ποιοτικής παραλαβής και η πληρωμή του πρέπει να λάβει χώρα σε επιπλέον τριάντα (30) ημέρες.

Σε περίπτωση που η πληρωμή του Αναδόχου καθυστερήσει πέραν των τριάντα (30) ημερών από την οριστική ποιοτική και ποσοτική παραλαβή των αγαθών και την ολοκλήρωση των σχετικών διαδικασιών επαλήθευσης, υπό την προϋπόθεση ότι θα έχει περιέλθει μέχρι και την ημερομηνία αυτή στην Αναθέτουσα Αρχή το τιμολόγιο ή άλλο ισοδύναμο παραστατικό πληρωμής, η Αναθέτουσα Αρχή, σύμφωνα με τα οριζόμενα στην υποπαρ. Ζ5 της παρ. Ζ του ν. 4152/2013, (Α' 107/09-05-2013) «Επείγοντα μέτρα εφαρμογής των Ν.4046/2012, 4093/2012 και 4127/2013» καθίσταται υπερήμερη και οφείλει τόκους υπερημερίας, χωρίς να απαιτείται όχληση από τον Ανάδοχο.<sup>3</sup> Σε περίπτωση καθυστέρησης υποβολής των οικείων δικαιολογητικών πληρωμής, η Αναθέτουσα Αρχή καθίσταται υπερήμερη από την ημέρα προσκόμισής τους.

## Άρθρο 6

### Αναπροσαρμογή τιμής

6.1 Δεν προβλέπεται αναπροσαρμογή τιμής.

## Άρθρο 7

### Χρόνος Παράδοσης Υλικών-Παραλαβή υλικών - Χρόνος και τρόπος παραλαβής υλικών

7.1 Ο Ανάδοχος υποχρεούται να παραδώσει τα υλικά στον χρόνο, τον τόπο και με τον τρόπο που καθορίζονται στα άρθρα 6.1. και 6.2. της Διακήρυξης.

7.2. Ο Ανάδοχος υποχρεούται να παραδώσει στην Αναθέτουσα Αρχή τα υλικά σύμφωνα με το άρθρο 6.1. της Διακήρυξης. Μη εμπρόθεσμη παράδοση των υλικών από τον Ανάδοχο επάγεται την κήρυξη αυτού ως εκπτώτου σύμφωνα με το άρθρο 6.1.2 της Διακήρυξης.

Η παραλαβή των υλικών γίνεται από επιτροπές, υπό τους όρους, διαδικασίες παραλαβής, τρόπους ποσοτικού και ποιοτικού ελέγχου των υλικών, ανάληψης του κόστους διενέργειας ελέγχου από τον Ανάδοχο που ορίζονται και συμφωνούνται στο άρθρο 6.2 της Διακήρυξης.

Υλικά που απορρίφθηκαν ή κρίθηκαν παραληπτά με έκπτωση επί της συμβατικής τιμής, μπορούν να παραπέμπονται για επανεξέταση σύμφωνα με τα οριζόμενα στο άρθρο 6.2.1. της Διακήρυξης

---

3 Πρβλ αριθμ. 2/16563/21-02-2019 διευκρινιστικό έγγραφο της Γενικής Δ/σης Δημοσιονομικής Πολιτικής (ΓΛΚ) του Υπουργείου Οικονομικών.

7.3. Η παραλαβή των υλικών και η έκδοση των σχετικών πρωτοκόλλων παραλαβής πραγματοποιείται μέσα στους κατωτέρω καθοριζόμενους χρόνους:  
εντός δεκαπέντε (15) ημερών από την εγκατάσταση των ειδών στους χώρους του Μουσείου.

Αν η παραλαβή των υλικών και η σύνταξη του σχετικού πρωτοκόλλου δεν πραγματοποιηθεί από την επιτροπή παραλαβής μέσα στον οριζόμενο από τη σύμβαση χρόνο, ισχύουν τα αναφερόμενα στο άρθρο 6.2.2. της Διακήρυξης.

Ανεξάρτητα από την, στο ως άνω άρθρο 6.2.2. οριζόμενη αυτοδίκαιη παραλαβή και την πληρωμή του Αναδόχου, πραγματοποιούνται οι προβλεπόμενοι από την παρούσα σύμβαση έλεγχοι από επιτροπή που συγκροτείται με απόφαση της Αναθέτουσας Αρχής, στην οποία δεν μπορεί να συμμετέχουν ο πρόεδρος και τα μέλη της επιτροπής που δεν πραγματοποίησε την παραλαβή στον προβλεπόμενο από την παρούσα σύμβαση χρόνο. Η παραπάνω επιτροπή παραλαβής προβαίνει σε όλες τις διαδικασίες παραλαβής που προβλέπονται από την ως άνω παράγραφο 2 του όρου 2 της παρούσας σύμβασης και των άρθρων 6.2.1. της Διακήρυξης και του άρθρου 208 του ν. 4412/2016 και συντάσσει τα σχετικά πρωτόκολλα. Οι εγγυητικές επιστολές προκαταβολής και καλής εκτέλεσης δεν επιστρέφονται πριν από την ολοκλήρωση όλων των προβλεπόμενων από την παρούσα σύμβαση ελέγχων και τη σύνταξη των σχετικών πρωτοκόλλων.

7.4. Δεν εφαρμόζεται.

7.5.Ο συμβατικός χρόνος παράδοσης των υλικών μπορεί να παρατείνεται, πριν από τη λήξη του αρχικού συμβατικού χρόνου παράδοσης, υπό τις προϋποθέσεις του άρθρου 206 του ν. 4412/2016. Στην περίπτωση που το αίτημα υποβάλλεται από τον Ανάδοχο και η παράταση χορηγείται από την Αναθέτουσα Αρχή χωρίς να συντρέχουν λόγοι ανωτέρας βίας ή άλλοι ιδιαιτέρως σοβαροί λόγοι που καθιστούν αντικειμενικώς αδύνατη την εμπρόθεσμη παράδοση των συμβατικών ειδών επιβάλλονται στον Ανάδοχο οι κυρώσεις του άρθρου 207 του ν. 4412/2016.

#### Άρθρο 8

Δεν εφαρμόζεται.

#### Άρθρο 9

##### Δείγματα –Δειγματοληψία –Εργαστηριακές εξετάσεις

Τα δείγματα του αναδόχου που υποβλήθηκαν με τον διαγωνισμό, με την λήξη του διαγωνισμού επιστρέφονται και ενσωματώνονται στην εγκατάσταση των λοιπών κατασκευών εφόσον καλύπτουν πλήρως τις απαιτήσεις και διαστάσεις του διαγωνισμού. Όλα τα δείγματα των λοιπών διαγωνιζόμενων επιστρέφονται σε αυτούς (χωρίς η υπηρεσία να έχει καμία οικονομική ή άλλη υποχρέωση απέναντι τους για την κατασκευή του δείγματος) μετά την ολοκλήρωση της διαγωνιστικής διαδικασίας και υπογραφή της σύμβασης με τον ανάδοχο.

Η Επιτροπή παραλαβής έχει δικαίωμα να ζητήσει από τον ανάδοχο λήψη δειγμάτων και εργαστηριακές εξετάσεις κατά την διάρκεια της σύμβασης.

#### Άρθρο 10

##### Απόρριψη συμβατικών υλικών –Αντικατάσταση

10.1. Σε περίπτωση οριστικής απόρριψης ολόκληρης ή μέρους της συμβατικής ποσότητας των υλικών, με απόφαση της Αναθέτουσας Αρχής, μπορεί να εγκρίνεται αντικατάστασή της με άλλη, που να είναι σύμφωνη με τους όρους της παρούσας σύμβασης, στους χρόνους, τη διαδικασία αντικατάστασης και την τακτή προθεσμία που ορίζονται στην απόφαση αυτή και σύμφωνα με το άρθρο 6.4. της Διακήρυξης.

10.2. Αν ο ανάδοχος δεν αντικαταστήσει τα υλικά που απορρίφθηκαν μέσα στην προθεσμία που του τάχθηκε και εφόσον έχει λήξει ο συμβατικός χρόνος, κηρύσσεται έκπτωτος και υπόκειται στις προβλεπόμενες κυρώσεις του όρου 9 της παρούσας σύμβασης.

10.3. Η επιστροφή των υλικών που απορρίφθηκαν γίνεται σύμφωνα με τα προβλεπόμενα στις παρ. 2 και 3 του άρθρου 213 του ν. 4412/2016.

## Άρθρο 11

### Εγγυημένη λειτουργία προμήθειας

Κατά την περίοδο της εγγυημένης λειτουργίας (διετία), ο Ανάδοχος ευθύνεται, αναλαμβάνει την υποχρέωση και εγγυάται στην Αναθέτουσα Αρχή, την καλή συντήρηση, αποκατάσταση βλάβης και λειτουργία του αντικειμένου της προμήθειας με τρόπο, περιεχόμενο ευθύνης και σε χρόνο που ορίζεται στο άρθρο 6.6. της Διακήρυξης.

Η Αναθέτουσα Αρχή, για την παρακολούθηση της εκπλήρωσης των συμβατικών υποχρεώσεων του Αναδόχου, προβαίνει στον απαιτούμενο έλεγχο της συμμόρφωσης αυτού σύμφωνα με τα οριζόμενα στο άρθρο 6.6. της Διακήρυξης και έχει όλα τα δικαιώματα που προβλέπονται στο άρθρο αυτό.

## Άρθρο 12

### Υπεργολαβία

12.1. Ο Ανάδοχος, σύμφωνα με το άρθρο 4.4.1. της Διακήρυξης, δεν απαλλάσσεται από τις συμβατικές του υποχρεώσεις και ευθύνες έναντι της Αναθέτουσας Αρχής λόγω ανάθεσης της εκτέλεσης τμήματος/τμημάτων της σύμβασης σε υπεργολάβους. Η τήρηση των υποχρεώσεων της παρ. 2 του άρθρου 18 του ν. 4412/2016 από υπεργολάβους δεν αίρει την ευθύνη του Αναδόχου.

12.2. Ο Ανάδοχος με το από ..... έγγραφό του, το οποίο επισυνάπτεται στην παρούσα, και σύμφωνα με το άρθρο 4.4.2. της Διακήρυξης, ενημέρωσε την Αναθέτουσα Αρχή για την επωνυμία/όνομα, τα στοιχεία επικοινωνίας και τους νόμιμους εκπροσώπους των υπεργολάβων του, οι οποίοι συμμετέχουν στην εκτέλεση της παρούσας σύμβασης. Ο Ανάδοχος υποχρεούται να γνωστοποιεί στην Αναθέτουσα Αρχή κάθε αλλαγή των πληροφοριών αυτών, κατά τη διάρκεια της παρούσας σύμβασης, καθώς και τις απαιτούμενες πληροφορίες σχετικά με κάθε νέο υπεργολάβο, τον οποίο ο Ανάδοχος θα χρησιμοποιεί εν συνεχεία στην εν λόγω σύμβαση, προσκομίζοντας τα σχετικά συμφωνητικά/δηλώσεις συνεργασίας. Σε περίπτωση διακοπής της συνεργασίας του Αναδόχου με υπεργολάβο/ υπεργολάβους της παρούσας σύμβασης, ο Ανάδοχος υποχρεούται σε άμεση γνωστοποίηση της διακοπής αυτής στην Αναθέτουσα Αρχή και οφείλει να διασφαλίσει την ομαλή εκτέλεση του/των τμήματος/ τμημάτων της σύμβασης είτε από τον ίδιο, είτε από νέο υπεργολάβο τον οποίο θα γνωστοποιήσει στην Αναθέτουσα Αρχή κατά την ως άνω διαδικασία.

12.3. Η Αναθέτουσα Αρχή επαληθεύει τη συνδρομή των λόγων αποκλεισμού για τους υπεργολάβους, όπως αυτοί περιγράφονται στην παράγραφο 2.2.3 της Διακήρυξης και με τα αποδεικτικά μέσα της παραγράφου 2.2.9.2 της Διακήρυξης σύμφωνα με τα οριζόμενα στο άρθρο 4.4.3. αυτής. Επιπλέον, η Αναθέτουσα Αρχή, προκειμένου να μην αθετούνται οι υποχρεώσεις της παρ. 2 του άρθρου 18 του ν. 4412/2016, δύναται να επαληθεύσει τους ως άνω λόγους και για τμήμα ή τμήματα της σύμβασης που υπολείπονται του ποσοστού που ορίζεται σύμφωνα με τα οριζόμενα στο άρθρο 4.4.3. της Διακήρυξης.

12.4. Ο υπεργολάβος λαμβάνει γνώση της συνημμένης στην παρούσα ρήτρα ακεραιότητας και δεσμεύεται να τηρήσει τις υποχρεώσεις που περιλαμβάνονται σε αυτή. Η ως άνω δέσμευση περιέρχεται στην Αναθέτουσα Αρχή με ευθύνη του Αναδόχου.

12.5.....<sup>4</sup>

### Άρθρο 13

#### Κήρυξη οικονομικού φορέα εκπτώτου –Κυρώσεις

13.1. Ο Ανάδοχος κηρύσσεται υποχρεωτικά έκπτωτος από τη σύμβαση και από κάθε δικαίωμα που απορρέει από αυτήν, με απόφαση της Αναθέτουσας Αρχής για τους λόγους που αναφέρονται και σύμφωνα με τα οριζόμενα στο άρθρο 5.2.1 της Διακήρυξης. Στον Ανάδοχο που κηρύσσεται έκπτωτος από την παρούσα σύμβαση, επιβάλλονται, με απόφαση της Αναθέτουσας Αρχής και κατόπιν τήρησης της σχετικής διαδικασίας και οι κυρώσεις/αποκλεισμός που προβλέπονται στο ως άνω άρθρο 5.2.1 της Διακήρυξης.

13.2. Αν το συμβατικό υλικό φορτωθεί -παραδοθεί ή αντικατασταθεί μετά τη λήξη του συμβατικού χρόνου και μέχρι τη λήξη του χρόνου της παράτασης που χορηγήθηκε, σύμφωνα με τη Διακήρυξη και το άρθρο 206 του ν.4412/16, επιβάλλεται πρόστιμο/τόκος και εισπράττεται σύμφωνα με το άρθρο 5.2.2. της Διακήρυξης.

13.3. Σε βάρος του έκπτωτου αναδόχου επιβάλλεται επίσης καταλογισμός του διαφέροντος, που προκύπτει εις βάρος της Αναθέτουσας Αρχής, εφόσον αυτή προμηθευτεί τα αγαθά, που δεν προσκομίστηκαν προσηκόντως από τον έκπτωτο οικονομικό φορέα, αναθέτοντας το ανεκτέλεστο αντικείμενο της σύμβασης σε τρίτο οικονομικό φορέα. Το διαφέρον υπολογίζεται με τον ακόλουθο τύπο:  
 $\Delta = (TKT - TKE) \times \Pi$  Όπου:  $\Delta$  = Διαφέρον που θα προκύψει εις βάρος της Αναθέτουσας Αρχής, εφόσον αυτή προμηθευτεί τα αγαθά που δεν προσκομίστηκαν προσηκόντως από τον έκπτωτο οικονομικό φορέα, σύμφωνα με τα ανωτέρω αναφερόμενα. Το διαφέρον λαμβάνει θετικές τιμές, αλλιώς θεωρείται ίσο με μηδέν.

TKT = Τιμή κατακύρωσης της προμήθειας των αγαθών, που δεν προσκομίστηκαν προσηκόντως από τον έκπτωτο οικονομικό φορέα στον νέο ανάδοχο.

TKE = Τιμή κατακύρωσης της προμήθειας των αγαθών, που δεν προσκομίστηκαν προσηκόντως από τον έκπτωτο οικονομικό φορέα, σύμφωνα με τη σύμβαση από την οποία κηρύχθηκε έκπτωτος ο οικονομικός φορέας.

$\Pi$  = Συντελεστής προσαύξησης προσδιορισμού της έμμεσης ζημίας που προκαλείται στην Αναθέτουσα Αρχή από την έκπτωση του Αναδόχου. Ο ανωτέρω συντελεστής λαμβάνει τιμή 1,05. Για την είσπραξη του διαφέροντος από τον έκπτωτο οικονομικό φορέα μπορεί να εφαρμόζεται η διαδικασία του Κώδικα Είσπραξης Δημοσίων Εσόδων. Το διαφέρον εισπράττεται υπέρ της Αναθέτουσας Αρχής.

### Άρθρο 14

#### Τροποποίηση σύμβασης κατά τη διάρκειά της

<sup>4</sup> Στο σημείο αυτό αναφέρεται η τυχόν δυνατότητα πληρωμής απευθείας του υπεργολάβου με παραπομπή στο αντίστοιχο άρθρο πληρωμής, στο οποίο πρέπει να καθορίζονται τα ειδικότερα μέτρα ή οι μηχανισμοί που επιτρέπουν στον κύριο Ανάδοχο να εγείρει αντιρρήσεις ως προς αδικαιολόγητες πληρωμές, καθώς και οι ειδικότερες ρυθμίσεις που αφορούν αυτόν τον τρόπο πληρωμής

14.1. Η παρούσα σύμβαση μπορεί να τροποποιείται κατά τη διάρκειά της, χωρίς να απαιτείται νέα διαδικασία σύναψης σύμβασης, μόνο σύμφωνα με τους όρους και τις προϋποθέσεις του άρθρου 4.5 και 6.8 της Διακήρυξης

Ειδικότερα: Δεν προβλέπεται αναπροσαρμογή τιμής. Εφόσον, μετά τη σύναψη της σύμβασης έχουν αντικατασταθεί, από τον κατασκευαστή, κάποια εκ των προσφερόμενων αγαθών με νεότερα είδη/ μοντέλα / εκδόσεις, ο ανάδοχος υποβάλλει στην αναθέτουσα αρχή πρόταση επικαιροποίησης, η οποία υπόκειται στην έγκριση της αναθέτουσας αρχής, κατόπιν γνωμοδότησης της Επιτροπής Παρακολούθησης- Παραλαβής. Στο πλαίσιο της πρότασης επικαιροποίησης, τα αγαθά που θα αντικαταστήσουν εκείνα που προσφέρθηκαν και αξιολογήθηκαν πρέπει είναι τουλάχιστον ισοδύναμα με τα προσφερόμενα. Εφόσον εγκριθεί η πρόταση, ο ανάδοχος υποχρεούται να προμηθεύσει τα επικαιροποιημένα αγαθά αντί των αρχικά προσφερόμενων, χωρίς πρόσθετη οικονομική επιβάρυνση της αναθέτουσας αρχής και χωρίς μεταβολή των όρων πληρωμής. Ο χρόνος παράδοσης των επικαιροποιημένων αγαθών, εκκινεί από την κοινοποίηση της εγκριτικής απόφασης της αναθέτουσας αρχής στον ανάδοχο.

14.2. Τροποποίηση των όρων της παρούσας σύμβασης γίνεται μόνο με μεταγενέστερη γραπτή και ρητή συμφωνία των μερών και σύμφωνα με τα οριζόμενα στο άρθρο 132 του ν.4412/2016.

#### Άρθρο 15 Ανωτέρα Βία

15.1. Τα συμβαλλόμενα μέρη δεν ευθύνονται για τη μη εκπλήρωση των συμβατικών τους υποχρεώσεων, στο μέτρο που η αδυναμία εκπλήρωσης οφείλεται σε περιστατικά ανωτέρας βίας.

15.2. Ο Ανάδοχος, επικαλούμενος υπαγωγή της αδυναμίας εκπλήρωσης υποχρεώσεων του σε γεγονός που εμπίπτει στην έννοια της ανωτέρας βίας, οφείλει να γνωστοποιήσει και επικαλεστεί προς την Αναθέτουσα Αρχή τους σχετικούς λόγους και περιστατικά εντός αποσβεστικής προθεσμίας είκοσι (20) ημερών από τότε που συνέβησαν, προσκομίζοντας τα απαραίτητα αποδεικτικά στοιχεία. Η Αναθέτουσα Αρχή αποφασίζει μετά από γνωμοδότηση του αρμόδιου οργάνου.

Μόνο η έγγραφη αναγνώριση από την Αναθέτουσα Αρχή του λόγου ανωτέρας βίας που επικαλείται ο Ανάδοχος, τον απαλλάσσει από τις συνέπειες της εκπρόθεσμης ή μη κατάλληλα εκπλήρωσης της προμήθειας.

#### Άρθρο 16 Ολοκλήρωση συμβατικού αντικειμένου

Η σύμβαση θεωρείται ότι έχει ολοκληρωθεί, όταν παραληφθούν οριστικά, ποσοτικά και ποιοτικά, τα αγαθά που παραδόθηκαν, αποπληρωθεί το συμβατικό τίμημα και εκπληρωθούν και οι τυχόν λοιπές συμβατικές ή νόμιμες υποχρεώσεις και από τα δύο συμβαλλόμενα μέρη και αποδεσμευτούν οι σχετικές εγγυήσεις κατά τα προβλεπόμενα στη σύμβαση.

#### Άρθρο 17 Δικαίωμα μονομερούς λύσης της σύμβασης

Η Αναθέτουσα Αρχή μπορεί, με τις προϋποθέσεις που ορίζονται στο άρθρο 4.6 της Διακήρυξης, να καταγγείλει τη σύμβαση κατά τη διάρκεια της εκτέλεσής της.

#### Άρθρο 18

18.1. Η παρούσα διέπεται από το Ελληνικό Δίκαιο και ειδικότερα α) από το θεσμικό πλαίσιο που αναφέρεται στο άρθρο 1.4. της Διακήρυξης και β) τη Διακήρυξη και τα Έγγραφα της Σύμβασης.

18.2. Ο Ανάδοχος μπορεί κατά των αποφάσεων της Αναθέτουσας Αρχής που επιβάλλουν σε βάρος του κυρώσεις, δυνάμει των άρθρων της Διακήρυξης 5.2. (Κήρυξη οικονομικού φορέα εκπτώτου -Κυρώσεις), 6.1. (Χρόνος παράδοσης υλικών), 6.4. (Απόρριψη συμβατικών υλικών –αντικατάσταση), να ασκήσει τα δικαιώματα του άρθρου 5.3. της Διακήρυξης, υπό τους όρους και προϋποθέσεις που ορίζονται σε αυτό.

18.3. Κατά την εκτέλεση της σύμβασης, κάθε διαφορά που προκύπτει αναφορικά με την ερμηνεία και/ή το κύρος και/ή την εκτέλεση της παρούσας, ή εξ αφορμής της, επιλύονται σύμφωνα με το άρθρο 5.4. της Διακήρυξης.

### Άρθρο 19

Συμμόρφωση με τον Κανονισμό ΕΕ/2016/2019 και τον ν. 4624/2019 (Α 137)<sup>5</sup>

Τα αντισυμβαλλόμενα μέρη αναλαμβάνουν να τηρούν τις υποχρεώσεις που απορρέουν από την εφαρμογή του Κανονισμού (ΕΕ) 2016/679 για την προστασία των φυσικών προσώπων έναντι της επεξεργασίας των δεδομένων προσωπικού χαρακτήρα και για την ελεύθερη κυκλοφορία των δεδομένων αυτών και την κατάργηση της οδηγίας 95/46/ΕΚ (Γενικός Κανονισμός Προστασίας Δεδομένων / General Data Protection Regulation – GDPR) και του ν. 4624/2019. Ειδικότερα:

**Α)** Ως προς την επεξεργασία από την Αναθέτουσα Αρχή των προσωπικών δεδομένων του Αναδόχου συμπεριλαμβανομένων των προστηθέντων συνεργατών/δανειζόντων εμπειρία/υπεργολάβων του, ισχύουν τα παρακάτω:

Ο Ανάδοχος συναινεί στο πλαίσιο της διαδικασίας εκτέλεσης της παρούσας δημόσιας σύμβασης και επιτρέπει στην Αναθέτουσα Αρχή να προβεί σε αναζήτηση-επιβεβαίωση όλων των αναγκαίων δικαιολογητικών, καθώς και στην αναγκαία επεξεργασία και διατήρηση δεδομένων προσωπικού χαρακτήρα και στην ανταλλαγή πληροφοριών με άλλες δημόσιες αρχές.

Η Αναθέτουσα Αρχή αποθηκεύει και επεξεργάζεται τα στοιχεία προσωπικών δεδομένων του Αναδόχου που είναι αναγκαία για την εκτέλεση της σύμβασης, την εκπλήρωση των μεταξύ τους συναλλαγών και την εν γένει συμμόρφωσή της με νόμιμη υποχρέωση, σε έγχαρτο αρχείο και σε ηλεκτρονική βάση με υψηλά χαρακτηριστικά ασφαλείας με πρόσβαση αυστηρώς και μόνο σε εξουσιοδοτημένα πρόσωπα ή παρόχους υπηρεσιών στους οποίους αναθέτει την εκτέλεση συγκεκριμένων εργασιών για λογαριασμό της και οι οποίοι διενεργούν πράξεις επεξεργασίας προσωπικών δεδομένων.

Η Αναθέτουσα Αρχή θα προβεί σε συλλογή και επεξεργασία (π.χ. συλλογή, καταχώριση, οργάνωση, αποθήκευση, μεταβολή, διαγραφή, καταστροφή κ.λπ.), για τους ανωτέρω αναφερόμενους σκοπούς, των δεδομένων προσωπικού χαρακτήρα όπως: (α) επίσημων στοιχείων ταυτοποίησης, (β) στοιχείων επικοινωνίας, (γ) δεδομένων και πληροφοριών κοινωνικοασφαλιστικών και φορολογικών απαιτήσεων, (δ) γενικών πληροφοριών, (ε) στοιχείων πληρωμής, χρηματοοικονομικών πληροφοριών και λογαριασμών, (στ) δεδομένων ειδικής κατηγορίας, των οποίων η συλλογή και επεξεργασία επιβάλλεται από τους όρους εκτέλεσης της σύμβασης, σκοπούς αρχειοθέτησης προς το δημόσιο συμφέρον, ή στατιστικούς σκοπούς.

Τα προσωπικά δεδομένα του Αναδόχου και των συνεργατών του (συμπεριλαμβανομένων των δανειζόντων εμπειρία/υπεργολάβων) αποθηκεύονται για χρονικό διάστημα ίσο με τη διάρκεια της εκτέλεσης της

<sup>5</sup> Αφορά σε φυσικά πρόσωπα



σύμβασης και μετά τη λήξη αυτής για χρονικό διάστημα πέντε ετών εκτός εάν η νομοθεσία προβλέπει διαφορετική περίοδο διατήρησης. Σε περίπτωση εκκρεμοδικίας σχετικά με δημόσια σύμβαση, τα δεδομένα τηρούνται μέχρι το πέρας της εκκρεμοδικίας.

Καθ' όλη την διάρκεια που η Αναθέτουσα Αρχή τηρεί και επεξεργάζεται τα προσωπικά δεδομένα ο Ανάδοχος έχει το δικαίωμα πρόσβασης, φορητότητας, διόρθωσης, περιορισμού της επεξεργασίας, διαγραφής ή και εναντίωσης υπό συγκεκριμένες προϋποθέσεις, στην επεξεργασία δεδομένων προσωπικού χαρακτήρα.

Δεν επιτρέπεται η επεξεργασία δεδομένων προσωπικού χαρακτήρα για σκοπό διαφορετικό από αυτόν για τον οποίο έχουν συλλεχθεί, παρά μόνον υπό τους όρους και προϋποθέσεις του άρθρου 24 του ν. 4624/2019.

Η διαβίβαση δεδομένων προσωπικού χαρακτήρα από την Αναθέτουσα Αρχή σε άλλο δημόσιο φορέα επιτρέπεται σύμφωνα με το άρθρο 26 του ως άνω νόμου, εφόσον είναι απαραίτητο για την εκτέλεση των καθηκόντων της ή του τρίτου φορέα στον οποίο διαβιβάζονται τα δεδομένα και εφόσον πληρούνται οι προϋποθέσεις που επιτρέπουν την επεξεργασία, σύμφωνα με το άρθρο 24 του ίδιου νόμου.

Τα στοιχεία επικοινωνίας με τον υπεύθυνο για την προστασία των προσωπικών δεδομένων της Αναθέτουσας Αρχής είναι τα ακόλουθα (email ..... /τηλ.....).

Β. Ως προς την επεξεργασία από τον Ανάδοχο προσωπικών δεδομένων στο πλαίσιο εκτέλεσης των συμβατικών του υποχρεώσεων ισχύουν οι διατάξεις του άρθρου 28 του του Γενικού Κανονισμού για την προστασία δεδομένων (ΓΚΠΔ). Ειδικότερα, ισχύουν τα ακόλουθα:

ο Ανάδοχος (εκτελών την επεξεργασία)

α) επεξεργάζεται τα δεδομένα προσωπικού χαρακτήρα μόνο βάσει καταγεγραμμένων εντολών της Αναθέτουσας Αρχής (υπεύθυνος επεξεργασίας),

β) διασφαλίζει ότι τα πρόσωπα που είναι εξουσιοδοτημένα να επεξεργάζονται τα δεδομένα προσωπικού χαρακτήρα έχουν αναλάβει δέσμευση τήρησης εμπιστευτικότητας ή τελούν υπό τη δέουσα κανονιστική υποχρέωση τήρησης εμπιστευτικότητας,

γ) λαμβάνει όλα τα απαιτούμενα μέτρα δυνάμει του άρθρου 32 του ΓΚΠΔ,

δ) τηρεί τους όρους που αναφέρονται στις παραγράφους 2 και 4 για την πρόσληψη άλλου εκτελούντος την επεξεργασία,

ε) λαμβάνει υπόψη τη φύση της επεξεργασίας και επικουρεί τον υπεύθυνο επεξεργασίας με τα κατάλληλα τεχνικά και οργανωτικά μέτρα, στον βαθμό που αυτό είναι δυνατό, για την εκπλήρωση της υποχρέωσης του υπευθύνου επεξεργασίας να απαντά σε αιτήματα για άσκηση των προβλεπόμενων στο κεφάλαιο III δικαιωμάτων του υποκειμένου των δεδομένων,

στ) συνδράμει τον υπεύθυνο επεξεργασίας στη διασφάλιση της συμμόρφωσης προς τις υποχρεώσεις που απορρέουν από τα άρθρα 32 έως 36 του ΓΚΠΔ, λαμβάνοντας υπόψη τη φύση της επεξεργασίας και τις πληροφορίες που διαθέτει ο εκτελών την επεξεργασία,

ζ) κατ' επιλογή του υπευθύνου επεξεργασίας (Αναθέτουσα Αρχή), διαγράφει ή επιστρέφει όλα τα δεδομένα προσωπικού χαρακτήρα στον υπεύθυνο επεξεργασίας μετά το πέρας της παροχής υπηρεσιών επεξεργασίας και διαγράφει τα υφιστάμενα αντίγραφα, εκτός εάν το δίκαιο της Ένωσης ή του κράτους μέλους απαιτεί την αποθήκευση των δεδομένων προσωπικού χαρακτήρα,

η) θέτει στη διάθεση του υπευθύνου επεξεργασίας κάθε απαραίτητη πληροφορία προς απόδειξη της συμμόρφωσης προς τις υποχρεώσεις που θεσπίζονται στο παρόν άρθρο και επιτρέπει και διευκολύνει τους ελέγχους, περιλαμβανομένων των επιθεωρήσεων, που διενεργούνται από τον υπεύθυνο επεξεργασίας ή από άλλον ελεγκτή εντεταλμένο από τον υπεύθυνο επεξεργασίας.

ι) δεν προσλαμβάνει άλλον εκτελούντα την επεξεργασία χωρίς προηγούμενη ειδική ή γενική γραπτή άδεια του υπευθύνου επεξεργασίας.

Άρθρο 20  
Λοιποί όροι

Όλοι οι όροι της Διακήρυξης και των Εγγράφων της Σύμβασης που σχετίζονται με την εκτέλεση της παρούσας αποτελούν αναπόσπαστο τμήμα αυτής.

Το παρόν συμφωνητικό καταχωρίζεται στο ΚΗΜΔΗΣ αμελλητί μετά την υπογραφή αυτού και σύμφωνα με τα ειδικότερα οριζόμενα στην περ. η της παρ. 1 του άρθρου 10 της ΚΥΑ ΚΗΜΔΗΣ (Β' 3075/2021).

Αφού συντάχθηκε η παρούσα σύμβαση σε δύο αντίτυπα *[η αναφορά σε δύο αντίτυπα αφορά μόνο στην περίπτωση της ιδιόχειρης υπογραφής]*, αναγνώστηκε και υπογράφηκε ως ακολούθως από τα συμβαλλόμενα μέρη.

ΟΙ ΣΥΜΒΑΛΛΟΜΕΝΟΙ

.....  
ΓΙΑ ΤΗΝ ΑΝΑΘΕΤΟΥΣΑ ΑΡΧΗ

.....  
ΓΙΑ ΤΟΝ ΑΝΑΔΟΧΟ

**ΠΑΡΑΡΤΗΜΑ ΣΥΜΒΑΣΗΣ - Ρήτρα Ακεραιότητας**

Δηλώνω/ουμε ότι δεσμευόμαστε ότι σε όλα τα στάδια που προηγήθηκαν της κατακύρωσης της σύμβασης δεν ενήργησα/ενεργήσαμε αθέμιτα, παράνομα ή καταχρηστικά και ότι θα εξακολουθήσω/ουμε να ενεργώ/ούμε κατ' αυτόν τον τρόπο κατά το στάδιο εκτέλεσης της σύμβασης αλλά και μετά τη λήξη αυτής.

Ειδικότερα ότι:

- 1) δεν διέθετα/διαθέταμε εσωτερική πληροφόρηση, πέραν των στοιχείων που περιήλθαν στη γνώση και στην αντίληψη μου/μας μέσω των εγγράφων της σύμβασης και στο πλαίσιο της συμμετοχής μου/μας στη διαδικασία σύναψης της σύμβασης και των προκαταρκτικών διαβουλεύσεων στις οποίες συμμετείχα/με και έχουν δημοσιοποιηθεί,
- 2) δεν πραγματοποίησα/ήσαμε ενέργειες νόθευσης του ανταγωνισμού μέσω χειραγώγησης των προσφορών, είτε ατομικώς είτε σε συνεργασία με τρίτους, κατά τα οριζόμενα στο δίκαιο του ανταγωνισμού,
- 3) δεν διενήργησα/διενεργήσαμε ούτε θα διενεργήσω/ήσουμε πριν, κατά τη διάρκεια ή και μετά τη λήξη της σύμβασης παράνομες πληρωμές για διευκολύνσεις, εξυπηρετήσεις ή υπηρεσίες που αφορούν τη σύμβαση και τη διαδικασία ανάθεσης,

4) δεν πρόσφερα/προσφέραμε ούτε θα προσφέρω/ουμε πριν, κατά τη διάρκεια ή και μετά τη λήξη της σύμβασης, άμεσα ή έμμεσα, οποιαδήποτε υλική εύνοια, δώρο ή αντάλλαγμα σε υπαλλήλους ή μέλη συλλογικών οργάνων της Αναθέτουσας Αρχής, καθώς και συζύγους και συγγενείς εξ αίματος ή εξ αγχιστείας, κατ' ευθεία μεν γραμμή απεριορίστως, εκ πλαγίου δε έως και τέταρτου βαθμού ή συνεργάτες αυτών ούτε χρησιμοποίησα/χρησιμοποίησαμε ή θα χρησιμοποιήσω/χρησιμοποιήσουμε τρίτα πρόσωπα, για να διοχετεύσουν χρηματικά ποσά στα προαναφερόμενα πρόσωπα,

5) δεν θα επιχειρήσω/ουμε να επηρεάσω/ουμε με αθέμιτο τρόπο τη διαδικασία λήψης αποφάσεων της Αναθέτουσας Αρχής, ούτε θα παράσχω-ουμε παραπλανητικές πληροφορίες οι οποίες ενδέχεται να επηρεάσουν ουσιωδώς τις αποφάσεις της Αναθέτουσας Αρχής καθ' όλη τη διάρκεια της εκτέλεσης της σύμβασης αλλά και μετά τη λήξη της,

6) δεν έχω/ουμε προβεί ούτε θα προβώ/ούμε, άμεσα (ο ίδιος) ή έμμεσα (μέσω τρίτων προσώπων), σε οποιαδήποτε πράξη ή παράλειψη [εναλλακτικά: ότι δεν έχω-ουμε εμπλακεί και δεν θα εμπλακώ-ουμε σε οποιαδήποτε παράτυπη, ανέντιμη ή απατηλή συμπεριφορά (πράξη ή παράλειψη)] που έχει ως στόχο την παραπλάνηση [/εξαπάτηση] οποιουδήποτε προσώπου ή οργάνου της Αναθέτουσας Αρχής εμπλεκόμενου σε οποιαδήποτε διαδικασία σχετική με την εκτέλεση της σύμβασης (όπως ενδεικτικά στις διαδικασίες παρακολούθησης και παραλαβής), την απόκρυψη πληροφοριών από αυτό, τον εξαναγκασμό αυτού σε ή/και την αθέμιτη απόσπαση από αυτό ρητής ή σιωπηρής συγκατάθεσης στην παραβίαση ή παράκαμψη νομίμων ή συμβατικών υποχρεώσεων που σχετίζονται με την εκτέλεση της σύμβασης, ή τυχόν έγκρισης, θετικής γνώμης ή απόφασης παραλαβής (μέρους ή όλου) του συμβατικού αντικειμένου ή/και καταβολής (μέρους ή όλου) του συμβατικού τιμήματος,

7) ότι θα απέχω/ουμε από οποιαδήποτε εν γένει συμπεριφορά που συνιστά σοβαρό επαγγελματικό παράπτωμα και θα μπορούσε να θέσει εν αμφιβόλω την ακεραιότητά μου-μας,

8) ότι θα δηλώσω/ουμε στην Αναθέτουσα Αρχή, αμελλητί με την περιέλευση σε γνώση μου/μας, οποιαδήποτε κατάσταση (ακόμη και ενδεχόμενη) σύγκρουσης συμφερόντων (προσωπικών, οικογενειακών, οικονομικών, πολιτικών ή άλλων κοινών συμφερόντων, συμπεριλαμβανομένων και αντικρουόμενων επαγγελματικών συμφερόντων) μεταξύ των νομίμων ή εξουσιοδοτημένων εκπροσώπων μου-μας, υπαλλήλων ή συνεργατών μου-μας που χρησιμοποιούνται για την εκτέλεση της σύμβασης (συμπεριλαμβανομένων και των υπεργολάβων μου) με μέλη του προσωπικού της Αναθέτουσας Αρχής που εμπλέκονται καθ' οιονδήποτε τρόπο στη διαδικασία εκτέλεσης της σύμβασης ή/και μπορούν να επηρεάσουν την έκβαση και τις αποφάσεις της Αναθέτουσας Αρχής περί την εκτέλεσή της, συμπεριλαμβανομένων των μελών των αποφαινόμενων ή/και γνωμοδοτικών οργάνων αυτής, ή/και των μελών των οργάνων διοίκησής της ή/και των συζύγων και συγγενών εξ αίματος ή εξ αγχιστείας, κατ' ευθεία μεν γραμμή απεριορίστως, εκ πλαγίου δε έως και τέταρτου βαθμού των παραπάνω προσώπων, οποτεδήποτε και εάν η κατάσταση αυτή σύγκρουσης συμφερόντων προκύψει κατά τη διάρκεια εκτέλεσης της σύμβασης και μέχρι τη λήξη της.

9) [Σε περίπτωση χρησιμοποίησης υπεργολάβου]

Ο υπεργολάβος ..... έλαβα γνώση της παρούσας ρήτρας ακεραιότητας και ευθύνομαι/ευθυνόμαστε για την τήρηση και από αυτόν απασών των υποχρεώσεων που περιλαμβάνονται σε αυτή.

Υπογραφή/Σφραγίδα

Ο/η ..... (σε περίπτωση φυσικού προσώπου/ ατομικής επιχείρησης) ή το νομικό πρόσωπο.....με την επωνυμία .....και με το διακριτικό τίτλο «.....», που εδρεύει ..... (. ΑΦΜ:....., ΔΟΥ: ....., Τ.Κ. ...., νομίμως εκπροσωπούμενο (μόνο για νομικά πρόσωπα) από τον .....

(Τόπος) (Ημερομηνία)

(Υπογραφή-ες)

**ΜΕΡΟΣ Γ - ΤΕΧΝΙΚΕΣ ΠΡΟΔΙΑΓΡΑΦΕΣ ΓΙΑ ΤΗΝ ΠΡΟΜΗΘΕΙΑ & ΕΓΚΑΤΑΣΤΑΣΗ ΛΟΙΠΩΝ  
ΚΑΤΑΣΚΕΥΩΝ ΤΗΣ ΝΕΑΣ ΜΟΝΙΜΗΣ ΕΚΘΕΣΗΣ ΤΟΥ ΑΡΧΑΙΟΛΟΓΙΚΟΥ ΜΟΥΣΕΙΟΥ ΑΡΓΟΥΣ****ΠΕΡΙΕΧΟΜΕΝΑ**

1. Εισαγωγή .....	2
1.1. Οι χώροι του Μουσείου_ κτιριολογικό πρόγραμμα .....	2
1.2. Δομή της έκθεσης_ θεματικές ενότητες .....	3
1.3. Οικοδομικά χαρακτηριστικά εκθεσιακών χώρων .....	4
2. Τεχνικές προδιαγραφές: βάθρα/κατακόρυφες επιφάνειες /διαχωριστικές επιφάνειες. 4	
2.1. Εκθεσιακά βάθρα.....	4
2.1.1. Εκθεσιακά βάθρα οριζόντια .....	4
2.1.2. Εκθεσιακά βάθρα οριζόντια για την έκθεση γλυπτών .....	6
2.1.3. Εκθεσιακά βάθρα τύπου «τραπέζι» .....	8
2.2. Κατακόρυφες επιφάνειες .....	10
2.2.1. Κατακόρυφες επιφάνειες με ανάρτηση εκθεμάτων .....	10
2.2.2. Κατακόρυφες επιφάνειες με ενσωμάτωση προθηκών ή ψηφιακού εξοπλισμού .....	11
2.2.3. Κατακόρυφη επιφάνεια συνοδευτικού εκθεσιακού υλικού «άφησε το ίχνος σου» .....	12
2.2.4. Κατακόρυφη επιφάνεια συνοδευτικού εκθεσιακού υλικού «καθρέπτης» .....	14
2.3. Κατακόρυφες επιφάνειες χωρικού διαχωρισμού .....	15
2.4. Γενικές προδιαγραφές.....	16
2.4.1. Μεταλλικός σκελετός εκθεσιακών κατασκευών .....	16
2.4.2. Ξύλινος σκελετός εκθεσιακών κατασκευών .....	17
2.4.3. Επένδυση με μοριοσανίδα εκθεσιακών κατασκευών .....	17
2.4.4. Επένδυση τύπου corian εκθεσιακών κατασκευών .....	17
2.4.5. Υφάσματα .....	17
2.4.6. Βαφές .....	18
2.4.7. Φωτισμός εκθεσιακών κατασκευών .....	18
2.4.8. Συγκολλήσεις .....	18
2.4.9. Πακτώσεις σε δάπεδα και τοίχους:.....	19
2.4.10. Απαιτούμενα πιστοποιητικά .....	19
2.4.11. Παράδοση των εκθεσιακών κατασκευών – εγκατάσταση – συντήρηση.....	19
2.4.12. Σημαντικές επισημάνσεις και παρατηρήσεις.....	20
ΚΑΤΑΛΟΓΟΣ I _ ΣΧΕΔΙΑ ΚΛΙΜΑΚΑΣ 1/50, 1/20 .....	21
ΚΑΤΑΛΟΓΟΣ II _ ΑΞΟΝΟΜΕΤΡΙΚΑ .....	21
ΚΑΤΑΛΟΓΟΣ III _ ΛΕΠΤΟΜΕΡΕΙΕΣ ΚΛΙΜΑΚΑΣ 1/20.....	22
ΚΑΤΑΛΟΓΟΣ IV _ ΕΙΚΟΝΕΣ ΦΩΤΟΡΕΑΛΙΣΤΙΚΗΣ ΑΠΕΙΚΟΝΙΣΗΣ .....	22

## 1. Εισαγωγή

Το παρόν τεύχος είναι τμήμα της σύνταξης των τεχνικών προδιαγραφών για την προμήθεια & εγκατάσταση εκθεσιακών κατασκευών της νέας μόνιμης έκθεσης του Αρχαιολογικού Μουσείου Άργους (στο εξής ΑρΜΑ) και εκπονείται στο πλαίσιο του έργου «Εκσυγχρονισμός Αρχαιολογικού Μουσείου Άργους».

Ο συντονισμός του έργου ανήκει στην Εφορεία Αρχαιοτήτων Αργολίδας (στο εξής ΕΦ.Α.ΑΡΓ), με την επίβλεψη της αρχαιολόγου κας Ευαγγελίας Παππή, αναπληρώτριας ελλείποντος προϊσταμένου ΤΠΚΑΜ ΕΦ.Α.ΑΡΓ και την γενική επίβλεψη της κας Άλκηστης Παπαδημητρίου, Διευθύντριας ΕΦ.Α.ΑΡΓ.

Η διαδικασία σύνταξης των τεχνικών προδιαγραφών, έλαβε υπόψη την εγκεκριμένη από το Συμβούλιο Μουσείων αντίστοιχη μουσειογραφική μελέτη, η οποία εκπονήθηκε από την αρχιτέκτονα κα Μαρία Κεχρινιώτη (που στο παρόν έχει τον ρόλο συμβούλου), υπό την επίβλεψη της αρχαιολόγου κας Ευαγγελίας Παππή και την γενική επίβλεψη της κας Άλκηστης Παπαδημητρίου.

Ακολουθεί σύντομη αναφορά στο κτιριολογικό πρόγραμμα του ΑρΜΑ και την χωροθέτηση των εκθεσιακών ενότητων.

### 1.1. Οι χώροι του Μουσείου\_κτιριολογικό πρόγραμμα

Πρόκειται για το πιο σύγχρονο κτίριο του συγκροτήματος, το οποίο εκτείνεται σε τρία επίπεδα(βλ.ΠΙΝ01). Επίπεδο εισόδου (στο εξής ισόγειο), επίπεδο υποκείμενο αυτού της εισόδου (στο εξής υπόγειο) και επίπεδο υπερκείμενο (στο εξής όροφος).

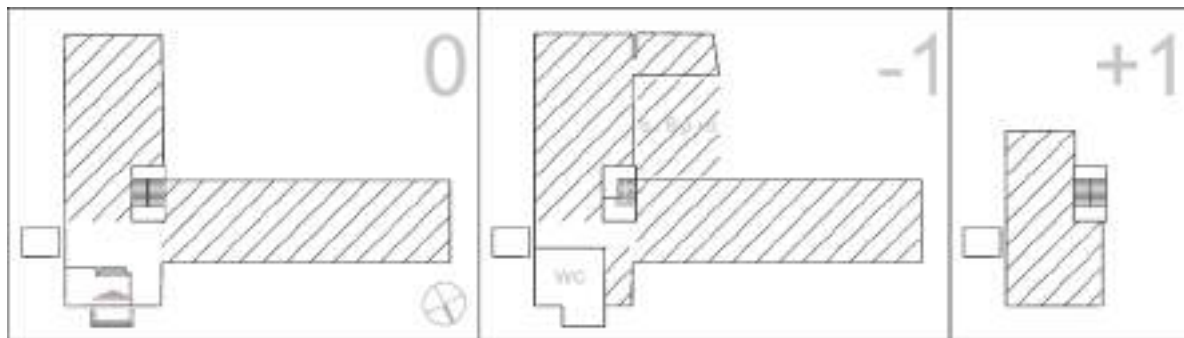

ΠΙΝ 01: Διάγραμμα κατόψεων ισογείου, υπογείου, ορόφου

Οι εκθεσιακοί χώροι του μελλοντικού μουσείου θα καταλαμβάνουν και τα τρία επίπεδα, με συνολικό εμβαδόν 1000,00μ<sup>2</sup>. Πιο αναλυτικά:

- **ΙΣΟΓΕΙΟ\_0**
  1. ο χώρος εισόδου υποδοχής και καταλαμβάνει το βόρειο τμήμα (εμβαδού 75,00τμ)
  2. ο εκθεσιακός χώρος που καταλαμβάνει την νότια πτέρυγα (εμβαδού 155,00τμ)
  3. ο εκθεσιακός χώρος που καταλαμβάνει την δυτική πτέρυγα (εμβαδού 220,00τμ)
- **ΥΠΟΓΕΙΟ\_-1**
  1. ο εκθεσιακός χώρος που καταλαμβάνει την νότια πτέρυγα (εμβαδού 185,00τμ)
  2. ο εκθεσιακός χώρος που καταλαμβάνει την δυτική πτέρυγα (εμβαδού 240,00τμ)
- **ΟΡΟΦΟΣ\_+1**
  1. ο εκθεσιακός χώρος ο οποίος καταλαμβάνει όλο τον όροφο (εμβαδού 125,00τμ)

Την επικοινωνία μεταξύ των επιπέδων εξυπηρετεί κεντρικό κλιμακοστάσιο και ανελκυστήρας. Στο επίπεδο του ισόγειου και του ορόφου υπάρχει σύνδεση με το κτίριο του Καλλέργειου. Στο επίπεδο του υπογείου υπάρχει πρόσβαση στον εξωτερικό χώρο του αιθρίου. Τέλος στο επίπεδο του υπογείου προβλέπονται χώροι υγιεινής.

## 1.2. Δομή της έκθεσης\_θεματικές ενότητες

Η επανέκθεση του ΑρΜΑ περιλαμβάνει εννέα κύριες θεματικές ενότητες. Οι ενότητες 1, 2 και 3 χωροθετούνται στο ισόγειο, οι 4 έως 7 στο υπόγειο και οι 8 και 9 στον όροφο (βλ. ΠΙΝ 02).



ΠΙΝ 02: κάτοψη ισόγειου/υπογείου/ορόφου | η χωροθέτηση των θεματικών ενότητων

Επιγραμματικά, οι θεματικές ενότητες και υποενότητες είναι οι εξής:

- **ΙΣΟΓΕΙΟ\_0**
  1. Ενότητα 1 (εισαγωγική). Άργος, μνήμες παλίμψηστες
  2. Ενότητα 2. Μια πόλη γεννιέται
    - Υποενότητα 2.1. Ο χώρος και η πόλη
    - Υποενότητα 2.2. Από τον μύθο στην ιστορία
    - Υποενότητα 2.3. Ιερά όρια
    - Υποενότητα 2.4. Από τους ήρωες στους οπλίτες
    - Υποενότητα 2.5. Η ταυτότητα της πόλης
  3. Ενότητα 3. Από τον Οίκο στο Δήμο
    - Υποενότητα 3.1. Οίκος
    - Υποενότητα 3.2. Δήμος
- **ΥΠΟΓΕΙΟ\_-1**
  4. Ενότητα 4. Ένα δυναμικό οικονομικό κέντρο
    - Υποενότητα 4.1. Ένας κόσμος παραγωγής
    - Υποενότητα 4.2. Ένας κόσμος επαφών, ανταλλαγών και εμπορίου
  5. Ενότητα 5. Ένα καλλιτεχνικό κέντρο
  6. Ενότητα 6. Θεϊκοί διάλογοι
    - Υποενότητα 6.1. Λατρείες
    - Υποενότητα 6.2. Θεϊκές αναπαραστάσεις
    - Υποενότητα 6.3. Θνητοί
  7. Ενότητα 7. Νέκεια
    - Υποενότητα 7.1. Όρια
    - Υποενότητα 7.2. Τελετουργίες
    - Υποενότητα 7.3. Ταυτότητες
    - Υποενότητα 7.4. Μνήμη
- **ΟΡΟΦΟΣ\_+1**
  8. Ενότητα 8. Αργεία χώρα
    - Υποενότητα 8.1. Πολιτική γεωγραφία
    - Υποενότητα 8.2. Ιερή γεωγραφία
    - Υποενότητα 8.3. Αμυντική γεωγραφία

9. Ενότητα 9. Η Λέρνα πριν από την ιστορία
- Υποενότητα 9.1. Πηλός και φωτιά: η πυροδότηση της μνήμης
- Υποενότητα 9.2. Μια νεολιθική κοινότητα
- Υποενότητα 9.3. Στον ιστό της αράχνης
- Υποενότητα 9.4. Η ζωή γύρω από τον τύμβο της μνήμης

### 1.3. Οικοδομικά χαρακτηριστικά εκθεσιακών χώρων

Τα οικοδομικά στοιχεία των εκθεσιακών χώρων έχουν τα εξής χαρακτηριστικά:

- ο Η φέρουσα κατασκευή είναι από οπλισμένο σκυρόδεμα.
- ο Οι εξωτερικές τοιχοδομές είναι μπατικές οπτοπλινθοδομές, που φέρουν εσωτερικά θερμομόνωση από πλάκες εξηλασμένης πολυστερίνης τοίχου, πάχους 50 mm και επένδυση με ινογυψοσανίδα πάχους 12,5 mm.
- ο Οι ψευδοροφές καλύπτουν το σύνολο των εκθεσιακών χώρων. Η ανάρτηση τους γίνεται σε κρυφό ανισόπεδο μεταλλικό σκελετό. Είναι ακουστική (ηχοαπορροφητική) ψευδοροφή, από διάτρητη γυψοσανίδα, κανονικής κυκλικής διάτρησης 8/18R.
- ο Τα εξωτερικά κουφώματα είναι αλουμινίου, ανοιγόμενα, με σύστημα θερμομονωτικών διατομών και στεγανοποίησης.
- ο Τα δάπεδα αποτελούνται από επίστρωση ρητινούχου κονιάματος πάχους 4-6 mm, επί του παλιού μωσαϊκού.

## 2. Τεχνικές προδιαγραφές: βάθρα/κατακόρυφες επιφάνειες /διαχωριστικές επιφάνειες

Οι εκθεσιακές κατασκευές, πλην των προθηκών, διακρίνονται σε 1.εκθεσιακά βάθρα, 2.κατακόρυφες επιφάνειες και 3. διαχωριστικές επιφάνειες

### 2.1. Εκθεσιακά βάθρα

Τα βάθρα βρίσκονται στους εκθεσιακούς χώρους, ποικίλουν σε διαστάσεις και είναι άλλοτε επιτοίχια και άλλοτε ελεύθερα στο χώρο. Το εκθεσιακό υλικό τοποθετείται στην επάνω οριζόντια επιφάνειά τους και μπορεί να είναι είτε μεμονωμένα αντικείμενα ή σύνολα, είτε προθήκες. Διακρίνονται σε:

- α. βάθρα οριζόντια
- β. βάθρα οριζόντια με ενσωμάτωση γλυπτών κ.α.
- γ. βάθρα οριζόντια τύπου «τραπέζι»

#### 2.1.1. Εκθεσιακά βάθρα οριζόντια

Τα οριζόντια εκθεσιακά βάθρα (βλ. ΑΞ Κ\_01, ΠΙΝ 01 & ΕΙΚ 07\_ΙΣ ΚΑΤΑΛΟΓΩΝ II, III & IV) έχουν φέροντα οργανισμό από κοιλοδοκούς χάλυβα. Οι κατασκευές θα είναι τμηματικές, πλήρως προδιαμορφωμένες στο εργοστάσιο και στην συνέχεια θα τοποθετηθούν στον χώρο του μουσείου ως ολοκληρωμένες κατασκευές. Όλες οι επί τόπου συνδέσεις θα γίνουν κοχλιωτές. Κάθε τμήμα θα αποτελείται από πλαίσιο με κοιλοδοκούς, πάνω στο οποίο θα βιδωθεί με αφανή τρόπο η επιφάνεια της επικάλυψης.

Στις περιπτώσεις που στο βάθρο ενσωματώνεται προθήκη (βλ. πίνακα), ο μεταλλικός φορέας/πλαίσιο της βάσης της προθήκης, ενσωματώνεται αφανώς στην κατασκευή του βάθρου. Σε ιδιαίτερες περιπτώσεις έκθεσης βαρέων αρχαιολογικών αντικειμένων (πχ βάθρο νο6) ενδέχεται η πύκνωση του μεταλλικού φορέα στήριξης της κατασκευής του βάθρου, σύμφωνα με τις υποδείξεις της υπηρεσίας.



Η στήριξη των κατασκευών θα γίνεται αποκλειστικά στο δάπεδο. Τα στηρίγματα στο έδαφος καθώς και τα εξαρτήματα σύνδεσης των κατασκευών (βίδες, ροδέλες, παξιμάδια, αποστάτες κ.ά.) θα είναι από γαλβανιζέ ή ανοξείδωτο υλικό. Για την εξασφάλιση της οριζοντιότητας των βάθρων, θα χρησιμοποιηθούν ρεγουλατόροι βαρέως τύπου, όπου κριθεί απαραίτητο. Επίσης, για τις ελεύθερες στο χώρο κατασκευές, ενδέχεται να χρησιμοποιηθεί η τεχνική της πάκτωσης με στριφώνια ή με χημική βλήτρωση. Η φέρουσα ικανότητα σε βάρος των κατασκευών πρέπει να είναι τουλάχιστον 500 kgr ανά μ2.

Η επικάλυψη των οριζόντιων βάθρων είναι υλικό τύπου corian, πάχους 10 χιλ. σε υπόβαθρο από MDF/ZF, πάχους 16 χιλ., με ενώσεις στις 45°, σε χρωματικές αποχρώσεις λευκού και γκρι (βλ. πίνακα που ακολουθεί). Για τον καθορισμό της ακριβούς απόχρωσης θα προηγηθεί δειγματισμός, κατά την διαδικασία της κατασκευής. Οι ραφές-ενώσεις των επί μέρους τεμαχίων οφείλουν να είναι αφανείς. Το υλικό επικάλυψης να έχει την δυνατότητα επιδιόρθωσης επιφανειακών αμυχών ή άλλων τραυματισμών.

Τα βάθρα ενίοτε διαθέτουν σκοτία φωτισμού (βλ. πίνακα που ακολουθεί), όπου προσαρμόζονται γραμμικά φωτιστικά σώματα led με δυνατότητα ρύθμισης της έντασης μέσω ροοστατών-dimmers (εύκολα προσβάσιμους σε αφανή σημεία της κατασκευής, εντός της σκοτίας). Για την εγκατάσταση των φωτιστικών σωμάτων, τα οποία δεν αποτελούν αντικείμενο του παρόντος διαγωνισμού, θα χρειαστεί συντονισμός με τον αντίστοιχο ανάδοχο, κατά την κατασκευή.

Στο βάθρο αρ. 9 της υποενότητας 2.1. «Ο χώρος και η πόλη», ενσωματώνεται οριζόντια οθόνη προβολής / touch screen για την ψηφιακή εφαρμογή (video) της υποενότητας.

Το βάθρο αρ. 26 της υποενότητας 7.2. «Τελετουργίες» αποτελεί ειδική κατασκευή με τέσσερις αναβαθμούς, όπου ενσωματώνονται προθήκες (βλ. σχέδια M\_K.02, M\_T.ΥΠ07 ΚΑΤΑΛΟΓΟΥ I & ΕΙΚ 13\_ΥΡ ΚΑΤΑΛΟΓΟΥ IV).

Το βάθρο αρ. 32 της υποενότητας 9.1. «Πηλός και φωτιά: η πυροδότηση της μνήμης» αποτελεί επίσης μια περίπτωση ειδικής κατασκευής, με ανάγλυφη αναπαράσταση οικίας στην επάνω οριζόντια επιφάνειά του (βλ. σχέδια M\_K.03, M\_T.ΟΡ04 ΚΑΤΑΛΟΓΟΥ I & ΕΙΚ 02\_ΟΡ ΚΑΤΑΛΟΓΟΥ IV).

Ακολουθεί ο πίνακας των διαστασιολογήσεων με τις αντίστοιχες διευκρινήσεις/παρατηρήσεις.

ΒΑΘΡΑ ΟΡΙΖΟΝΤΙΑ						
α/α	ΔΙΑΣΤΑΣΕΙΣ (μ)			ΜΕ σκοτία φωτισμού	ΤΕΜΑΧΙΑ	ΠΑΡΑΤΗΡΗΣΕΙΣ
	Μ	Π	Υ			
<b>0</b>	<b>1</b>	1,60	2,40	0,40	●	1 ενσωμάτωση προθήκης
	<b>2</b>	2,40	2,40	0,60	●	1 ενσωμάτωση προθήκης
	<b>3</b>	1,60	2,40	0,40	●	1 ενσωμάτωση προθήκης
	<b>4</b>	2,40	1,20	0,20	●	1 ενσωμάτωση προθήκης

	5	1,80	2,00	0,20	●	1	ενσωμάτωση προθήκης
	6	1,80	3,55	0,50	●	1	
	7	3,60	2,30	0,50	●	1	ενσωμάτωση προθήκης σχήμα Γ σε κάτωψη
	8	1,55	1,55	0,20	●	1	
	9	2,40	1,20	0,50	●	1	ενσωμάτωση οθόνης προβολής / touch screen
	10	1,15	3,15	0,20	●	1	ενσωμάτωση προθήκης
	11	1,35	3,00	0,50	●	1	ενσωμάτωση προθήκης
	12	1,15	2,10	0,20	●	1	ενσωμάτωση προθήκης
	13	1,20	0,45	0,20	●	1	
	14	3,60	0,60	0,20	●	1	
	15	1,80	0,70	0,40	●	1	ενσωμάτωση προθήκης
	16	2,40	1,15	0,40	●	1	ενσωμάτωση προθήκης
	17	3,00	1,15	0,20	●	1	ενσωμάτωση προθήκης
	18	3,60	1,30	0,60	●	1	
	19	2,40	1,15	0,30	●	1	ενσωμάτωση προθήκης
	20	3,60	0,85	0,50	●	1	
	21	2,00	1,15	0,30	●	1	ενσωμάτωση προθήκης
	22	3,00	1,00	0,60	●	1	
	23	1,75	4,80	0,20	●	1	ενσωμάτωση προθήκης
<b>-1</b>	24	0,80	0,80	0,80		1	
	25	0,80	0,80	0,80		1	ενσωμάτωση προθήκης
	26	5,00	1,20	1,00		1	ενσωμάτωση προθήκης ειδ κατ/4 αναβαθμοί
	27	0,60	0,60	0,60		1	
	28	0,60	0,60	0,60		1	
	29	0,80	0,80	0,80		1	γκρί σκούρο
<b>+1</b>	30	2,60	0,80	0,60		1	ενσωμάτωση προθήκης
	31	1,35	1,20	0,25		1	
	32	3,60	1,80	0,25		1	ενσωμάτωση προθήκης ανάγλυφη κάτωψη
<b>ΣΥΝΟΛΟ</b>						<b>32</b>	

### 2.1.2. Εκθεσιακά βάθρα οριζόντια για την έκθεση γλυπτών

Τα οριζόντια εκθεσιακά βάθρα τα οποία φέρουν λίθινα και πήλινα ελεύθερα εκθέματα (γλυπτά, στήλες, αρχιτεκτονικά μέλη, αγγεία κτλ.) σε ποικιλία διαστάσεων και όγκου, έχουν την ίδια κατασκευαστική δομή με την προηγούμενη περίπτωση (βλ. ΑΞ Κ\_01.Α, ΠΙΝ 01.Α & ΕΙΚ 09\_ΥΠ, ΕΙΚ 05\_ΥΠ ΚΑΤΑΛΟΓΩΝ II, III & IV). Ο φέρων οργανισμός αποτελείται από κοιλοδοκούς χάλυβα. Οι κατασκευές θα είναι πλήρως προδιαμορφωμένες στο εργοστάσιο και στην συνέχεια θα τοποθετηθούν στον χώρο του μουσείου ως ολοκληρωμένες κατασκευές. Όλες οι επί τόπου συνδέσεις θα γίνουν κοχλιωτές. Κάθε τμήμα θα αποτελείται από πλαίσιο με κοιλοδοκούς, πάνω στο οποίο θα βιδωθεί με αφανή τρόπο η επιφάνεια της επικάλυψης.

Σε ορισμένες περιπτώσεις η νέα κατασκευή θα καλύψει ως περίβλημα την παλαιά εκθεσιακή βάση του γλυπτού (πχ άγαλμα Ηρακλή, αρ. 25 πίνακα). Και σε αυτή την περίπτωση ο φέρων οργανισμός αποτελείται από κοιλοδοκούς χάλυβα, με επικάλυψη. Οι κατασκευές αυτές θα

εξετασθούν κατά περίπτωση, σε συνεργασία με την ομάδα επίβλεψης του έργου, κατά την κατασκευή.

Η στήριξη των κατασκευών θα γίνεται αποκλειστικά στο δάπεδο. Τα στηρίγματα στο έδαφος καθώς και τα εξαρτήματα σύνδεσης των κατασκευών (βίδες, ροδέλες, παξιμάδια, αποστάτες κ.ά.) θα είναι γαλβανιζέ ή ανοξείδωτο υλικό. Για την εξασφάλιση της οριζοντιότητας των βάθρων θα χρησιμοποιηθούν ρεγουλατόροι βαρέως τύπου, όπου κριθεί απαραίτητο. Επίσης, για τις ελεύθερες στο χώρο κατασκευές, ενδέχεται να χρησιμοποιηθεί η τεχνική της πάκτωσης με στριφώνια ή με χημική βλήτρωση. Για επιπλέον ευστάθεια και ισορροπία, ενδέχεται η χρήση ειδικών έρμα εντός της κατασκευής, ή άλλη λύση που θα προτείνει ο ανάδοχος. Η φέρουσα ικανότητα σε βάρος των κατασκευών πρέπει να είναι στις περιπτώσεις που φέρουν αγάλματα έως 800 kgr ανά μ2, ενώ στις περιπτώσεις που φέρουν στήλες έως 450 kgr ανά μ2 (βλ. πίνακα που ακολουθεί). Σε περιπτώσεις ελαφρών εκθεμάτων μπορεί να γίνει χρήση ξύλινου σκελετού, σε συνεργασία με την ομάδα επίβλεψης του έργου, κατά την κατασκευή.

Η επικάλυψη των βάθρων αποτελείται από υλικό MDF / ZF πάχους 16 χιλ., με ενώσεις στις 45°, βαφτό ριπολίνης άριστης ποιότητας (ή λακαριστό) σε υφή σατινέ και σε απόχρωση χρώματος λευκού και γκρι (βλ. πίνακα που ακολουθεί). Για τον καθορισμό της ακριβούς απόχρωσης και της υφής θα προηγηθεί δειγματισμός, κατά την διαδικασία της κατασκευής. Οι ραφές-ενώσεις των επί μέρους τεμαχίων οφείλουν να είναι αφανείς. Το υλικό επικάλυψης έχει την δυνατότητα επιδιόρθωσης επιφανειακών αμυχών ή άλλων τραυματισμών.

Ακολουθεί ο πίνακας των διαστασιολογήσεων με τις αντίστοιχες διευκρινήσεις / παρατηρήσεις.

ΒΑΘΡΑ ΟΡΙΖΟΝΤΙΑ ΜΕ ΓΛΥΠΤΑ						
α/α	ΔΙΑΣΤΑΣΕΙΣ (μ)			ΜΕ σκοτία φωτισμού	ΤΕΜΑΧΙΑ	ΠΑΡΑΤΗΡΗΣΕΙΣ
	Μ	Π	Υ			
<b>-1</b>	<b>1</b>	0,60	0,20	0,80	1	στήλη
	<b>2</b>	0,60	0,20	0,60	1	στήλη
	<b>3</b>	0,60	0,20	0,80	1	στήλη
	<b>4</b>	0,51	0,18	0,80	1	στήλη
	<b>5</b>	0,55	0,15	0,80	1	στήλη
	<b>6</b>	0,24	0,07	1,00	1	στήλη
	<b>7</b>	0,40	0,13	0,20	1	στήλη
	<b>8</b>	0,43	0,12	0,80	1	στήλη
	<b>9</b>	0,43	0,17	0,80	1	στήλη
	<b>10</b>	0,47	0,16	0,60	1	στήλη
	<b>11</b>	0,28	0,28	1,60	1	κιονόκρανο κυκλική διατομή Φ 0,28
	<b>12</b>	1,20	0,40	1,40	1	πήλινα αρχιτεκτονικά μέλη
	<b>13</b>	0,60	0,30	1,50	1	άγαλμα

	14	0,60	0,60	0,60		1	άγαλμα
	15	0,60	0,20	0,60		1	στήλη
	16	0,55	0,26	1,00		1	στήλη / γκρι σκούρο βάθρο
	17	0,57	0,57	0,20		1	άγαλμα / γκρι σκούρο βάθρο
	18	1,10	0,33	0,40		1	στήλη / γκρι σκούρο βάθρο
	19	0,40	0,40	0,40		1	άγαλμα / γκρι σκούρο βάθρο
	20	0,31	0,09	0,40		1	στήλη / γκρι σκούρο βάθρο
	21	0,40	0,40	0,40		1	άγαλμα / γκρι σκούρο βάθρο
	22	0,40	0,40	0,40		1	άγαλμα / γκρι σκούρο βάθρο
	23	1,00	0,50	0,20		1	άγαλμα / γκρι σκούρο βάθρο
	24	1,30	0,33	0,40		1	στήλη / γκρι σκούρο βάθρο
	25	0,68	0,55	0,40		1	άγαλμα / γκρι σκούρο βάθρο
	26	0,40	0,40	0,40		1	άγαλμα / γκρι σκούρο βάθρο
	27	0,37	0,37	0,40		1	άγαλμα / γκρι σκούρο βάθρο
	28	0,50	0,35	0,80		1	άγαλμα
	29	0,43	0,40	0,80		1	στήλη
	30	0,50	0,50	0,40		1	άγαλμα / γκρι σκούρο βάθρο
	31	0,40	0,20	0,40		1	άγαλμα / γκρι σκούρο βάθρο
	32	0,37	0,37	0,40		1	άγαλμα / γκρι σκούρο βάθρο
	33	0,60	0,60	0,60		1	στήλη / γκρι σκούρο βάθρο
	34	1,50	0,40	0,40		1	άγαλμα / γκρι σκούρο βάθρο
<b>+1</b>	35	0,45	0,20	0,60		1	στήλη
	36	0,45	0,20	0,60		1	στήλη
<b>ΣΥΝΟΛΟ</b>						<b>36</b>	

### 2.1.3. Εκθεσιακά βάθρα τύπου «τραπέζι»

Τα εκθεσιακά βάθρα τύπου «τραπέζι» (βλ. ΑΞ Κ\_02, ΑΞ Κ\_02-Α, ΑΞ Κ\_02-Β, ΑΞ Κ\_02-Γ, ΠΙΝ 02 & ΕΙΚ 10\_ΙΣ ΚΑΤΑΛΟΓΩΝ ΙΙ, ΙΙΙ & ΙV) έχουν την ίδια κατασκευαστική δομή με τις προηγούμενες περιπτώσεις. Έχουν φέροντα οργανισμό από κοιλοδοκούς χάλυβα. Οι κατασκευές θα είναι τμηματικές, πλήρως προδιαμορφωμένες στο εργοστάσιο και στην συνέχεια θα τοποθετηθούν στον χώρο του μουσείου ως ολοκληρωμένες κατασκευές. Όλες οι επί τόπου συνδέσεις θα γίνουν κοχλιωτές. Κάθε τμήμα θα αποτελείται από πλαίσιο με κοιλοδοκούς, πάνω στο οποίο θα βιδωθεί με αφανή τρόπο η επιφάνεια της επικάλυψης. Σε όλες τις περιπτώσεις στα βάθρα ενσωματώνονται προθήκες τύπου Γ (επικαθήμενη). Ο μεταλλικός φορέας/πλαίσιο της βάσης στήριξης των επικαθήμενων προθηκών, αποτελεί ταυτόχρονα την βάση στήριξης της κατασκευής του τραπέζιού.

Η στήριξη των κατασκευών θα γίνεται αποκλειστικά στο δάπεδο. Στην περίπτωση αυτή (σε αντίθεση με τις προηγούμενες δυο περιπτώσεις βάθρων) ο φορέας στήριξης είναι εμφανής και απαιτείται ιδιαίτερη μέριμνα, ώστε όλα τα επιμέρους στοιχεία συνδεσμολογίας κλπ να έχουν διακριτική παρουσία, ή να είναι αφανή ει δυνατόν. Επίσης, όπως διευκρινίζεται και στα αξονομετρικά των τριών βάθρων (αρ.1, αρ.2 και αρ.3) τύπου «τραπέζι», ορισμένες από τις βάσεις στήριξής τους αποτελούν και βάση στήριξης των προθηκών που ενσωματώνονται σε αυτά. Αυτές οι βάσεις αποτελούν αντικείμενο του διαγωνισμού της προμήθειας & εγκατάστασης των προθηκών. Είναι ζητούμενο (και των δυο διαγωνισμών) το σύνολο των βάσεων να έχουν τα ίδια

τεχνικά χαρακτηριστικά (υλικό, τρόπος κατασκευής, διατομή, χρώμα κλπ). Απαραίτητη, λοιπόν, η συνεργασία των αναδόχων κατά την διαδικασία της κατασκευής.

Τα στηρίγματα στο έδαφος καθώς και τα εξαρτήματα σύνδεσης των κατασκευών (βίδες, ροδέλες, παξιμάδια, αποστάτες κ.ά.) θα είναι από ανοξείδωτο υλικό ή γαλβανιζέ. Για την εξασφάλιση της οριζοντιότητας των βάθρων θα χρησιμοποιηθούν ρεγουλατόροι βαρέως τύπου, όπου κριθεί απαραίτητο. Επίσης, για τις ελεύθερες στο χώρο κατασκευές, ενδέχεται να χρησιμοποιηθεί η τεχνική της πάκτωσης με στριφώνια ή με χημική βλήτρωση. Η φέρουσα ικανότητα σε βάρος των κατασκευών πρέπει να είναι έως 500 kgf ανά μ2.

Η επικάλυψη των βάθρων είναι υλικό τύπου corian πάχους 10 χιλ. σε υπόβαθρο MDF/ZF πάχους 16 χιλ., με ενώσεις στις 45°, χρώματος αποχρώσεων λευκού. Για τον καθορισμό της ακριβούς απόχρωσης θα προηγηθεί δειγματισμός, κατά την διαδικασία της κατασκευής. Οι ραφές-ενώσεις των επί μέρους τεμαχίων οφείλουν να είναι αφανείς. Το υλικό επικάλυψης έχει την δυνατότητα επιδιόρθωσης επιφανειακών αμυχών ή άλλων τραυματισμών.

Ακολουθεί ο πίνακας των διαστασιολογήσεων με τις αντίστοιχες διευκρινήσεις/παρατηρήσεις.

ΒΑΘΡΑ ΤΥΠΟΥ «ΤΡΑΠΕΖΙ»							
	α/α	ΔΙΑΣΤΑΣΕΙΣ (μ)			ΜΕ σκοτία φωτισμού	ΤΕΜΑΧΙΑ	ΠΑΡΑΤΗΡΗΣΕΙΣ
		Μ	Π	Υ			
<b>0</b>	<b>1</b>	5,40	1,50	0,12		1	συνολικό ύψος 70εκ
	<b>2</b>	7,80	3,00	0,12		1	συνολικό ύψος 70εκ
<b>-1</b>	<b>3α</b>	3,40	1,15	0,12		1	συνολικό ύψος 50 εκ
	<b>3β</b>	5,00	1,15	0,12		1	συνολικό ύψος 70εκ
<b>ΣΥΝΟΛΟ</b>						<b>4</b>	

## 2.2. Κατακόρυφες επιφάνειες

Οι κατακόρυφες επιφάνειες διακρίνονται σε:

1. κατακόρυφες επιφάνειες με ανάρτηση αρχαιολογικού υλικού
2. κατακόρυφες επιφάνειες με ενσωμάτωση προθηκών ή ψηφιακού εξοπλισμού
3. κατακόρυφη επιφάνεια συνοδευτικού εκθεσιακού υλικού «άφησε το ίχνοσ σου»
4. κατακόρυφη επιφάνεια συνοδευτικού εκθεσιακού υλικού «καθρέπτης»

### 2.2.1. Κατακόρυφες επιφάνειες με ανάρτηση εκθεμάτων

Οι κατακόρυφες επιφάνειες με ανάρτηση εκθεμάτων (βλ. ΑΞ Κ\_03, ΠΙΝ 03 & ΕΙΚ 01\_ΥΠ ΚΑΤΑΛΟΓΩΝ II, III & IV) έχουν ξύλινο φέροντα οργανισμό. Οι κατασκευές θα είναι τμηματικές, πλήρως προδιαμορφωμένες στο εργοστάσιο και στην συνέχεια θα τοποθετηθούν στον χώρο του μουσείου ως ολοκληρωμένες κατασκευές. Όλες οι επί τόπου συνδέσεις θα γίνουν κοχλιωτές. Κάθε τμήμα θα αποτελείται από πλαίσιο ξύλινου σκελετού, πάνω στο οποίο θα βιδωθεί με αφανή τρόπο η επιφάνεια της επικάλυψης. Στις περιπτώσεις των επιφανειών που έχουμε ανάρτηση αρχαιολογικού υλικού (βλ. ακόλουθο πίνακα), ο φορέας/πλαίσιο είναι μεταλλικός και στα σημεία ανάρτησης φέρει ειδικές μεταλλικές στηρίξεις για το κάθε αντικείμενο αντίστοιχα, σύμφωνα με τις υποδείξεις της επιτροπής παρακολούθησης του έργου κατά την κατασκευή.

Η στήριξη των κατασκευών θα γίνεται αποκλειστικά στο δάπεδο. Τα στηρίγματα στο έδαφος καθώς και τα εξαρτήματα σύνδεσης των κατασκευών (βίδες, ροδέλες, παξιμάδια, αποστάτες κ.ά.) θα είναι από ανοξείδωτο υλικό ή γαλβανιζέ. Για την εξασφάλιση της οριζοντιότητας θα χρησιμοποιηθούν ρεγουλατόροι βαρέως τύπου, όπου κριθεί απαραίτητο. Η φέρουσα ικανότητα σε βάρος των κατασκευών πρέπει να είναι έως 500 kgr ανά μ2. Η επιφάνεια με αρ. 6 είναι η μόνη που έχει μόνο επιτοίχια στήριξη.

Η επικάλυψη των κατασκευών αποτελείται από υλικό MDF / ZF πάχους 16 χιλ., με ενώσεις στις 45°, βαφτό ριπολίνης άριστης ποιότητας (ή λακαριστό) σε υφή σατινέ και σε απόχρωση χρώματος λευκού. Για τον καθορισμό της ακριβούς απόχρωσης και της υφής θα προηγηθεί δειγματισμός, κατά την διαδικασία της κατασκευής. Οι επιφάνειες προορίζονται επίσης για την εφαρμογή είτε αυτοκόλλητου εποπτικού υλικού (πχ επιφάνειες βινυλίου), είτε ανάγλυφων επιφανειών (πχ ξύλινες επιφάνειες από MDF-ZDF, ή 3d printing). Οι ραφές-ενώσεις των επί μέρους τεμαχίων των κατακόρυφων επιφανειών, οφείλουν να λάβουν υπόψη την χωροθέτηση του εποπτικού υλικού και των θεματικών ενοτήτων, σύμφωνα με οδηγίες της επίβλεψης. Τα στοιχεία του εποπτικού υλικού δεν αποτελούν αντικείμενο του παρόντος διαγωνισμού.

Οι επιφάνειες επικάλυψης διαθέτουν κατακόρυφες σκοτίες φωτισμού (πλην της υπ αρ. 6, που είναι οριζόντια), όπου προσαρμόζονται γραμμικά κατακόρυφα φωτιστικά σώματα led (βλ. πίνακα που ακολουθεί), με δυνατότητα ρύθμισης της έντασης μέσω ροοστατών-dimmers (εύκολα προσβάσιμους σε αφανή σημεία της κατασκευής, εντός της σκοτίας). Για την εγκατάσταση των φωτιστικών σωμάτων, τα οποία δεν αποτελούν αντικείμενο του παρόντος διαγωνισμού, θα χρειαστεί συντονισμός με τον αντίστοιχο ανάδοχο, κατά την κατασκευή.

Ακολουθεί ο πίνακας των διαστασιολογήσεων με τις αντίστοιχες διευκρινήσεις / παρατηρήσεις.

ΚΑΤΑΚΟΡΥΦΕΣ ΕΠΙΦΑΝΕΙΕΣ ΜΕ ΑΝΑΡΤΗΣΗ ΕΚΘΕΜΑΤΩΝ						
α/α	ΔΙΑΣΤΑΣΕΙΣ (μ)			ΜΕ σκοτία φωτισμού	ΤΕΜΑΧΙΑ	ΠΑΡΑΤΗΡΗΣΕΙΣ
	Μ	Π	Υ			
<b>0</b>	<b>1</b>	2,40	0,10	2,50	●	1
	<b>2</b>	3,60	0,10	1,00	●	1 ανάρτηση εκθεμάτων
	<b>3</b>	2,00	0,10	2,50	●	1
	<b>4</b>	3,00	0,10	2,20	●	1
	<b>5</b>	5,65	0,10	2,20	●	1 ανάρτηση εκθεμάτων
<b>-1</b>	<b>6</b>	11,0	0,10	0,75	●	1 επιτοίχια στήριξη
	<b>7</b>	2,00	0,10	1,90	●	1
	<b>8</b>	3,95	0,10	1,90	●	1 ανάρτηση εκθεμάτων
	<b>9</b>	1,20	0,10	1,90	●	1 ανάρτηση εκθεμάτων
	<b>10</b>	3,00	0,20	2,60	●	1 ανάρτηση εκθεμάτων
	<b>11</b>	3,60	0,20	2,60	●	1 ανάρτηση εκθεμάτων
	<b>12</b>	3,80	0,10	2,60	●	1 ανάρτηση εκθεμάτων
	<b>13</b>	2,30	0,10	1,90	●	1 ανάρτηση εκθεμάτων
	<b>14</b>	4,20	0,20	2,35	●	1 ανάρτηση εκθεμάτων
<b>ΣΥΝΟΛΟ</b>					<b>14</b>	

### 2.2.2. Κατακόρυφες επιφάνειες με ενσωμάτωση προθηκών ή ψηφιακού εξοπλισμού

Οι κατακόρυφες επιφάνειες με ενσωμάτωση προθηκών ή ψηφιακού εξοπλισμού (βλ. ΑΞ Κ\_04, ΠΙΝ 04 & ΕΙΚ 01\_ΥΠ ΚΑΤΑΛΟΓΩΝ II, III & IV) διαθέτουν, φέροντα οργανισμό από κοιλοδοκούς χάλυβα. Οι κατασκευές θα είναι τμηματικές, πλήρως προδιαμορφωμένες στο εργοστάσιο και στην συνέχεια θα τοποθετηθούν στον χώρο του μουσείου ως ολοκληρωμένες κατασκευές. Όλες οι επί τόπου συνδέσεις θα γίνουν κοχλιωτές. Κάθε τμήμα θα αποτελείται από πλαίσιο με κοιλοδοκούς, πάνω στο οποίο θα βιδωθεί με αφανή τρόπο η επιφάνεια της επικάλυψης. Σε όλες τις περιπτώσεις στον φορέα στήριξης ενσωματώνεται ο μεταλλικός φορέας/πλαίσιο είτε των προθηκών, είτε ο φορέας στήριξης του ψηφιακού εξοπλισμού.

Η στήριξη των κατασκευών θα γίνεται αποκλειστικά στο δάπεδο. Τα στηρίγματα στο έδαφος καθώς και τα εξαρτήματα σύνδεσης των κατασκευών (βίδες, ροδέλες, παξιμάδια, αποστάτες κ.ά.) θα είναι από ανοξείδωτο υλικό ή γαλβανιζέ. Για την εξασφάλιση της οριζοντιότητας θα χρησιμοποιηθούν ρεγουλατόροι βαρέως τύπου, όπου κριθεί απαραίτητο. Η φέρουσα ικανότητα σε βάρος των κατασκευών πρέπει να είναι έως 500 kgr ανά μ2.

Κατ'εξαιρέση οι κατασκευές με αρ. 3 και 5 έχουν ξύλινο φορέα στήριξης με τοπικές μεταλλικές ενισχύσεις.

Η επικάλυψη των κατασκευών αποτελείται από υλικό MDF / ZF πάχους 16 χιλ., με ενώσεις στις 45°, βαφτό ριπολίνης άριστης ποιότητας (ή λακαριστό) σε υφή σατινέ και σε απόχρωση χρώματος λευκού και γκρι (βλ. πίνακα που ακολουθεί). Για τον καθορισμό της ακριβούς απόχρωσης και της υφής θα προηγηθεί δειγματισμός, κατά την διαδικασία της κατασκευής. Οι επιφάνειες προορίζονται επίσης για την εφαρμογή είτε αυτοκόλλητου εποπτικού υλικού (πχ επιφάνειες βινυλίου), είτε ανάγλυφων επιφανειών (πχ ξύλινες επιφάνειες από MDF, ή 3d printing). Οι ραφές-ενώσεις των επί μέρους τεμαχίων των κατακόρυφων επιφανειών, οφείλουν να λάβουν υπόψη την χωροθέτηση του εποπτικού υλικού και των ενσωματωμένων προθηκών και ψηφιακού εξοπλισμού, σύμφωνα με οδηγίες της επίβλεψης. Τα στοιχεία του εποπτικού υλικού δεν αποτελούν αντικείμενο του παρόντος διαγωνισμού.

Οι κατασκευές διαθέτουν κατακόρυφες σκοτίες φωτισμού, πλην της υπ αρ. 2 και 3, που δεν διαθέτει και της υπ αρ. 4, όπου είναι οριζόντια. Στις σκοτίες φωτισμού προσαρμίζονται γραμμικά κατακόρυφα (ή οριζόντια) φωτιστικά σώματα led, με δυνατότητα ρύθμισης της έντασης μέσω ροοστατών-dimmers (εύκολα προσβάσιμους σε αφανή σημεία της κατασκευής, εντός της σκοτίας). Για την εγκατάσταση των φωτιστικών σωμάτων, τα οποία δεν αποτελούν αντικείμενο του παρόντος διαγωνισμού, θα χρειαστεί συντονισμός με τον αντίστοιχο ανάδοχο, κατά την κατασκευή.

Ακολουθεί ο πίνακας των διαστασιολογήσεων με τις αντίστοιχες διευκρινήσεις / παρατηρήσεις.

ΚΑΤΑΚΟΡΥΦΕΣ ΕΠΙΦΑΝΕΙΕΣ ΜΕ ΕΝΣΩΜΑΤΩΣΗ ΠΡΟΘΗΚΩΝ / ΨΗΦ. ΕΞΟΠΛ							
α/α	ΔΙΑΣΤΑΣΕΙΣ (μ)			ΜΕ σκοτία φωτισμού	ΤΕΜΑΧΙΑ	ΠΑΡΑΤΗΡΗΣΕΙΣ	
	Μ	Π	Υ				
<b>0</b>	1	8,20	0,85	2,10	•	1	
	2	2,40	0,20	2,40		1	
<b>-1</b>	3	11,5	1,20	2,40		1	ειδ κατ/γκρι σκούρο
	4	6,90	0,50	2,25	•	1	ειδ κατ/γκρι σκούρο
<b>+1</b>	5	5,25	0,20	2,55	•	1	
<b>ΣΥΝΟΛΟ</b>						<b>5</b>	

### 2.2.3. Κατακόρυφη επιφάνεια συνοδευτικού εκθεσιακού υλικού «άφησε το ίχνος σου»

Η κατασκευή της κατακόρυφης επιφάνειας συνοδευτικού εκθεσιακού υλικού «άφησε το ίχνος σου» βρίσκεται στον χώρο εισόδου του ισογείου και περιβάλλει τον τοίχο του κεντρικού



κλιμακοστασίου (βλ. ΑΞ Κ\_05.Α, ΠΙΝ 05.Α & ΕΙΚ 04\_ΙΣ, ΕΙΚ 08\_ΙΣ ΚΑΤΑΛΟΓΩΝ ΙΙ, ΙΙΙ & ΙV), δημιουργώντας στο χώρο ένα ορθογώνιο παραλληλεπίπεδο (box).

Η κατασκευή αποτελείται από ξύλινο φορέα στήριξης. Θα είναι τμηματική, πλήρως προδιαμορφωμένη στο εργοστάσιο και στην συνέχεια θα τοποθετηθεί στον χώρο του μουσείου ως ολοκληρωμένη κατασκευή. Όλες οι επί τόπου συνδέσεις θα γίνουν κοχλιωτές. Κάθε τμήμα θα αποτελείται από πλαίσιο με δοκούς, πάνω στο οποίο θα βιδωθεί με αφανή τρόπο η επιφάνεια της επικάλυψης.

Η στήριξη της κατασκευής είναι επιτοίχια και επιδαπέδια. Τα εξαρτήματα σύνδεσης της κατασκευής (βίδες, ροδέλες, παξιμάδια, αποστάτες κ.ά.) θα είναι από ανοξείδωτο ή γαλβανιζέ υλικό.

Η επικάλυψη της κατασκευής αποτελείται από υλικό MDF/ZF, πάχους 16 χιλ., όπου εφαρμόζεται ειδική επένδυση από ύφασμα, χρώματος αποχρώσεων RAL 3011, με παχύ πέλος, που επιτρέπει την δημιουργία ιχνών με το χέρι (σημμάτων, γραφής κλπ). Για τον καθορισμό της ακριβούς απόχρωσης και υφής του υφάσματος θα προηγηθεί δειγματισμός, κατά την διαδικασία της κατασκευής. Η εφαρμογή του υφάσματος θα γίνει στην επιφάνεια του MDF/ZF με τρόπο που θα εξασφαλίζει σταθερότητα και ομοιομορφία. Το ύφασμα θα πρέπει να είναι αντοχής, χωρίς αλλοιώσεις και αποχρωματισμούς με την πάροδο του χρόνου. Οι ραφές-ενώσεις των επί μέρους τεμαχίων, οφείλουν να είναι αφανείς.

Η κατασκευή διαθέτει οριζόντια σκοτία φωτισμού στο κάτω μέρος, όπου προσαρμόζονται γραμμικά οριζόντια φωτιστικά σώματα led, με δυνατότητα ρύθμισης της έντασης μέσω ροοστατών-dimmers (εύκολα προσβάσιμους σε αφανή σημεία της κατασκευής, εντός της σκοτίας). Για την εγκατάσταση των φωτιστικών σωμάτων, τα οποία δεν αποτελούν αντικείμενο του παρόντος διαγωνισμού, θα χρειαστεί συντονισμός με τον αντίστοιχο ανάδοχο, κατά την κατασκευή.

Ακολουθεί ο πίνακας των διαστασιολογήσεων με τις αντίστοιχες διευκρινήσεις / παρατηρήσεις.

ΚΑΤΑΚΟΡΥΦΗ ΕΠΙΦΑΝΕΙΑ ΣΥΝΟΔΕΥΤΙΚΟΥ ΕΚΘΕΣΙΑΚΟΥ ΥΛΙΚΟΥ "ΑΦΗΣΕ ΤΟ ΙΧΝΟΣ ΣΟΥ"						
α/α	ΔΙΑΣΤΑΣΕΙΣ (μ)			ΜΕ σκοτία φωτισμού	ΤΕΜΑΧΙΑ	ΠΑΡΑΤΗΡΗΣΕΙΣ
	Μ	Π	Υ			
<b>0</b>	<b>1</b>	17,50	0,10	2,20	•	1
<b>ΣΥΝΟΛΟ</b>						<b>1</b>

#### 2.2.4. Κατακόρυφη επιφάνεια συνοδευτικού εκθεσιακού υλικού «καθρέπτης»

Η κατακόρυφη επιφάνεια συνοδευτικού εκθεσιακού υλικού «καθρέπτης» (βλ. ΑΞ Κ\_05.Β, ΠΙΝ 05.Β & ΕΙΚ 09\_ΥΠ, ΕΙΚ 10\_ΥΠ ΚΑΤΑΛΟΓΩΝ II, III & IV) βρίσκεται στον χώρο του υπογείου στην ενότητα 7 Νέκυια.

Η κατασκευή αποτελείται από ξύλινο φορέα στήριξης. Θα είναι τμηματική, πλήρως προδιαμορφωμένη στο εργοστάσιο και στην συνέχεια θα τοποθετηθεί στον χώρο του μουσείου ως ολοκληρωμένη κατασκευή. Όλες οι επί τόπου συνδέσεις θα γίνουν κοχλιωτές. Κάθε τμήμα θα αποτελείται από πλαίσιο με δοκούς, πάνω στο οποίο θα βιδωθεί με αφανή τρόπο η επιφάνεια της επικάλυψης.

Η στήριξη της κατασκευής θα επιτοίχια και επιδαπέδια. Τα στηρίγματα καθώς και τα εξαρτήματα σύνδεσης των κατασκευών (βίδες, ροδέλες, παξιμάδια, αποστάτες κ.ά.) θα είναι από ανοξείδωτο υλικό ή γαλβανιζέ. Για την εξασφάλιση της οριζοντιότητας θα χρησιμοποιηθούν ρεγουλατόροι.

Η επικάλυψη της κατασκευής αποτελείται από υλικό MDF/ZF, πάχους 16 χιλ. Αποτελείται από επί μέρους κατακόρυφα τεμάχια, πλάτους περίπου 60 εκ. και ύψους 250 εκ., τοποθετημένα σε διαδοχικές κλίσεις 0°, 2°, 4° και 6° ως προς την οριζόντια. Στα επί μέρους αυτά τεμάχια εφαρμόζεται ειδική μεμβράνη με εφέ θαμπού καθρέπτη, σε όλες τις ορατές πλευρές των τεμαχίων αυτών. Για τον καθορισμό της ακριβούς απόχρωσης και υφής της μεμβράνης θα προηγηθεί δειγματισμός, κατά την διαδικασία της κατασκευής. Η εφαρμογή της μεμβράνης στην επιφάνεια του MDF / ZF θα γίνει με τρόπο που θα εξασφαλίζει σταθερότητα και ομοιομορφία. Η ποιότητα της μεμβράνης θα πρέπει να είναι αντοχής, χωρίς αλλοιώσεις και αποχρωματισμούς με την πάροδο του χρόνου. Δεν προβλέπονται ραφές-ενώσεις των επί μέρους τεμαχίων.

Η επιφάνεια επικάλυψης διαθέτει οριζόντια σκοτία φωτισμού στο κάτω μέρος, όπου προσαρμόζονται γραμμικά οριζόντια φωτιστικά σώματα led, με δυνατότητα ρύθμισης της έντασης μέσω ροοστατών-dimmers (εύκολα προσβάσιμους σε αφανή σημεία της κατασκευής, εντός της σκοτίας). Για την εγκατάσταση των φωτιστικών σωμάτων, τα οποία δεν αποτελούν αντικείμενο του παρόντος διαγωνισμού, θα χρειαστεί συντονισμός με τον αντίστοιχο ανάδοχο, κατά την κατασκευή.

Ακολουθεί ο πίνακας των διαστασιολογήσεων με τις αντίστοιχες διευκρινήσεις / παρατηρήσεις.

ΚΑΤΑΚΟΡΥΦΗ ΕΠΙΦΑΝΕΙΑ ΣΥΝΟΔΕΥΤΙΚΟΥ ΕΚΘΕΣΙΑΚΟΥ ΥΛΙΚΟΥ "ΚΑΘΡΕΠΤΗΣ"							
	α/α	ΔΙΑΣΤΑΣΕΙΣ (μ)			ΜΕ σκοτία φωτισμού	ΤΕΜΑΧΙΑ	ΠΑΡΑΤΗΡΗΣΕΙΣ
		Μ	Π	Υ			
<b>-1</b>	<b>1</b>	26,40	0,15	2,50	•	1	
	<b>ΣΥΝΟΛΟ</b>						<b>1</b>

### 2.3. Κατακόρυφες επιφάνειες χωρικού διαχωρισμού

Οι κατακόρυφες επιφάνειες χωρικού διαχωρισμού (βλ. ΑΞ Κ\_06, ΠΙΝ 06 & ΕΙΚ 11\_ΙΣ ΚΑΤΑΛΟΓΩΝ II, III & IV) βρίσκονται σε δυο σημεία της έκθεσης. Στην μια περίπτωση περιβάλλει και οριοθετεί την υποενοότητα οίκος στον χώρο του ισογείου και στην δεύτερη διαχωρίζει τις ενότητες 5 ένα καλλιτεχνικό κέντρο και 6 θεϊκοί διάλογοι στον χώρο του υπογείου.

Αποτελείται από ειδικό ύφασμα τύπου mesh ημιδιαφανές, που επιτρέπει την μερική οπτική επικοινωνία ανάμεσα στις θεματικές ενότητες, σε γκρι απόχρωση. Θα πρέπει να είναι αντοχής, χωρίς αποχρωματισμούς με την πάροδο του χρόνου. Για τον καθορισμό της ακριβούς απόχρωσης και υφής του υφάσματος θα προηγηθεί δειγματισμός, κατά την διαδικασία της κατασκευής. Το ύφασμα αποτελείται από κατακόρυφες λωρίδες, οι υποδιαίρεσεις των οποίων θα ορισθούν σύμφωνα με οδηγίες της επίβλεψης.

Το ύφασμα τεντώνεται σε δυο κατά μήκος οριζόντιες ανοξείδωτες μεταλλικές ράγες, πάνω και κάτω, διατομής U. Η κάτω ράγα στηρίζεται με αγκύρια στο δάπεδο, ενώ η πάνω ράγα αναρτάται με ντίζες από την οροφή. Τα στηρίγματα στο δάπεδο καθώς και τα εξαρτήματα σύνδεσης των κατασκευών (βίδες, ροδέλες, παξιμάδια, αποστάτες κ.ά.) θα είναι από ανοξείδωτο υλικό.

Στην επάνω ράγα προσαρμόζονται οριζόντια γραμμικά φωτιστικά σώματα led, με δυνατότητα ρύθμισης της έντασης μέσω ροοστατών-dimmers (εύκολα προσβάσιμους σε αφανή σημεία της κατασκευής). Για την εγκατάσταση των φωτιστικών σωμάτων, τα οποία δεν αποτελούν αντικείμενο του παρόντος διαγωνισμού, θα χρειαστεί συντονισμός με τον αντίστοιχο ανάδοχο, κατά την κατασκευή.

Ακολουθεί ο πίνακας των διαστασιολογήσεων με τις αντίστοιχες διευκρινήσεις / παρατηρήσεις.

ΚΑΤΑΚΟΡΥΦΕΣ ΕΠΙΦΑΝΕΙΕΣ ΧΩΡΙΚΟΥ ΔΙΑΧΩΡΙΣΜΟΥ						
		ΔΙΑΣΤΑΣΕΙΣ (μ)		ΜΕ ράγα φωτισμού	ΤΕΜΑΧΙΑ	ΠΑΡΑΤΗΡΗΣΕΙΣ
α/α		Μ	Υ			
<b>0</b>	<b>1</b>	36,00	2,70	•	1	επί μέρους μήκη: 14,50+5,30+5,30+1,85+ +7,20+1,85
	<b>2α</b>	2,10	2,40	•	2	
<b>-1</b>	<b>2β</b>	3,00	2,40	•	1	
	<b>ΣΥΝΟΛΟ</b>					<b>4</b>

## 2.4. Γενικές προδιαγραφές

Οι παραπάνω κατασκευές πρέπει να πραγματοποιούνται με κατασκευαστικές αρχές και υλικά που εγγυώνται την άριστη διατήρηση των αντικειμένων, την ασφάλειά τους, την καλύτερη ορατότητα για τους επισκέπτες, ευκολία στη χρήση από το προσωπικό του μουσείου, κλπ.

Για να εξασφαλιστεί η διατήρηση των αντικειμένων την απουσία των ρύπων στον εσωτερικό εκθεσιακό χώρο και ειδικότερα εκείνα που εκπέμπονται από τα χρησιμοποιούμενα υλικά. Για το λόγο αυτό θα πρέπει να χρησιμοποιούνται αδρανή υλικά που να μην εκπέμπουν αέρια, όπως το αστάλι βερνικωμένο με εποξειδικές σκόνες φούρνου και ξυλεία MDF κατηγορίας ZF. Σε όσες εκθεσιακές κατασκευές υπάρχει μεταλλικός φέρων οργανισμός θα είναι από χαλυβδοέλασμα και θα επενδυθεί από MDF / ZF ή τύπου corian. Οι ορατές επιφάνειες του μεταλλικού φέροντος οργανισμού, θα είναι χρωματισμένες περιμετρικά με χρώμα. Η έγκριση των ειδικών χρωματικών αποχρώσεων και οι υφές των υλικών θα γίνουν από την ΕΦΑΑΡΓ και την Επιτροπή Παρακολούθησης του έργου.

2. Οι ακριβείς διαστάσεις των εκθεσιακών κατασκευών και η θέση τους στο χώρο θα προκύψουν από τα κατασκευαστικά σχέδια που θα συντάξει ο ανάδοχος προμηθευτής, ο οποίος έχει ολόκληρη την ευθύνη για την σωστή ένταξη τους στους υφιστάμενους χώρους. Οι διαστάσεις θα ελεγχθούν από την Επιτροπή Παρακολούθησης της Αναθέτουσας Αρχής του έργου.

3. Στις σκοτίες φωτισμού των εκθεσιακών κατασκευών τοποθετούνται τα φωτιστικά συστήματα φωτισμού, όπου αυτά απαιτούνται. Οι οπές διέλευσης των ως άνω εξαρτημάτων οφείλουν να είναι αφανείς. Τα φωτιστικά σώματα led έχουν δυνατότητα ρύθμισης της έντασης μέσω ροοστατών-dimmers (εύκολα προσβάσιμους σε αφανή σημεία της κατασκευής, εντός της σκοτίας). Για την εγκατάσταση των φωτιστικών σωμάτων, τα οποία δεν αποτελούν αντικείμενο του παρόντος διαγωνισμού, θα χρειαστεί συντονισμός με τον αντίστοιχο ανάδοχο, κατά την κατασκευή.

4. Οι εκθεσιακές κατασκευές αποτελούν ενιαίες και αυτόνομες κατασκευές που θα προσαρμοσθούν σε μεταλλικό σκελετό, σύμφωνα με τα κατασκευαστικά σχέδια του αναδόχου προμηθευτή.

5. Οι εκθεσιακές κατασκευές και εξοπλισμός αποτελούν ενιαίο σύνολο προσφοράς και οφείλουν να ανταποκρίνονται σε όλες τις απαιτήσεις κατασκευαστικής αρτιότητας, αντοχής, καθώς και υψηλής αισθητικής ποιότητας, σύμφωνα με τις παρακάτω προδιαγραφές.

6. Όλα τα υλικά που θα χρησιμοποιηθούν για την κατασκευή των εκθεσιακών κατασκευών, θα είναι άριστης ποιότητας και αντοχής.

### 2.4.1. Μεταλλικός σκελετός εκθεσιακών κατασκευών

Ο μεταλλικός σκελετός είναι από στοιχεία χάλυβα κατηγορίας St37 άριστης ποιότητας και αντοχής και θα δεχθούν ηλεκτροστατική βαφή. Οι συγκολλήσεις των μεταλλικών μερών θα είναι TIG και θα παρουσιάζονται απολύτως λειασμένες. Δε θα γίνουν αποδεκτές στρεβλώσεις μεταλλικών πλαισίων.

Βιομηχανοποιημένα προϊόντα, όπως βίδες, ντίζες θα φέρουν χαρακτηριστικά που να μην αλλοιώνουν την γεωμετρία και την γενικότερη αισθητική των κατασκευών, όπως περιγράφονται

στα σχέδια της μελέτης. Οι διατομές των μεταλλικών στοιχείων της φέρουσας κατασκευής καθώς και οι συνδέσεις των επί μέρους στοιχείων μεταξύ τους θα οριστούν στα κατασκευαστικά σχέδια του κατασκευαστή. Στη συναρμολόγηση, όπου υπάρχει συγκόλληση, πρέπει να είναι άριστη για να αποφεύγονται οι κάμψεις του σκελετού. Οι βάσεις των φερουσών μεταλλικών κατασκευών φέρουν ρεγουλατόρους βαρέως τύπου.

Για τις στηρίξεις χρησιμοποιούνται χημική βλήτρωση αναγνωρισμένου κατασκευαστή.

Η φέρουσα κατασκευή θα είναι βαμμένη με ηλεκτροστατική βαφή. Το χρώμα θα αντιστοιχεί σε πίνακα RAL (ή NCS).

Η προσαρμογή των φορέων των εκθεσιακών κατασκευών στο χώρο και η εγκατάστασή τους θα γίνει από τον ανάδοχο προμηθευτή επί τόπου του έργου και θα ελέγχονται από την Επιτροπή Παρακολούθησης της Αναθέτουσας Αρχής.

#### **2.4.2. Ξύλινος σκελετός εκθεσιακών κατασκευών**

Τα ξύλινα στοιχεία του φορέα-σκελετού στήριξης, είναι από MDF-ZF και λευκή ξυλεία μασίφ. Πρέπει να είναι ευθύγραμμο και στεγνά και να προστατεύονται κατάλληλα από παράσιτα, μύκητες και υγρασία. Οι διατομές, οι διαστάσεις και οι διατάξεις οφείλουν να εξυπηρετούν τον σχεδιασμό. Όλες οι επιφάνειες θα έχουν άριστη κατεργασία και λείανση. Χρησιμοποιούνται εξαρτήματα σύνδεσης των κατασκευών (βίδες, ροδέλες, παξιμάδια, αποστάτες κ.ά.) από ανοξείδωτο υλικό ή γαλβανιζέ, τα οποία κατά τη στερέωση των επιφανειών επικάλυψης δεν επιτρέπεται να εξέχουν από την επιφάνεια.

Οι συγκολλήσεις θα γίνονται με συγκολλητικό μέσο, ψυχράς συγκόλλησης, σύμφωνα με τα πρότυπα EN 204 D3 και επιπροσθέτως, ενδεχομένως με αφανείς καβύλιες. Οι συναρμογές των ξύλινων επιφανειών θα γίνονται, είτε σε απόλυτη επαφή, χωρίς τριχοειδείς ρηγματώδεις ή με την παρεμβολή κατακόρυφης ή κατά περίπτωση οριζόντιας σκοτίας, σταθερού πλάτους σε όλη της την έκταση, όπως θα υποδειχθεί από την αναθέτουσα αρχή και θα συμφωνηθεί εκ των προτέρων με τον ανάδοχο του έργου. Όπου προβλέπεται από τη μελέτη ή ζητηθεί, σκοτία αυτή θα είναι σταθερή σε εύρος σε όλο της το μήκος και δε θα υπερβαίνει τα 8 χιλιοστά.

#### **2.4.3. Επένδυση με μορισσανίδα εκθεσιακών κατασκευών**

Ο τύπος ξυλείας που χρησιμοποιείται είναι το MDF κατηγορίας ZF (δηλ. Zero added Formaldehyde, και με ποσοστό Φορμαλδεΐδης μικρότερο από 2,0mg / 100g, βάση της μεθόδου EN 120). Όλες οι επιφάνειες θα έχουν άριστη κατεργασία και λείανση. Οι ενώσεις τους θα υλοποιηθούν στις 45°, χωρίς βίδες και καρφιά, αλλά με το συγκολλητικό μέσο, ψυχράς συγκόλλησης, σύμφωνα με τα πρότυπα EN 204 D3 / D4 και επιπροσθέτως, ενδεχομένως με αφανείς καβύλιες και με άριστη λείανση στις τομές τους. Η τελική επιφάνεια των MDF-ZF φέρει μονωτικό επίχρισμα, μη τοξικό, για παντελή αποκλεισμό έκλυσης φορμαλδεΐδης-υγρασίας.

#### **2.4.4. Επένδυση τύπου corian εκθεσιακών κατασκευών**

Για την επένδυση των εκθεσιακών κατασκευών θα χρησιμοποιηθεί επίσης υλικό τύπου CORIAN (συμπαγές μη πορώδες υλικό με ομογενή σύσταση), (όχι ακρυλικά φύλλα), άριστης ποιότητας, μη τοξικής με άριστη λείανση των επιφανειών και αφανείς ενώσεις. Έχει την δυνατότητα επιδιόρθωσης επιφανειακών αμυχών ή άλλων τραυματισμών.

#### **2.4.5. Υφάσματα**

1. Το ύφασμα που επικαλύπτει την κατασκευή «άφησε το ίχνος σου» είναι άριστης ποιότητας, με σταθερή ύφανση, είναι ανθεκτικό στην υγρασία, βραδυφλεγές και εύκολο στον καθαρισμό, χρώματος αποχρώσεων RAL 3011, χωρίς αποχρωματισμούς με την πάροδο του χρόνου. Διαθέτει

ικανό βάρος και παχύ πέλος, που επιτρέπει την δημιουργία ιχνών με το χέρι (σχημάτων, γραφής κλπ), χωρίς να παραμορφώνεται και να χάνει την πυκνότητα και την σταθερότητά του.

2. Το ύφασμα τύπου mesh (δίχτυ) των επιφανειών διαχωρισμού είναι αρίστης ποιότητας, με σταθερή ύφανση, είναι ανθεκτικό στην υγρασία, βραδυφλεγές και εύκολο στον καθαρισμό, χρώματος γκρι χωρίς αποχρωματισμούς με την πάροδο του χρόνου. Διαθέτει ικανό βάρος, που επιτρέπει την χωρίς παραμορφώσεις σταθερότητά του, καθώς και την μερική οπτική επικοινωνία δια μέσου αυτού.

#### 2.4.6. Βαφές

α) Μεταλλικά μέρη.

Τα μεταλλικά μέρη θα υποστούν την κατάλληλη επεξεργασία, ώστε να δεχθούν ηλεκτροστατικές βαφές, στις αποχρώσεις και την υφή που θα υποδειχθούν. Όπου χρησιμοποιηθεί ηλεκτροστατική βαφή θα είναι σύμφωνα με το πρότυπο DIN 50939 και DIN 55990/3, EN ISO 2409, EN ISO 1519.

β) Ξύλινα μέρη.

Τα ξύλινα μέρη θα βαφούν με υδατοδιαλυτές βαφές, σύμφωνα με τις παρακάτω ιδιότητες:

- Ριπολίνες υδατοδιαλυτές
- Ανθεκτικό κατά DIN EN 13300 / σύμφωνα με Κλάση 1,
- Ανθεκτικό κατά DIN 53 778, και Κατάλληλο κατά DIN EN 71-3

Οι χρωματισμοί των μεταλλικών και ξύλινων μερών των κατασκευών, ως προς την απόχρωση RAL ή NCS και υφή MAT ή SATINE θα καθοριστεί έπειτα από δειγματισμό. Συγκεκριμένα, ο Ανάδοχος προμηθευτής καταθέτει στη φάση των κατασκευαστικών σχεδίων δείγματα διαστάσεων 40X40 με το τελικό χρώμα επιλογής (αντιστοιχία σε RAL ή NCS) και αφού γίνουν οι σχετικές δοκιμές σε πραγματικό περιβάλλον (φωτισμός κλπ.) θα επιλέγεται το τελικό χρώμα. Ο προμηθευτής θα πρέπει να εγγυηθεί για την αποφυγή χρωματικών αποκλίσεων μεταξύ των διαφορετικών υλικών, ώστε να εξασφαλίζεται η ενιαία χρωματική απόχρωση (αντιστοιχία σε RAL ή NCS).

Οι αντίστοιχες αποχρώσεις των λευκών και γκρι επιφανειών των διαφορετικών υλικών (MDF και τύπου Corian) οφείλουν να ταυτίζονται όσο το δυνατόν περισσότερο.

#### 2.4.7. Φωτισμός εκθεσιακών κατασκευών

Οι κατασκευές διαθέτουν ενίοτε οριζόντιες και κατακόρυφες σκοτίες φωτισμού. Στις σκοτίες φωτισμού προσαρμόζονται γραμμικά φωτιστικά σώματα led, με δυνατότητα ρύθμισης της έντασης μέσω ροοστατών-dimmers (εύκολα προσβάσιμους σε αφανή σημεία της κατασκευής, εντός της σκοτίας). Για την εγκατάσταση των φωτιστικών σωμάτων, τα οποία δεν αποτελούν αντικείμενο του παρόντος διαγωνισμού, θα χρειαστεί συντονισμός με τον αντίστοιχο ανάδοχο, κατά την κατασκευή.

#### 2.4.8. Συγκολλήσεις

##### MDF με MDF:

Κόλλα ξύλου κρύας συγκόλλησης, που θα είναι σύμφωνη με τα πρότυπα: EN 204 D3 και D4, Water Resistance Requirement: DIN 14257, Heat Resistance Watt: 91.

##### Corian με Corian:

Με τις ειδικές κόλλες για Corian, που ουσιαστικά θα είναι από το ίδιο υλικό και θα είναι στο ίδιο ακριβώς χρώμα με το Corian.

#### Μέταλλο με μέταλλο

Όλες οι κολλήσεις των μετάλλων θα είναι άψογες. Θα πραγματοποιούνται με συγκόλληση tig και θα παρουσιάζονται απολύτως λειασμένες. Δεν θα υπάρχουν στρεβλώσεις πουθενά.

#### Μέταλλο με MDF, σύμφωνα με τα πρότυπα:

Category 1, DIN 18545 Gr. E, ISO 11600F & G25LM

CTM364C Extrusion rate g/minute 170

CTM97B Specific gravity 1.02

ISO 37/DIN 53 504 (2mm thickness S2 dumbbells):

CTM137A Mod100% MPa 0.35

CTM99 Hardness (Shore A) 20

CTM137A Tensile break MPa 1.6

CTM137A Elongation at break 500%

ISO8339/DIN28339 (12x12x50mm size technically approved joint):

ISO7389 Elastic recovery % >90

ISO11600 Joint movement capability %  $\pm 25$

NF P85507 Tensile break MPa 0.55

NF P85507 Elongation at break 300%

NF P85507 Mod100% MPa 0.38

#### **2.4.9. Πακτώσεις σε δάπεδα και τοίχους:**

Οι πακτώσεις σε δάπεδα και τοίχους, θα πραγματοποιούνται με χημική βλήτρωση ρητίνης, με δυνατότητα στερέωσης χωρίς μηχανική εκτόνωση. Με αντοχή σε φορτίο εφελκυσμού στα: 10 Nrec [kN] σε M12.

#### **2.4.10. Απαιτούμενα πιστοποιητικά**

1. Πιστοποιητικό των Διαγωνιζόμενων, με βάση το πρότυπο: EN ISO 9001:2015 και Πιστοποιητικό με βάση το πρότυπο EN ISO 14001:2015, από ανεξάρτητο φορέα πιστοποίησης, διαπιστευμένο από τον ΕΣΥΔ ή από Ισοδύναμο Οργανισμό. Το πεδίο εφαρμογής της πιστοποίησής, θα πρέπει επί ποινή αποκλεισμού να καλύπτει το Αντικείμενο της Σύμβασης, ήτοι την κατασκευή μουσειακών κατασκευών και εκθεσιακών χώρων.

2. Πιστοποιητικό από ανεξάρτητο φορέα πιστοποίησης, για μηδενικές εκπομπές ουσιών ξύλινης κατασκευής.

3. Με την τεχνική Προσφορά θα γίνει πλήρης περιγραφή της διαδικασίας σχεδιασμού, οργάνωσης και υλοποίησης των μουσειακών ιδιοκατασκευών με αναφορά στην μονάδα κατασκευής, στο προσωπικό και τον εξοπλισμό που θα χρησιμοποιηθεί, καθώς και στην διαδικασία ποιοτικής εποπτείας κατά την διάρκεια της κατασκευής και εγκατάστασης των μουσειακών κατασκευών στο κτίριο του Μουσείου. Μπορούν να υποβληθούν φωτογραφίες από τις εγκαταστάσεις που θα χρησιμοποιηθούν καθώς και περιγραφή των εφαρμοζόμενων διαδικασιών ελέγχου ποιότητας σύμφωνα με το σύστημα ποιοτικού ελέγχου που οφείλει να διαθέτει ο διαγωνιζόμενος.

Τα ανωτέρω πιστοποιητικά θα κατατεθούν από τους συμμετέχοντες, στον φάκελο της προσφοράς τους.

#### **2.4.11. Παράδοση των εκθεσιακών κατασκευών – εγκατάσταση – συντήρηση.**

Κατά την εγκατάσταση των εκθεσιακών κατασκευών στο Μουσείο ο ανάδοχος θα διαθέτει πλήρως οργανωμένο και τεχνικά εξοπλισμένο συνεργείο τοποθέτησης. Η οριστική παράδοση και

παραλαβή των εκθεσιακών κατασκευών μπορεί να γίνει μόνον εφόσον, έχουν τεθεί σε πλήρη λειτουργία ολοκληρωμένες.

Κατά την παράδοση θα πρέπει να επιδοθούν στην Αναθέτουσα Αρχή πλήρεις γραπτές οδηγίες για την ορθή και ασφαλή χρήση όλων των υπό προμήθεια κατασκευών, καθώς και σχετική εκπαίδευση του προσωπικού του Μουσείου.

#### **2.4.12. Σημαντικές επισημάνσεις και παρατηρήσεις.**

**1.** Ο ανάδοχος του παρόντα Διαγωνισμού, θα πρέπει να συνεργαστεί με τον αντίστοιχο ανάδοχο του Δημόσιου Διαγωνισμού για την υλοποίηση του υποέργου «Προμήθεια και εγκατάσταση προθηκών».

Συνεπώς, κατά την διαδικασία της κατασκευής των υπό προμήθεια και εγκατάσταση κατασκευών, είναι απαραίτητος ο συντονισμός των εργασιών (μετρήσεων, σχεδιασμού και υπολογισμού διαστάσεων, κλπ) με αυτές της κατασκευής των προθηκών.

**2.** Ο ανάδοχος του παρόντα Διαγωνισμού, θα πρέπει να συνεργαστεί με τον αντίστοιχο ανάδοχο του Δημόσιου Διαγωνισμού για την «Προμήθεια και εγκατάσταση φωτισμού» κατά την διαδικασία της κατασκευής, ώστε να εξασφαλισθεί η εν λόγω εγκατάσταση του φωτισμού, όπου προβλέπεται.



## ΚΑΤΑΛΟΓΟΣ Ι \_ ΣΧΕΔΙΑ ΚΛΙΜΑΚΑΣ 1/50, 1/20

α/α	ΘΕΜΑ ΣΧΕΔΙΟΥ	ΑΡΙΘΜΟΣ ΣΧΕΔΙΟΥ	ΚΛΙΜΑΚΑ
1	ΙΣΟΓΕΙΟ   ΚΑΤΟΨΗ	M_K.01	1/50
2	ΥΠΟΓΕΙΟ   ΚΑΤΟΨΗ	M_K.02	1/50
3	ΥΠΟΓΕΙΟ   ΤΟΜΗ 7-7 ΑΝΑΠΤΥΓΜΑΤΑ ΕΚΘΕΣΙΑΚΩΝ ΕΝΟΤΗΤΩΝ 7.2 & 7.4	M_T.ΥΠ07	1/50 1/20
4	ΟΡΟΦΟΣ   ΚΑΤΟΨΗ	M_K.03	1/50
5	ΟΡΟΦΟΣ   ΤΟΜΗ 4-4 ΑΝΑΠΤΥΓΜΑΤΑ ΕΚΘΕΣΙΑΚΩΝ ΕΝΟΤΗΤΩΝ 9.1, 9.2 & 9.4	M_T.ΟΡ04	1/20

## ΚΑΤΑΛΟΓΟΣ ΙΙ \_ ΑΞΟΝΟΜΕΤΡΙΚΑ

α/α	ΘΕΜΑ ΣΧΕΔΙΟΥ	ΑΡΙΘΜΟΣ ΣΧΕΔΙΟΥ
1	ΒΑΘΡΑ ΟΡΙΖΟΝΤΙΑ	ΑΞ Κ_01
2	ΒΑΘΡΑ ΟΡΙΖΟΝΤΙΑ ΓΙΑ ΤΗΝ ΕΚΘΕΣΗ ΓΛΥΠΤΩΝ	ΑΞ Κ_01.A
3	ΒΑΘΡΑ ΤΥΠΟΥ «ΤΡΑΠΕΖΙ»	ΑΞ Κ_02
4	ΒΑΘΡΟ ΤΥΠΟΥ «ΤΡΑΠΕΖΙ» νο 1	ΑΞ Κ_02-A
5	ΒΑΘΡΟ ΤΥΠΟΥ «ΤΡΑΠΕΖΙ» νο 2	ΑΞ Κ_02-B
6	ΒΑΘΡΟ ΤΥΠΟΥ «ΤΡΑΠΕΖΙ» νο 3	ΑΞ Κ_02-Γ
7	ΚΑΤΑΚΟΡΥΦΕΣ ΕΠΙΦΑΝΕΙΕΣ ΜΕ ΑΝΑΡΤΗΣΗ ΕΚΘΕΜΑΤΩΝ	ΑΞ Κ_03
8	ΚΑΤΑΚΟΡΥΦΕΣ ΕΠΙΦΑΝΕΙΕΣ ΜΕ ΕΝΣΩΜΑΤΩΣΗ ΠΡΟΘΗΚΩΝ & ΨΗΦΙΑΚΟΥ ΕΞΟΠΛΙΣΜΟΥ	ΑΞ Κ_04
9	ΚΑΤΑΚΟΡΥΦΗ ΕΠΙΦΑΝΕΙΑ ΣΥΝΟΔΕΥΤΙΚΟΥ ΕΚΘΕΣΙΑΚΟΥ ΥΛΙΚΟΥ "ΑΦΗΣΕ ΤΟ ΙΧΝΟΣ ΣΟΥ"	ΑΞ Κ_05.A
10	ΚΑΤΑΚΟΡΥΦΗ ΕΠΙΦΑΝΕΙΑ ΣΥΝΟΔΕΥΤΙΚΟΥ ΕΚΘΕΣΙΑΚΟΥ ΥΛΙΚΟΥ "ΚΑΘΡΕΠΤΗΣ"	ΑΞ Κ_05.B
11	ΚΑΤΑΚΟΡΥΦΗ ΕΠΙΦΑΝΕΙΑ ΧΩΡΙΚΟΥ ΔΙΑΧΩΡΙΣΜΟΥ (ΠΑΝΙ) "ΟΙΚΟΣ"	ΑΞ Κ_06

### ΚΑΤΑΛΟΓΟΣ ΙΙΙ \_ ΛΕΠΤΟΜΕΡΕΙΕΣ ΚΛΙΜΑΚΑΣ 1/20

α/α	ΘΕΜΑ ΣΧΕΔΙΟΥ	ΑΡΙΘΜΟΣ ΣΧΕΔΙΟΥ	ΚΛΙΜΑΚΑ
1	ΒΑΘΡΑ ΟΡΙΖΟΝΤΙΑ	ΠΙΝ 01	1/20
	ΒΑΘΡΑ ΟΡΙΖΟΝΤΙΑ + ΕΝΣΩΜΑΤΩΣΗ ΓΛΥΠΤΩΝ ΚΛΠ	ΠΙΝ 01.Α	1/20
2	ΒΑΘΡΑ ΤΥΠΟΥ «ΤΡΑΠΕΖΙ»	ΠΙΝ 02	1/20
3	ΚΑΤΑΚΟΡΥΦΕΣ ΕΠΙΦΑΝΕΙΕΣ ΜΕ ΑΝΑΡΤΗΣΗ ΕΚΘΕΜΑΤΩΝ	ΠΙΝ 03	1/20
	ΚΑΤΑΚΟΡΥΦΕΣ ΕΠΙΦΑΝΕΙΕΣ ΜΕ ΕΝΣΩΜΑΤΩΣΗ ΠΡΟΘΗΚΩΝ & ΨΗΦΙΑΚΟΥ ΕΞΟΠΛΙΣΜΟΥ	ΠΙΝ 04	1/20
4	ΚΑΤΑΚΟΡΥΦΗ ΕΠΙΦΑΝΕΙΑ ΣΥΝΟΔΕΥΤΙΚΟΥ ΕΚΘΕΣΙΑΚΟΥ ΥΛΙΚΟΥ "ΑΦΗΣΕ ΤΟ ΙΧΝΟΣ ΣΟΥ"	ΠΙΝ 05.Α	1/20
	ΚΑΤΑΚΟΡΥΦΗ ΕΠΙΦΑΝΕΙΑ ΣΥΝΟΔΕΥΤΙΚΟΥ ΕΚΘΕΣΙΑΚΟΥ ΥΛΙΚΟΥ "ΚΑΘΡΕΠΤΗΣ"	ΠΙΝ 05.Β	1/20
5	ΚΑΤΑΚΟΡΥΦΗ ΕΠΙΦΑΝΕΙΑ ΧΩΡΙΚΟΥ ΔΙΑΧΩΡΙΣΜΟΥ (ΠΑΝΙ) "ΟΙΚΟΣ"	ΠΙΝ 06	1/20

### ΚΑΤΑΛΟΓΟΣ ΙV \_ ΕΙΚΟΝΕΣ ΦΩΤΟΡΕΑΛΙΣΤΙΚΗΣ ΑΠΕΙΚΟΝΙΣΗΣ

α/α	ΘΕΜΑ ΕΙΚΟΝΑΣ	ΑΡΙΘΜΟΣ ΕΙΚΟΝΑΣ
1	ΒΑΘΡΑ ΟΡΙΖΟΝΤΙΑ	ΕΙΚ 07_ΙΣ
	ΒΑΘΡΑ ΟΡΙΖΟΝΤΙΑ_ΑΡ. 26	ΕΙΚ 13_ΥΠ
	ΒΑΘΡΑ ΟΡΙΖΟΝΤΙΑ_ΑΡ. 32	ΕΙΚ 02_ΟΡ
2	ΒΑΘΡΑ ΟΡΙΖΟΝΤΙΑ + ΕΝΣΩΜΑΤΩΣΗ ΓΛΥΠΤΩΝ ΚΛΠ	ΕΙΚ 09_ΥΠ, ΕΙΚ 05_ΥΠ
3	ΒΑΘΡΑ ΤΥΠΟΥ «ΤΡΑΠΕΖΙ»	ΕΙΚ 10_ΙΣ
4	ΚΑΤΑΚΟΡΥΦΕΣ ΕΠΙΦΑΝΕΙΕΣ ΜΕ ΑΝΑΡΤΗΣΗ ΕΚΘΕΜΑΤΩΝ	ΕΙΚ 01_ΥΠ
5	ΚΑΤΑΚΟΡΥΦΕΣ ΕΠΙΦΑΝΕΙΕΣ ΜΕ ΕΝΣΩΜΑΤΩΣΗ ΠΡΟΘΗΚΩΝ & ΨΗΦΙΑΚΟΥ ΕΞΟΠΛΙΣΜΟΥ	ΕΙΚ 01_ΥΠ
6	ΚΑΤΑΚΟΡΥΦΗ ΕΠΙΦΑΝΕΙΑ ΣΥΝΟΔΕΥΤΙΚΟΥ ΕΚΘΕΣΙΑΚΟΥ ΥΛΙΚΟΥ "ΑΦΗΣΕ ΤΟ ΙΧΝΟΣ ΣΟΥ"	ΕΙΚ 04_ΙΣ, ΕΙΚ 08_ΙΣ
	ΚΑΤΑΚΟΡΥΦΗ ΕΠΙΦΑΝΕΙΑ ΣΥΝΟΔΕΥΤΙΚΟΥ ΕΚΘΕΣΙΑΚΟΥ ΥΛΙΚΟΥ "ΚΑΘΡΕΠΤΗΣ"	ΕΙΚ 09_ΥΠ, ΕΙΚ 10_ΥΠ
7	ΚΑΤΑΚΟΡΥΦΗ ΕΠΙΦΑΝΕΙΑ ΧΩΡΙΚΟΥ ΔΙΑΧΩΡΙΣΜΟΥ (ΠΑΝΙ) "ΟΙΚΟΣ"	ΕΙΚ 11_ΙΣ

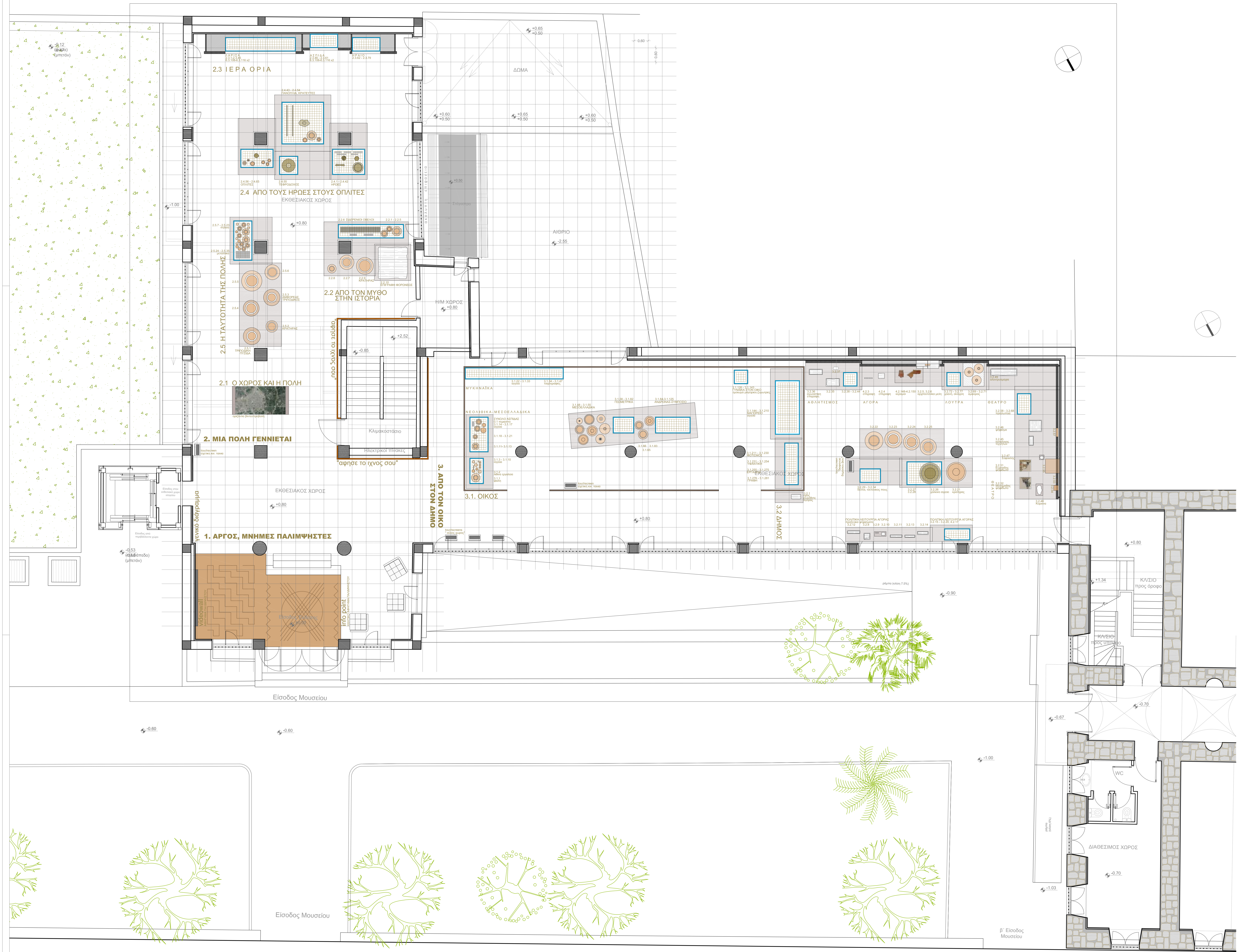

αναθέτουσα αρχή			
ΕΦΟΡΕΙΑ ΑΡΧΑΙΟΤΗΤΩΝ ΑΡΓΟΛΙΑΣ			
έργο			
"ΕΚΣΥΓΧΡΟΝΙΣΜΟΣ ΑΡΧΑΙΟΛΟΓΙΚΟΥ ΜΟΥΣΕΙΟΥ ΑΡΓΟΥΣ"			
υπόεργο			
"ΣΥΝΤΑΞΗ ΜΕΛΕΤΩΝ ΚΑΙ ΕΡΓΑΣΙΕΣ ΠΡΟΕΤΟΜΑΣΙΑΣ ΝΕΑΣ ΕΚΘΕΣΗΣ ΑΡΧΑΙΟΛΟΓΙΚΟΥ ΜΟΥΣΕΙΟΥ ΑΡΓΟΥΣ"			
ΜΟΝΟΜΕΤΡΟΦΟΡΗ ΜΕΛΕΤΗ			
ΜΟΝΟΜΕΤΡΟΦΟΡΗ ΜΕΛΕΤΗ			
ΕΠΙΒΛΕΨΗ ΜΕΛΕΤΗΣ			
αναπληρωτής επικεφαλής			
ΤΗΣΜ ΕΒΑΑΡ			
ΥΠΕΥΘΥΝΟΣ ΕΠΙΒΛΕΨΗΣ			
αποστολή/ΥΠΕΥΘΥΝΟΣ			
Διεύθυνση ΕΒΑΑΡ			
ΚΑΤΟΨΗ ΙΣΟΓΕΙΟΥ			
θέμα σχεδίου			
1	ΜΟΥΣΕΙΟΓΡΑΦΙΚΗ	ΜΑΡΤΙΟΣ 2022	1/50
αναθεωρητική	σφύρα μελέτης	χρόνος μελέτης	κλίμακα
<b>M. K.01</b>			
αριθμός σχεδίου			
Ο ΣΥΝΤΑΞΑΣ			
ΕΓΚΡΙΣΕΙΣ			

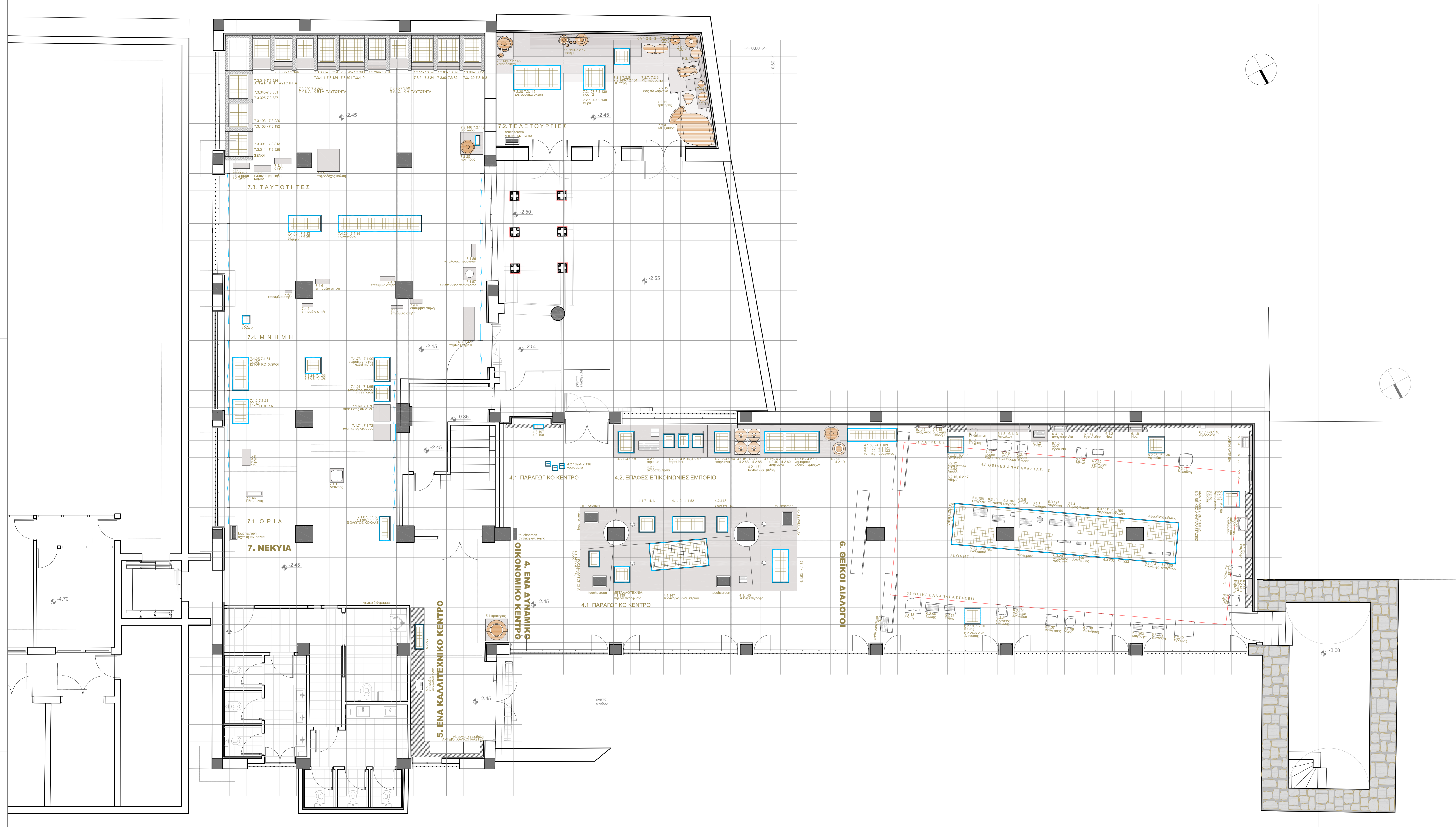

αναθέτουσα αρχή  
ΕΦΟΡΕΙΑ ΑΡΧΑΙΟΤΗΤΩΝ ΑΡΓΟΛΙΑΣ

Έργο  
"ΕΚΣΥΓΧΡΟΝΙΣΜΟΣ ΑΡΧΑΙΟΛΟΓΙΚΟΥ ΜΟΥΣΕΙΟΥ ΑΡΓΟΥΣ"

υπόγραφοι  
"ΣΥΝΤΑΞΗ ΜΕΛΕΤΩΝ ΚΑΙ ΕΡΓΑΣΙΕΣ ΠΡΟΕΤΟΙΜΑΣΙΑΣ  
ΝΕΑΣ ΕΚΘΕΣΗΣ ΑΡΧΑΙΟΛΟΓΙΚΟΥ ΜΟΥΣΕΙΟΥ ΑΡΓΟΥΣ"

ΜΟΥΣΕΙΟΓΡΑΦΙΚΗ ΜΕΛΕΤΗ  
ΑΡΧΙΤΕΚΤΟΝΙΚΗ  
ΕΠΙΒΛΕΨΗ ΜΕΛΕΤΩΝ  
ΕΠΙΒΛΕΨΗ ΕΡΓΑΣΙΩΝ  
ΑΝΤΙΚΑΤΑΣΤΑΣΗ ΚΑΙ ΜΕΤΑΦΟΡΑ  
ΕΡΓΑΣΙΩΝ ΕΡΓΑΣΙΑΣ  
ΕΡΓΑΣΙΩΝ ΕΡΓΑΣΙΑΣ  
ΕΡΓΑΣΙΩΝ ΕΡΓΑΣΙΑΣ

ΚΑΤΩΦΗ ΥΠΟΓΕΙΟΥ  
θίμα σχεδίου

1 αναθεώρηση	ΜΟΥΣΕΙΟΓΡΑΦΙΚΗ στάδιο μελέτης	ΜΑΡΤΙΟΣ 2022 χρόνος μελέτης	1/50 κλίμακα
-----------------	----------------------------------	--------------------------------	-----------------

M\_K.02  
αριθμός σχεδίου

Ο ΣΥΝΤΑΞΑΣ

ΕΓΚΡΙΣΕΙΣ

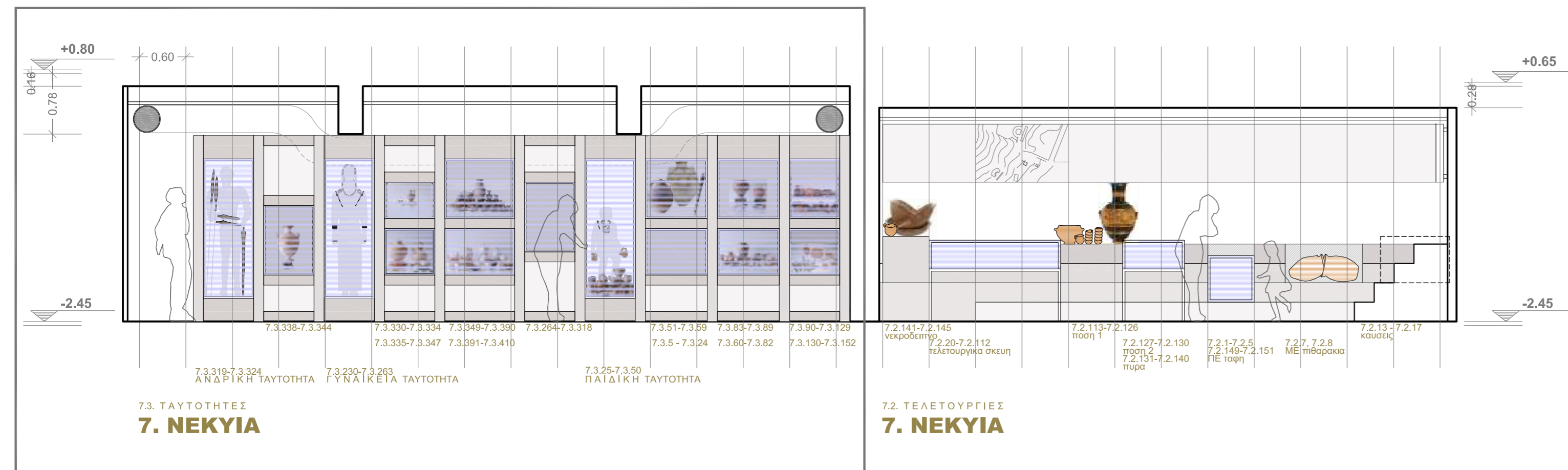

κλ. 1/50

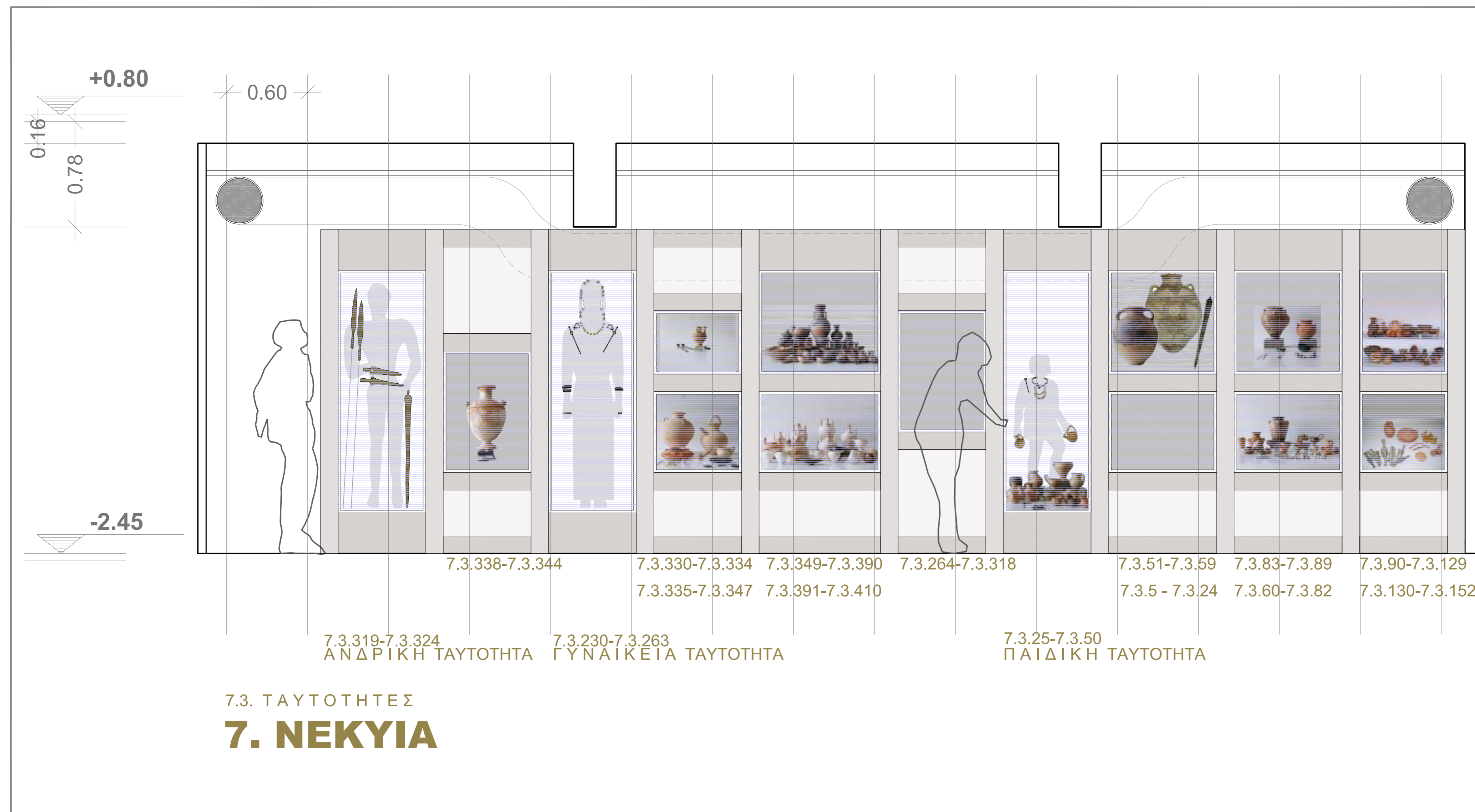
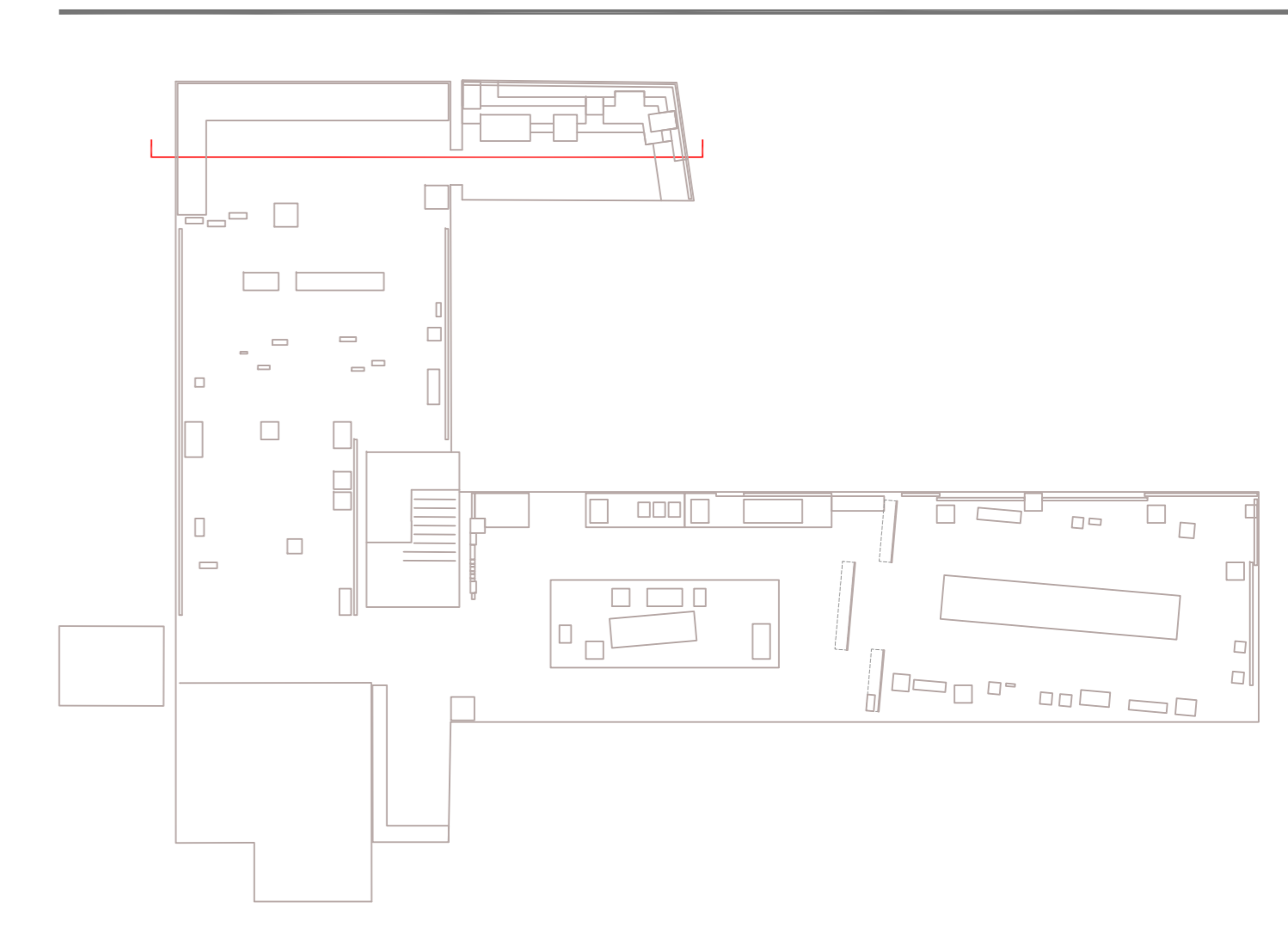

κλ. 1/20

αναθέτουσα αρχή:  
ΕΦΟΡΕΙΑ ΑΡΧΑΙΟΤΗΤΩΝ ΑΡΓΟΛΙΔΑΣ

έργο:  
"ΕΚΣΥΓΧΡΟΝΙΣΜΟΣ ΑΡΧΑΙΟΛΟΓΙΚΟΥ ΜΟΥΣΕΙΟΥ ΑΡΓΟΥΣ"

υπόεργο Β:  
"ΣΥΝΤΑΞΗ ΜΕΛΕΤΩΝ ΚΑΙ ΕΡΓΑΣΙΕΣ ΠΡΟΕΤΟΙΜΑΣΙΑΣ  
ΝΕΑΣ ΕΚΘΕΣΗΣ ΑΡΧΑΙΟΛΟΓΙΚΟΥ ΜΟΥΣΕΙΟΥ ΑΡΓΟΥΣ"

μουσειογραφική μελέτη:  
μαρία ΚΕΧΡΙΝΙΩΤΗ  
αρχιτέκτονας/ΜΗΧ

επίβλεψη μελέτης:  
ευαγγελία ΠΑΠΠΗ  
αναπληρώτρια ελλείποντος προϊσταμένου  
ΤΠΚΑΜ ΕΦΑΑΡΓ

γενική επίβλεψη μελέτης:  
άλκηστη ΠΑΠΑΔΗΜΗΤΡΙΟΥ  
διευθύντρια ΕΦΑΑΡΓ

ΥΠΟΓΕΙΟ | ΤΟΜΗ 7-7'  
ΑΝΑΠΤΥΓΜΑ ΕΚΘΕΣΙΑΚΗΣ ΕΝΟΤΗΤΑΣ 7.3

θέμα σχεδίου

0 αναθεώρηση	ΜΟΥΣΕΙΟΓΡΑΦΙΚΗ στάδιο μελέτης	ΜΑΡΤΙΟΣ 2022 χρόνος μελέτης	1/50, 1/20 κλίμακα
-----------------	----------------------------------	--------------------------------	-----------------------

**M\_T.YΠO7**  
αριθμός σχεδίου

Ο ΣΥΝΤΑΞΑΣ

ΕΓΚΡΙΣΕΙΣ

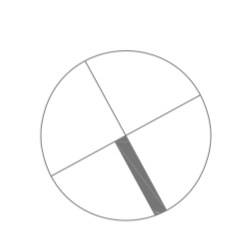

αναθέτουσα αρχή			
ΕΦΟΡΕΙΑ ΑΡΧΑΙΟΤΗΤΩΝ ΑΡΓΟΛΙΔΑΣ			
Έργο:			
"ΕΚΣΥΓΧΡΟΝΙΣΜΟΣ ΑΡΧΑΙΟΛΟΓΙΚΟΥ ΜΟΥΣΕΙΟΥ ΑΡΓΟΥΣ"			
υπότροφο:			
"ΣΥΝΤΑΣΗ ΜΕΛΕΤΩΝ ΚΑΙ ΕΡΓΑΣΙΕΣ ΠΡΟΕΤΟΙΜΑΣΙΑΣ ΝΕΑΣ ΕΚΘΕΣΗΣ ΑΡΧΑΙΟΛΟΓΙΚΟΥ ΜΟΥΣΕΙΟΥ ΑΡΓΟΥΣ"			
ΜΟΝΟΜΕΛΕΤΗ ΜΕΛΕΤΗ			
ΜΑΡΚΕΥΡΩΤΗ			
ΕΠΙΒΛΕΨΗ ΜΕΛΕΤΗΣ			
ΕΠΙΒΛΕΨΗ ΕΡΓΟΥ			
ΥΠΕΥΘΥΝΟΣ ΕΡΓΟΥ			
ΚΑΤΟΨΗ ΟΡΟΦΟΥ			
Κλίμα σχεδίου			
0	ΜΟΥΣΕΙΟΓΡΑΦΙΚΗ	ΜΑΡΤΙΟΣ 2022	1/50
αναθεωρήσει	σύνολο μελέτης	χρόνος μελέτης	κλίμακα
<b>M_K.03</b>			
αριθμός σχεδίου			
Ο ΣΥΝΤΑΣΑΣ			
ΕΠΙΧΡΕΙΑ			

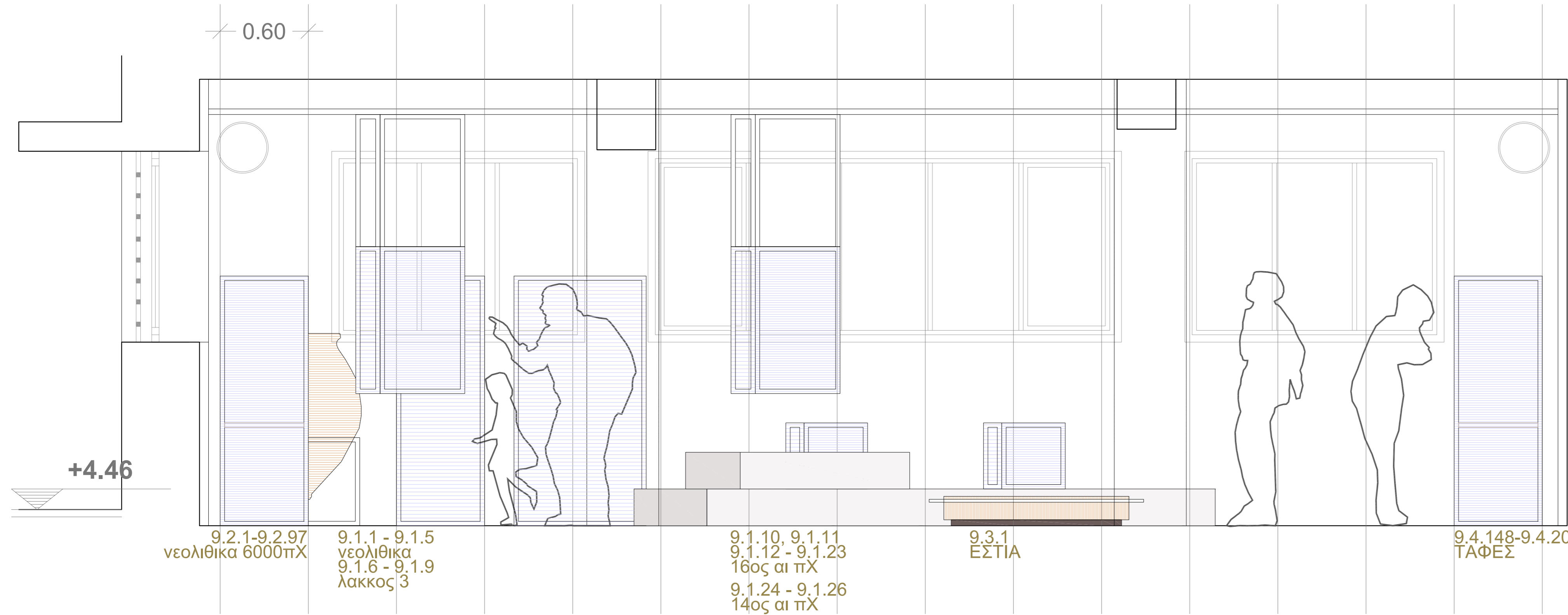

9.2.1-9.2.97  
νεολιθικά 6000πΧ

9.1.1 - 9.1.5  
νεολιθικά  
9.1.6 - 9.1.9  
λακκος 3

9.1.10, 9.1.11  
9.1.12 - 9.1.23  
16ος αι πΧ  
9.1.24 - 9.1.26  
14ος αι πΧ

9.3.1  
ΕΣΤΙΑ

9.4.148-9.4.203  
ΤΑΦΕΣ

**9.2. ΜΙΑ ΝΕΟΛΙΘΙΚΗ ΚΟΙΝΟΤΗΤΑ**

**9.1. ΠΗΛΟΣ & ΦΩΤΙΑ: Η ΠΥΡΟΔΟΤΗΣΗ ΤΗΣ ΜΝΗΜΗΣ**

**9.4. Η ΖΩΗ ΓΥΡΩ ΑΠΟ ΤΟΝ ΤΥΜΒΟ ΤΗΣ ΜΝΗΜΗΣ**

# 9. Η ΛΕΡΝΑ ΠΡΙΝ ΑΠΟ ΤΗΝ ΙΣΤΟΡΙΑ

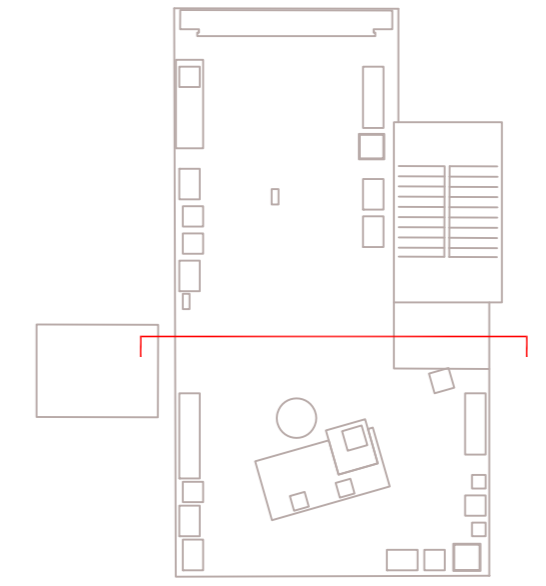

αναθέτουσα αρχή:  
ΕΦΟΡΕΙΑ ΑΡΧΑΙΟΤΗΤΩΝ ΑΡΓΟΛΙΔΑΣ

έργο:  
"ΕΚΣΥΓΧΡΟΝΙΣΜΟΣ ΑΡΧΑΙΟΛΟΓΙΚΟΥ ΜΟΥΣΕΙΟΥ ΑΡΓΟΥΣ"

υπόεργο 6:  
"ΣΥΝΤΑΞΗ ΜΕΛΕΤΩΝ ΚΑΙ ΕΡΓΑΣΙΕΣ ΠΡΟΕΤΟΙΜΑΣΙΑΣ  
ΝΕΑΣ ΕΚΘΕΣΗΣ ΑΡΧΑΙΟΛΟΓΙΚΟΥ ΜΟΥΣΕΙΟΥ ΑΡΓΟΥΣ"

μουσειογραφική μελέτη:  
μαρία ΚΕΧΡΙΝΙΩΤΗ  
αρχιτέκτονας ΜΗΚ

επίβλεψη μελέτης:  
ευαγγελία ΠΑΠΠΗ  
αναστηρώτρια ελεύπροντος προέστανου  
ΤΠΚΑΜ ΕΦΑΑΡΓ

γενική επίβλεψη μελέτης:  
άλκηστis ΠΑΠΑΔΗΜΗΤΡΙΟΥ  
διευθύντρια ΕΦΑΑΡΓ

ΟΡΟΦΟΣ | ΤΟΜΗ 4-4'  
ΑΝΑΠΤΥΓΜΑΤΑ ΕΚΘΕΣΙΑΚΩΝ ΕΝΟΤΗΤΩΝ 9.1, 9.2 & 9.4

θέμα σχεδίου

0 αναθεώρηση	ΜΟΥΣΕΙΟΓΡΑΦΙΚΗ στάδιο μελέτης	ΜΑΡΤΙΟΣ 2022 χρόνος μελέτης	1/20 κλίμακα
-----------------	----------------------------------	--------------------------------	-----------------

**M\_T.OP04**  
αριθμός σχεδίου

Ο ΣΥΝΤΑΞΑΣ

ΕΓΚΡΙΣΕΙΣ

0

-1

+1

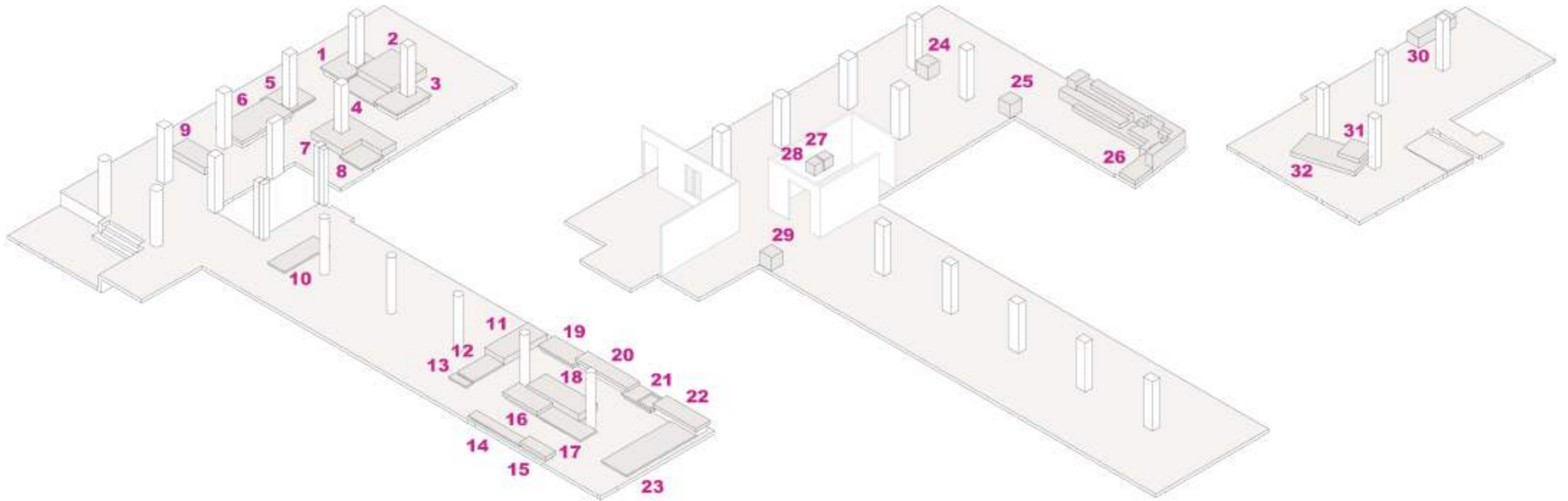

ΒΑΘΡΑ ΟΡΙΖΟΝΤΙΑ

**ΤΕΧΝΙΚΕΣ ΠΡΟΔΙΑΓΡΑΦΕΣ ΕΚΘΕΣΙΑΚΩΝ ΚΑΤΑΣΚΕΥΩΝ  
ΓΙΑ ΤΗ ΝΕΑ ΜΟΝΙΜΗ ΕΚΘΕΣΗ ΤΟΥ ΑΡΧΑΙΟΛΟΓΙΚΟΥ ΜΟΥΣΕΙΟΥ ΑΡΓΟΥΣ**

αναθέτουσα αρχή: ΕΦΟΡΕΙΑ ΑΡΧΑΙΟΤΗΤΩΝ ΑΡΓΟΛΙΔΑΣ  
σύνταξη τεχνικών προδιαγραφών: Σοφία ΧΑΛΚΙΔΟΥ Αρχιτέκτονας ΜΗΧ  
επίβλεψη: Ευαγγελία ΠΑΠΠΗ Αναπληρώτρια ελλείποντος προϊσταμένου ΤΠΚΑΜ Εφ Α Αργ  
γενική επίβλεψη: Άλκηστις ΠΑΠΑΔΗΜΗΤΡΙΟΥ Διευθύντρια Εφ Α Αργ

ΑΞ Κ\_01



0

-1

+1

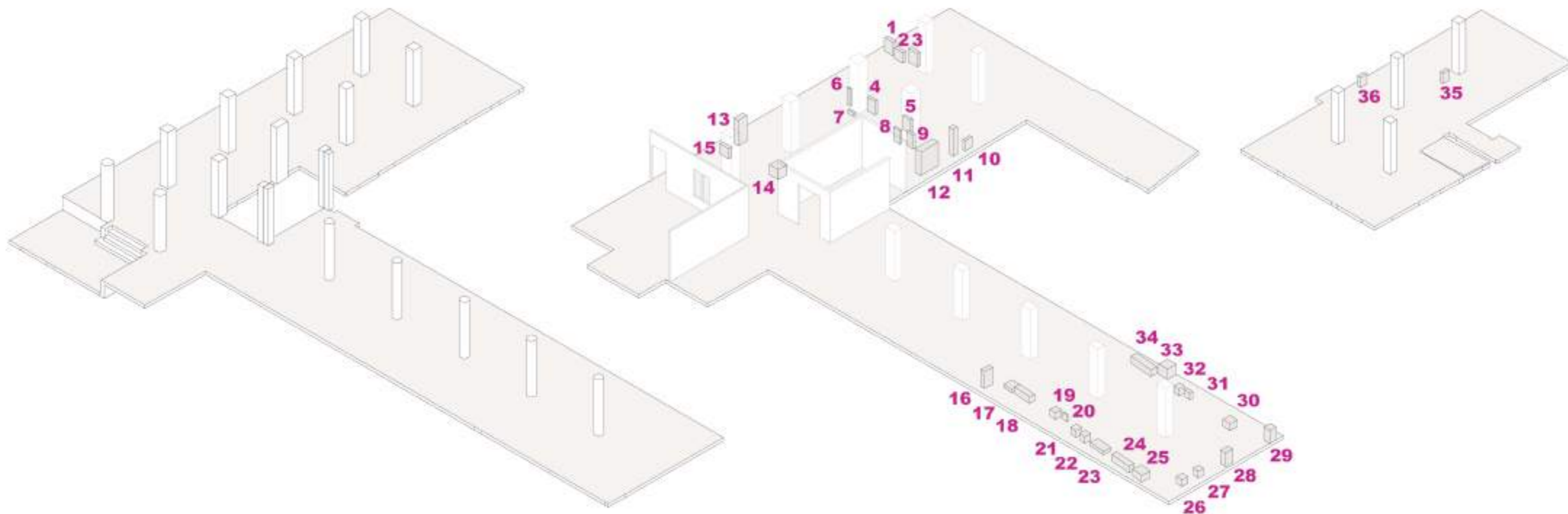

ΒΑΘΡΑ ΟΡΙΖΟΝΤΙΑ ΓΙΑ ΤΗΝ ΕΚΘΕΣΗ ΓΛΥΠΤΩΝ

**ΤΕΧΝΙΚΕΣ ΠΡΟΔΙΑΓΡΑΦΕΣ ΕΚΘΕΣΙΑΚΩΝ ΚΑΤΑΣΚΕΥΩΝ  
ΓΙΑ ΤΗ ΝΕΑ ΜΟΝΙΜΗ ΕΚΘΕΣΗ ΤΟΥ ΑΡΧΑΙΟΛΟΓΙΚΟΥ ΜΟΥΣΕΙΟΥ ΑΡΓΟΥΣ**

αναθέτουσα αρχή: ΕΦΟΡΕΙΑ ΑΡΧΑΙΟΤΗΤΩΝ ΑΡΓΟΛΙΔΑΣ  
σύσταξη τεχνικών προδιαγραφών: Σοφία ΧΑΛΚΙΔΟΥ Αρχιτέκτονας ΜΗΧ  
επίβλεψη: Ευαγγελία ΠΑΠΠΗ Αναπληρώτρια ελλείποντος προϊσταμένου ΤΠΚΑΜ Εφ Α Αργ  
γενική επίβλεψη: Άλκηστις ΠΑΠΑΔΗΜΗΤΡΙΟΥ Διευθύντρια Εφ Α Αργ

ΑΞ Κ\_01.Α

**0**

**-1**

**+1**

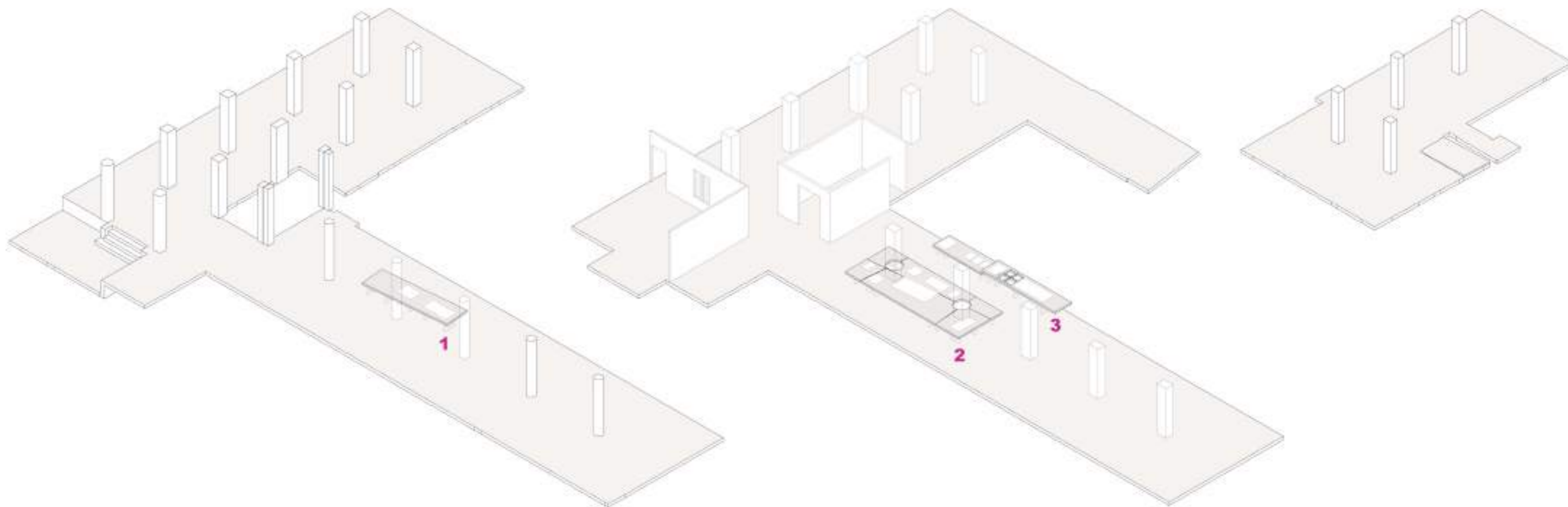

**ΒΑΘΡΑ ΤΥΠΟΥ «ΤΡΑΠΕΖΙ»**

**ΤΕΧΝΙΚΕΣ ΠΡΟΔΙΑΓΡΑΦΕΣ ΕΚΘΕΣΙΑΚΩΝ ΚΑΤΑΣΚΕΥΩΝ  
ΓΙΑ ΤΗ ΝΕΑ ΜΟΝΙΜΗ ΕΚΘΕΣΗ ΤΟΥ ΑΡΧΑΙΟΛΟΓΙΚΟΥ ΜΟΥΣΕΙΟΥ ΑΡΓΟΥΣ**

αναθέτουσα αρχή: ΕΦΟΡΕΙΑ ΑΡΧΑΙΟΤΗΤΩΝ ΑΡΓΟΛΙΔΑΣ  
σύνταξη τεχνικών προδιαγραφών: Σοφία ΧΑΛΚΙΔΟΥ Αρχιτέκτονας ΜΗΧ  
επίβλεψη: Ευαγγελία ΠΑΠΠΗ Αναπληρώτρια ελλείποντος προϊσταμένου ΤΠΚΑΜ Εφ Α Αργ  
γενική επίβλεψη: Άλκηστις ΠΑΠΑΔΗΜΗΤΡΙΟΥ Διευθύντρια Εφ Α Αργ

**ΑΞ Κ\_02**

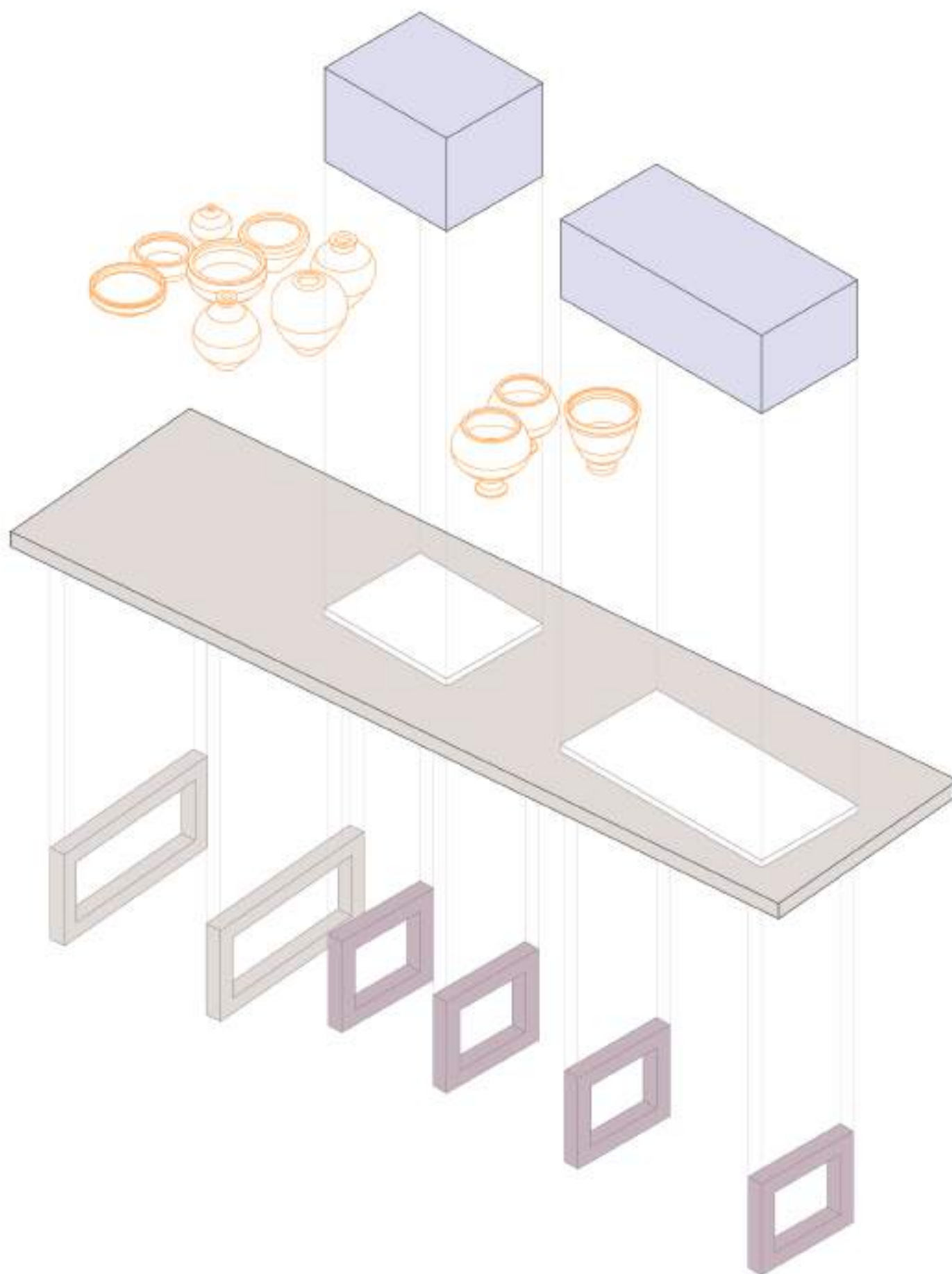

\*Τα τμήματα που σημειώνονται με μωβ σκίαση δεν αποτελούν μέρος του παρόντος διαγωνισμού

**ΒΑΘΡΟ ΤΥΠΟΥ «ΤΡΑΠΕΖΙ»**  
σταθμή 0 | α/α/ 1

**ΤΕΧΝΙΚΕΣ ΠΡΟΔΙΑΓΡΑΦΕΣ ΕΚΘΕΣΙΑΚΩΝ ΚΑΤΑΣΚΕΥΩΝ**  
**ΓΙΑ ΤΗ ΝΕΑ ΜΟΝΙΜΗ ΕΚΘΕΣΗ ΤΟΥ ΑΡΧΑΙΟΛΟΓΙΚΟΥ ΜΟΥΣΕΙΟΥ ΑΡΓΟΥΣ**

αναθέτουσα αρχή: ΕΦΟΡΕΙΑ ΑΡΧΑΙΟΤΗΤΩΝ ΑΡΓΟΛΙΔΑΣ  
σύνταξη τεχνικών προδιαγραφών: Σοφία ΧΑΛΚΙΔΟΥ Αρχιτέκτονας ΜΗΧ  
επίβλεψη: Ευαγγελία ΠΑΠΠΗ Αναπληρώτρια ελλείποντος προϊστάμενου ΤΠΚΑΜ Εφ Α Αργ  
μενική επίβλεψη: Άλκιστος ΠΑΠΑΔΗΜΗΤΡΙΟΥ Διευθύντρια Εφ Α Αργ

**ΑΞ Κ\_02.Α**

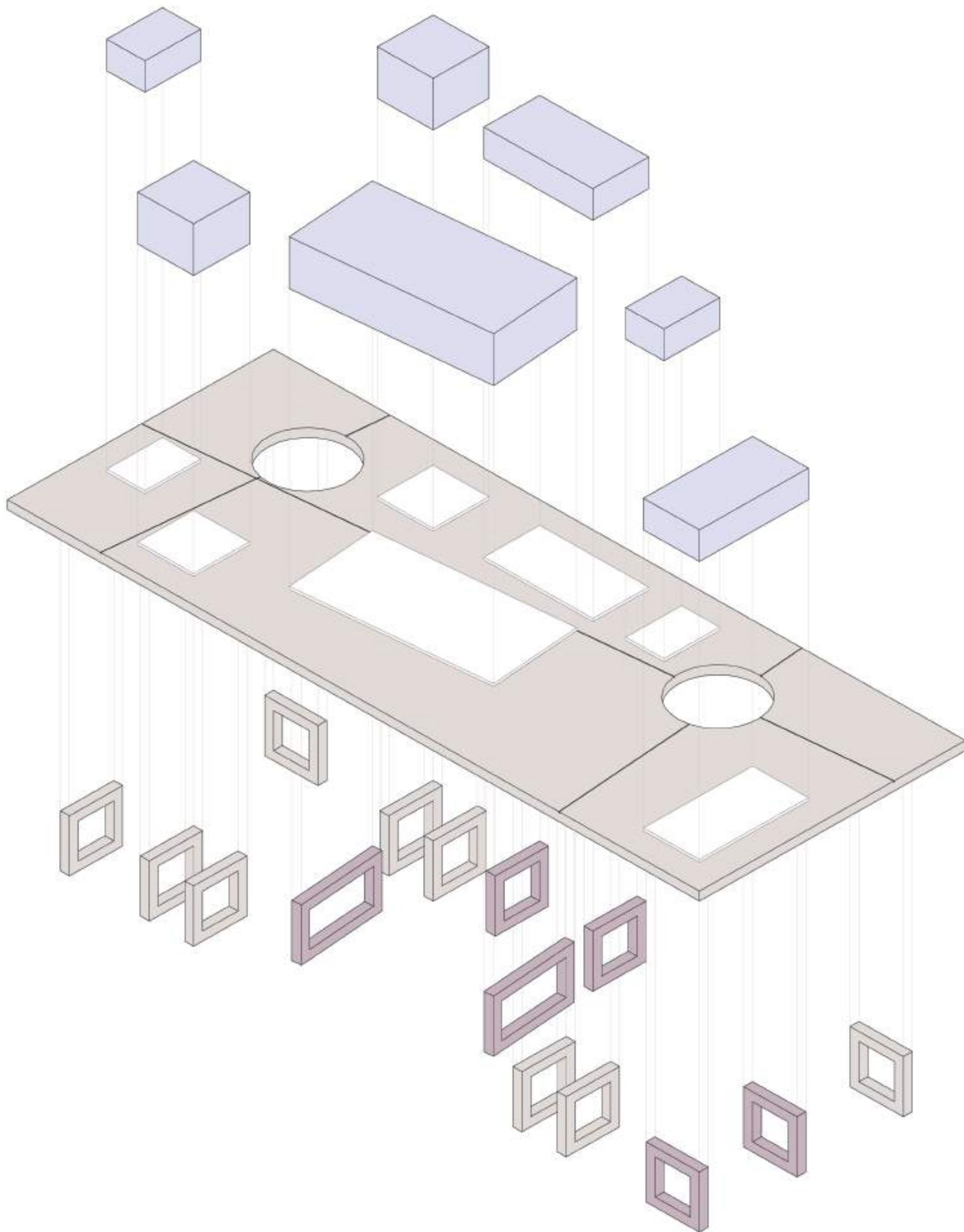

\*Τα τμήματα που σημειώνονται με μωβ σκίαση δεν αποτελούν μέρος του παρόντος διαγωνισμού

**ΒΑΘΡΟ ΤΥΠΟΥ «ΤΡΑΠΕΖΙ»**  
σταθμή -1 | α/α 2

**ΤΕΧΝΙΚΕΣ ΠΡΟΔΙΑΓΡΑΦΕΣ ΕΚΘΕΣΙΑΚΩΝ ΚΑΤΑΣΚΕΥΩΝ**  
**ΓΙΑ ΤΗ ΝΕΑ ΜΟΝΙΜΗ ΕΚΘΕΣΗ ΤΟΥ ΑΡΧΑΙΟΛΟΓΙΚΟΥ ΜΟΥΣΕΙΟΥ ΑΡΓΟΥΣ**

αναθέτουσα αρχή: ΕΦΟΡΕΙΑ ΑΡΧΑΙΟΤΗΤΩΝ ΑΡΓΟΛΙΔΑΣ  
σύνταξη τεχνικών προδιαγραφών: Σοφία ΧΑΛΚΙΔΟΥ Αρχιτέκτονας ΜΗΧ  
επίβλεψη: Ευαγγελία ΠΑΠΠΗ Αναπληρώτρια ελλείποντος προϊστάμενου ΤΠΚΑΜ Εφ Α Αργ  
μενική επίβλεψη: Άλκιστος ΠΑΠΑΔΗΜΗΤΡΙΟΥ Διευθύντρια Εφ Α Αργ

ΑΞ Κ\_02.Β

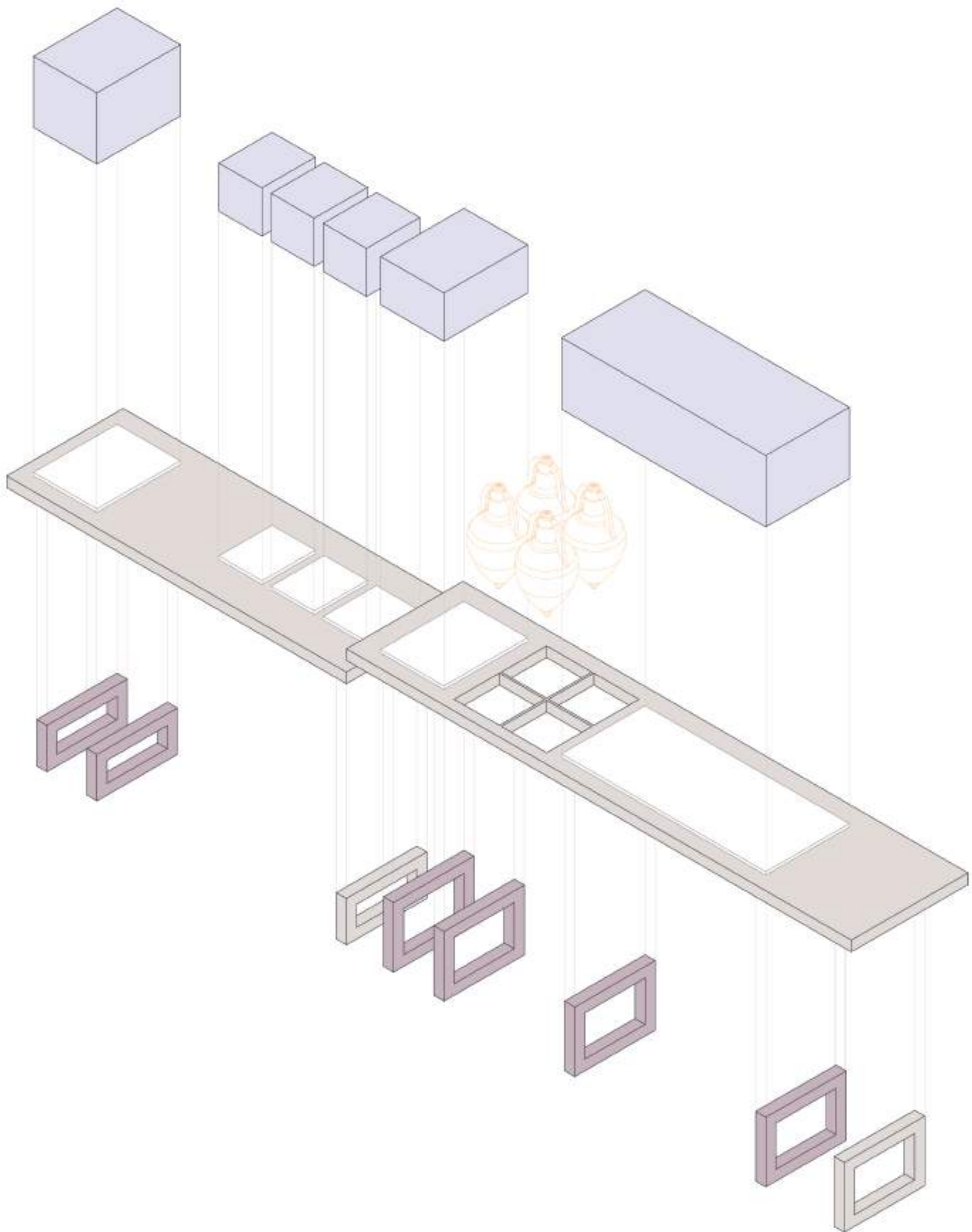

\*Τα τμήματα που σημειώνονται με μωβ σκίαση δεν αποτελούν μέρος του παρόντος διαγωνισμού

**ΒΑΘΡΟ ΤΥΠΟΥ «ΤΡΑΠΕΖΙ»**  
σταθμή -1 | α/α 3

**ΤΕΧΝΙΚΕΣ ΠΡΟΔΙΑΓΡΑΦΕΣ ΕΚΘΕΣΙΑΚΩΝ ΚΑΤΑΣΚΕΥΩΝ**  
**ΓΙΑ ΤΗ ΝΕΑ ΜΟΝΙΜΗ ΕΚΘΕΣΗ ΤΟΥ ΑΡΧΑΙΟΛΟΓΙΚΟΥ ΜΟΥΣΕΙΟΥ ΑΡΓΟΥΣ**

αναθέτουσα αρχή: ΕΦΟΡΕΙΑ ΑΡΧΑΙΟΤΗΤΩΝ ΑΡΓΟΛΙΔΑΣ  
σύνταξη τεχνικών προδιαγραφών: Σοφία ΧΑΛΚΙΔΟΥ Αρχιτέκτονας ΜΗΧ  
επίβλεψη: Ευαγγελία ΠΑΠΠΗ Αναπληρώτρια ελλείποντος προϊστάμενου ΤΠΚΑΜ Εφ Α Αργ  
μενική επίβλεψη: Άλκισσος ΠΑΠΑΔΗΜΗΤΡΙΟΥ Διευθύντρια Εφ Α Αργ

**ΑΞ Κ\_02.Γ**

0

-1

+1

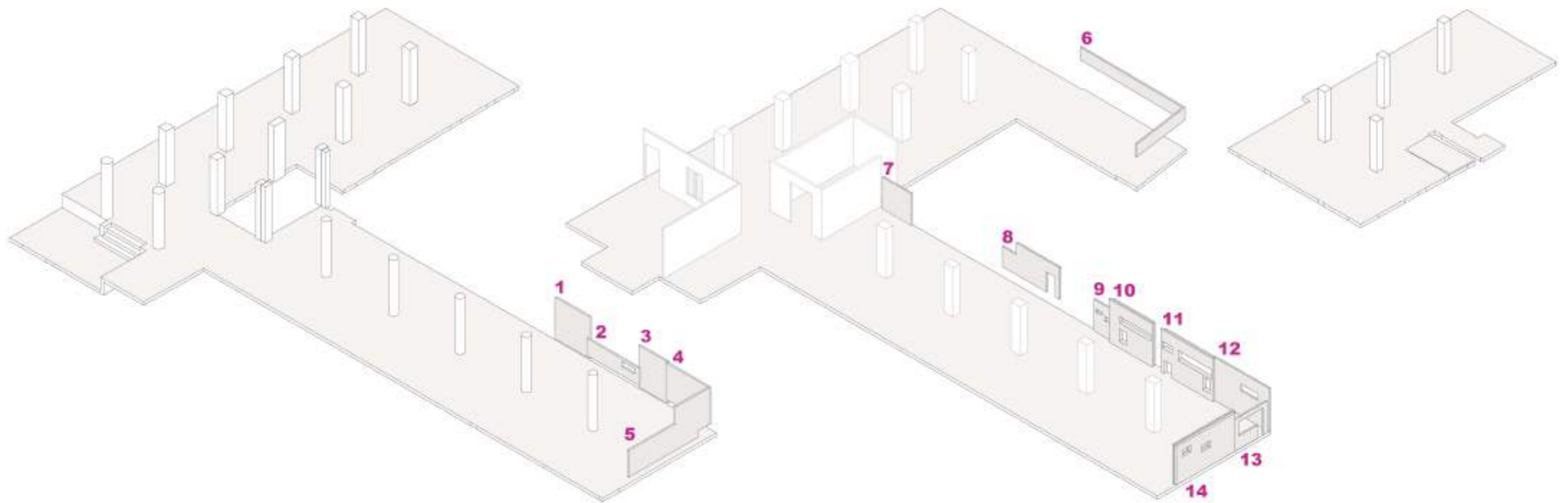

ΚΑΤΑΚΟΡΥΦΕΣ ΕΠΙΦΑΝΕΙΕΣ ΜΕ ΑΝΑΡΤΗΣΗ ΕΚΘΕΜΑΤΩΝ

ΤΕΧΝΙΚΕΣ ΠΡΟΔΙΑΓΡΑΦΕΣ ΕΚΘΕΣΙΑΚΩΝ ΚΑΤΑΣΚΕΥΩΝ  
ΓΙΑ ΤΗ ΝΕΑ ΜΟΝΙΜΗ ΕΚΘΕΣΗ ΤΟΥ ΑΡΧΑΙΟΛΟΓΙΚΟΥ ΜΟΥΣΕΙΟΥ ΑΡΓΟΥΣ

αναθέτουσα αρχή: ΕΦΟΡΕΙΑ ΑΡΧΑΙΟΤΗΤΩΝ ΑΡΓΟΛΙΔΑΣ  
σύσταξη τεχνικών προδιαγραφών: Σοφία ΧΑΛΚΙΔΟΥ Αρχιτέκτονας ΜΗΧ  
επίβλεψη: Ευαγγελία ΠΑΠΠΗ Αναπληρώτρια ελλείποντος προϊσταμένου ΤΠΚΑΜ Εφ Α Αργ  
γενική επίβλεψη: Άλκησις ΠΑΠΑΔΗΜΗΤΡΙΟΥ Διευθύντρια Εφ Α Αργ

ΑΞ Κ\_03

0

-1

+1

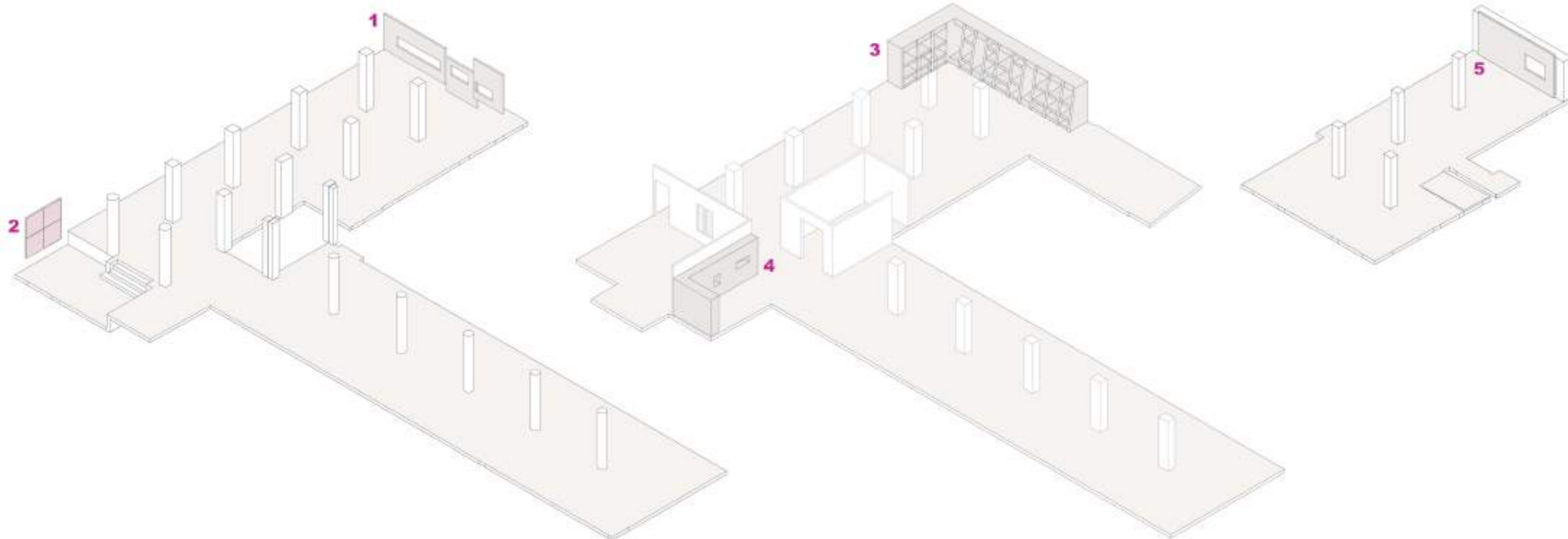

ΚΑΤΑΚΟΡΥΦΕΣ ΕΠΙΦΑΝΕΙΕΣ  
ΜΕ ΕΝΣΩΜΑΤΩΣΗ ΠΡΟΘΗΚΩΝ & ΨΗΦΙΑΚΟΥ ΕΞΟΠΛΙΣΜΟΥ

ΤΕΧΝΙΚΕΣ ΠΡΟΔΙΑΓΡΑΦΕΣ ΕΚΘΕΣΙΑΚΩΝ ΚΑΤΑΣΚΕΥΩΝ  
ΓΙΑ ΤΗ ΝΕΑ ΜΟΝΙΜΗ ΕΚΘΕΣΗ ΤΟΥ ΑΡΧΑΙΟΛΟΓΙΚΟΥ ΜΟΥΣΕΙΟΥ ΑΡΓΟΥΣ

αναθέτουσα αρχή: ΕΦΟΡΕΙΑ ΑΡΧΑΙΟΤΗΤΩΝ ΑΡΓΟΛΙΔΑΣ  
σύσταξη τεχνικών προδιαγραφών: Σοφία ΧΑΛΚΙΔΟΥ Αρχιτέκτονας ΜΗΧ  
επίβλεψη: Ευαγγελία ΠΑΠΠΗ Αναπληρώτρια ελλείποντος προϊσταμένου ΤΠΚΑΜ Εφ Α Αργ  
γενική επίβλεψη: Άλκηστις ΠΑΠΑΔΗΜΗΤΡΙΟΥ Διευθύντρια Εφ Α Αργ

ΑΞ Κ\_04

**0**

**-1**

**+1**

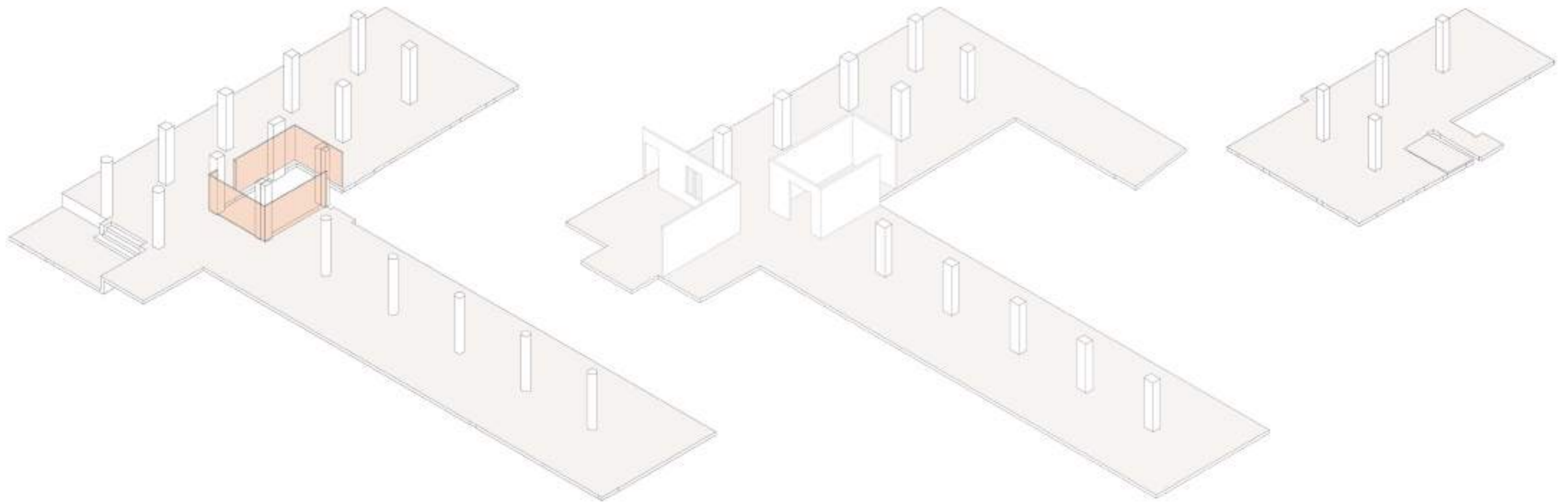

**ΚΑΤΑΚΟΡΥΦΗ ΕΠΙΦΑΝΕΙΑ  
"ΑΦΗΣΕ ΤΟ ΙΧΝΟΣ ΣΟΥ"**

**ΤΕΧΝΙΚΕΣ ΠΡΟΔΙΑΓΡΑΦΕΣ ΕΚΘΕΣΙΑΚΩΝ ΚΑΤΑΣΚΕΥΩΝ  
ΓΙΑ ΤΗ ΝΕΑ ΜΟΝΙΜΗ ΕΚΘΕΣΗ ΤΟΥ ΑΡΧΑΙΟΛΟΓΙΚΟΥ ΜΟΥΣΕΙΟΥ ΑΡΓΟΥΣ**

αναθέτουσα αρχή: ΕΦΟΡΕΙΑ ΑΡΧΑΙΟΤΗΤΩΝ ΑΡΓΟΛΙΔΑΣ  
σύσταξη τεχνικών προδιαγραφών: Σοφία ΧΑΛΚΙΔΟΥ Αρχιτέκτονας ΜΗΧ  
επίβλεψη: Ευαγγελία ΠΑΠΠΗ Αναπληρώτρια ελλείποντος προϊσταμένου ΤΠΚΑΜ Εφ Α Αργ  
γενική επίβλεψη: Άλκησις ΠΑΠΑΔΗΜΗΤΡΙΟΥ Διευθύντρια Εφ Α Αργ

**ΑΞ Κ\_05.Α**



**0**

**-1**

**+1**

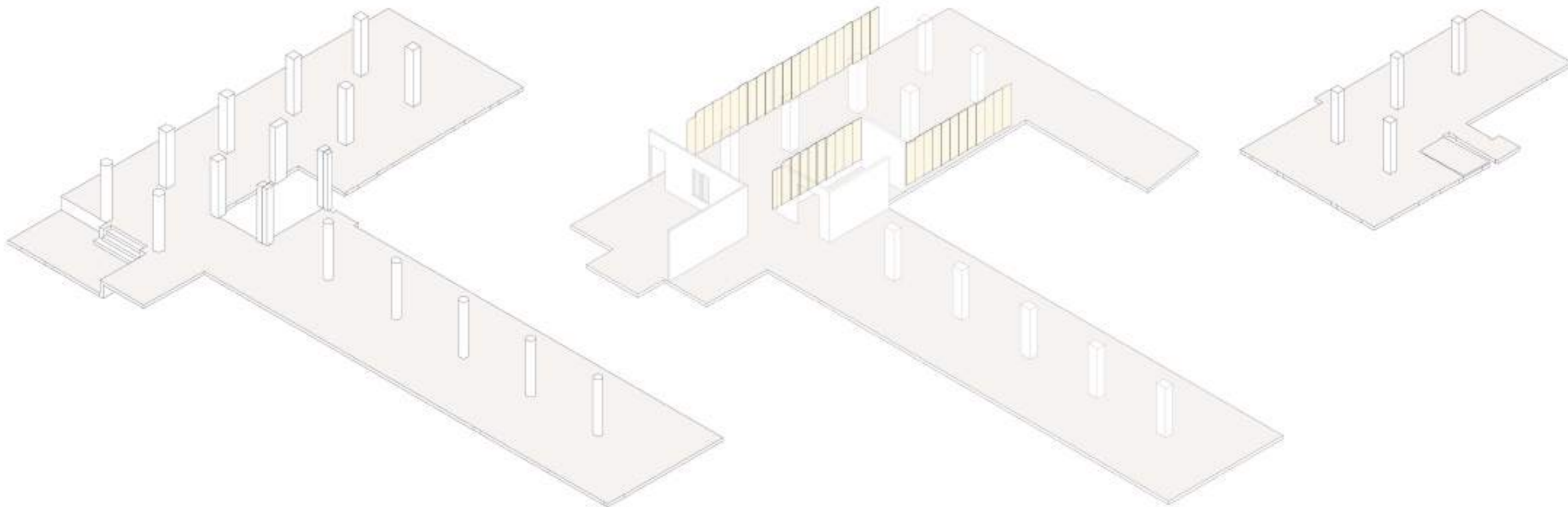

**ΚΑΤΑΚΟΡΥΦΗ ΕΠΙΦΑΝΕΙΑ  
"ΚΑΘΡΕΠΤΗΣ"**

**ΤΕΧΝΙΚΕΣ ΠΡΟΔΙΑΓΡΑΦΕΣ ΕΚΘΕΣΙΑΚΩΝ ΚΑΤΑΣΚΕΥΩΝ  
ΓΙΑ ΤΗ ΝΕΑ ΜΟΝΙΜΗ ΕΚΘΕΣΗ ΤΟΥ ΑΡΧΑΙΟΛΟΓΙΚΟΥ ΜΟΥΣΕΙΟΥ ΑΡΓΟΥΣ**

αναθέτουσα αρχή: ΕΦΟΡΕΙΑ ΑΡΧΑΙΟΤΗΤΩΝ ΑΡΓΟΛΙΔΑΣ  
σύνταξη τεχνικών προδιαγραφών: Σοφία ΧΑΛΚΙΔΟΥ Αρχιτέκτονας ΜΗΧ  
επίβλεψη: Ευαγγελία ΠΑΠΠΗ Αναπληρώτρια ελλείποντος προϊσταμένου ΤΠΚΑΜ Εφ Α Αργ  
γενική επίβλεψη: Άλκηστις ΠΑΠΑΔΗΜΗΤΡΙΟΥ Διευθύντρια Εφ Α Αργ

**ΑΞ Κ\_05.Β**

**0**

**-1**

**+1**

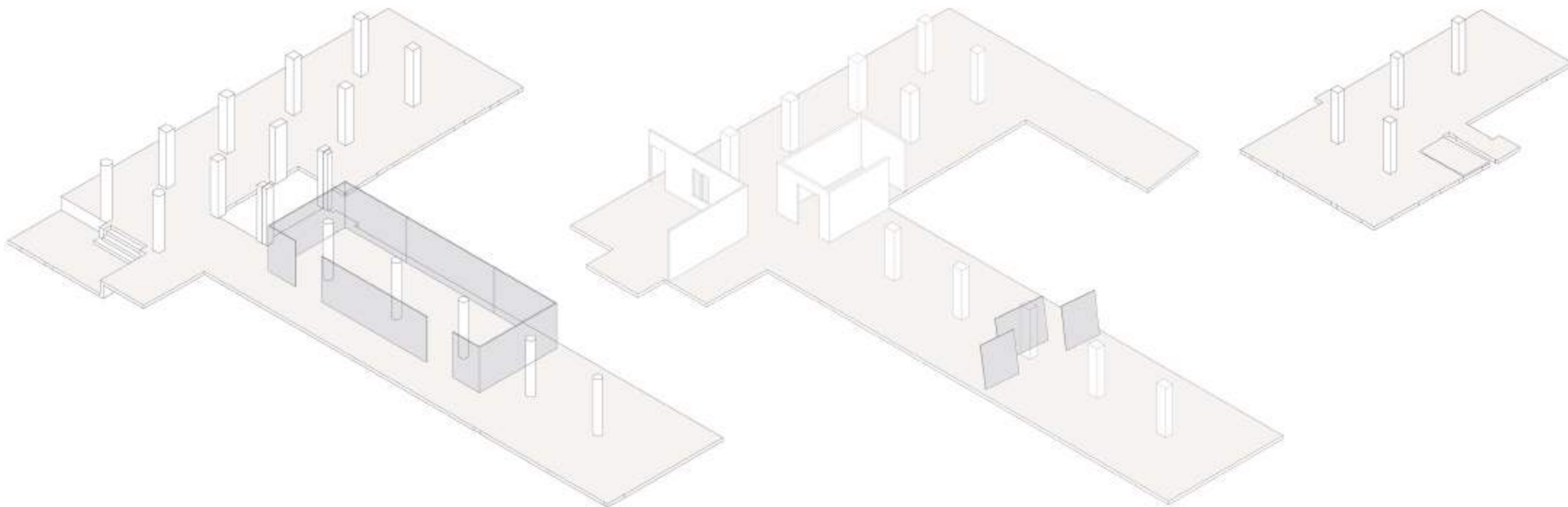

**ΚΑΤΑΚΟΡΥΦΗ ΕΠΙΦΑΝΕΙΑ ΧΩΡΙΚΟΥ ΔΙΑΧΩΡΙΣΜΟΥ (ΠΑΝΙ)  
"ΟΙΚΟΣ"**

**ΤΕΧΝΙΚΕΣ ΠΡΟΔΙΑΓΡΑΦΕΣ ΕΚΘΕΣΙΑΚΩΝ ΚΑΤΑΣΚΕΥΩΝ  
ΓΙΑ ΤΗ ΝΕΑ ΜΟΝΙΜΗ ΕΚΘΕΣΗ ΤΟΥ ΑΡΧΑΙΟΛΟΓΙΚΟΥ ΜΟΥΣΕΙΟΥ ΑΡΓΟΥΣ**

αναθέτουσα αρχή: ΕΦΟΡΕΙΑ ΑΡΧΑΙΟΤΗΤΩΝ ΑΡΓΟΛΙΔΑΣ  
σύσταξη τεχνικών προδιαγραφών: Σοφία ΧΑΛΚΙΔΟΥ Αρχιτέκτονας ΜΗΧ  
επίβλεψη: Ευαγγελία ΠΑΠΠΗ Αναπληρώτρια ελλείποντος προϊσταμένου ΤΠΚΑΜ Εφ Α Αργ  
γενική επίβλεψη: Άλκηστις ΠΑΠΑΔΗΜΗΤΡΙΟΥ Διευθύντρια Εφ Α Αργ

**ΑΞ Κ\_06**

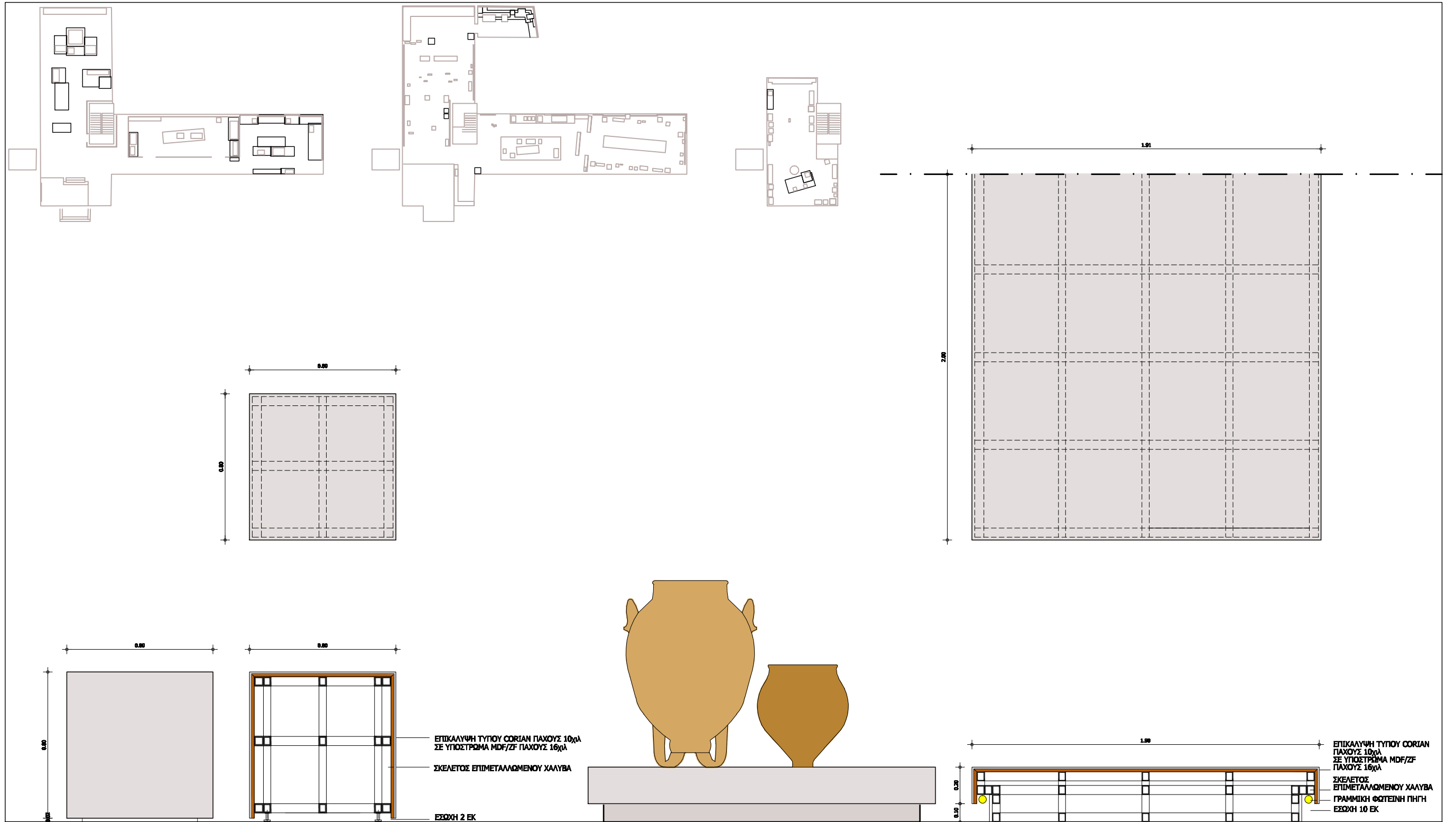

**ΠΙΝ: 01** ΒΑΘΡΑ ΟΡΙΖΟΝΤΙΑ  
ΚΑΤΟΨΗ + ΟΨΗ + ΤΟΜΗ

ΤΕΧΝΙΚΕΣ ΠΡΟΔΙΑΓΡΑΦΕΣ ΓΙΑ ΤΗ ΝΕΑ ΜΟΝΙΜΗ ΕΚΘΕΣΗ ΤΟΥ ΑΡΧΑΙΟΛΟΓΙΚΟΥ ΜΟΥΣΕΙΟΥ ΑΡΓΟΥΣ  
 αναθέτουσα αρχή: ΕΦΟΡΕΙΑ ΑΡΧΑΙΟΤΗΤΩΝ ΑΡΓΟΛΙΔΑΣ  
 σύνταξη προδιαγραφών: Σοφία ΧΑΛΚΙΔΟΥ Αρχιτέκτονας ΜΗΧ  
 σύμβουλος: Μαρία ΚΕΧΡΙΝΙΩΤΗ Αρχιτέκτονας ΜΗΧ  
 επίβλεψη μελέτης: Ευαγγελία ΠΑΠΠΗ Αναπληρώτρια ελλείποντος προϊσταμένου ΤΠΚΑΜ Εφ Α Αργ  
 γενική επίβλεψη μελέτης: Άκρητης ΠΑΠΑΔΗΜΗΤΡΙΟΥ Διευθύντρια Εφ Α Αργ

0 20 50 100 cm 1/20

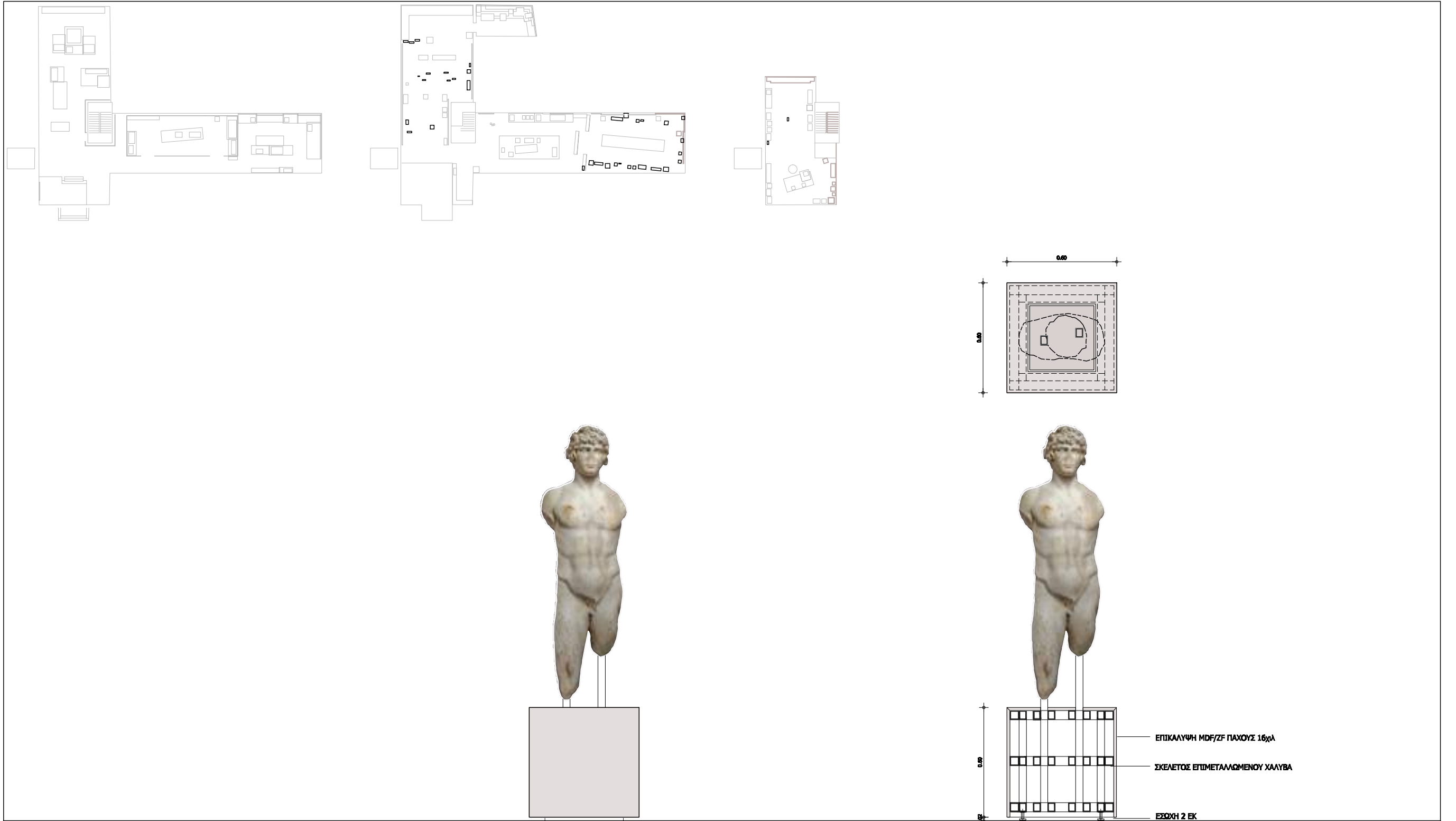

**ΠΙΝ: 01.Α ΒΑΘΡΑ ΟΡΙΖΟΝΤΙΑ + ΕΝΣΩΜΑΤΩΣΗ ΓΛΥΠΤΩΝ ΚΛΠ  
ΚΑΤΟΨΗ + ΟΨΗ + ΤΟΜΗ**

ΤΕΧΝΙΚΕΣ ΠΡΟΔΙΑΓΡΑΦΕΣ ΓΙΑ ΤΗ ΝΕΑ ΜΟΝΙΜΗ ΕΚΘΕΣΗ ΤΟΥ ΑΡΧΑΙΟΛΟΓΙΚΟΥ ΜΟΥΣΕΙΟΥ ΑΡΓΟΥΣ  
 αναθέτουσα αρχή: ΕΦΟΡΕΙΑ ΑΡΧΑΙΟΤΗΤΩΝ ΑΡΓΟΛΙΔΑΣ  
 σύνταξη προδιαγραφών: Σοφία ΧΑΛΚΙΔΟΥ Αρχιτέκτονας ΜΗΧ  
 σύμβουλος: Μαρία ΚΕΧΡΙΝΙΩΤΗ Αρχιτέκτονας ΜΗΧ  
 επίβλεψη μελέτης: Ευαγγελία ΠΑΠΠΗ Αναπληρώτρια ελλείποντος προϊσταμένου ΤΠΚΑΜ Εφ Α Αργ  
 γενική επίβλεψη μελέτης: Άλκηστis ΠΑΠΑΔΗΜΗΤΡΙΟΥ Διευθύντρια Εφ Α Αργ

0 20 50 100 cm 1/20

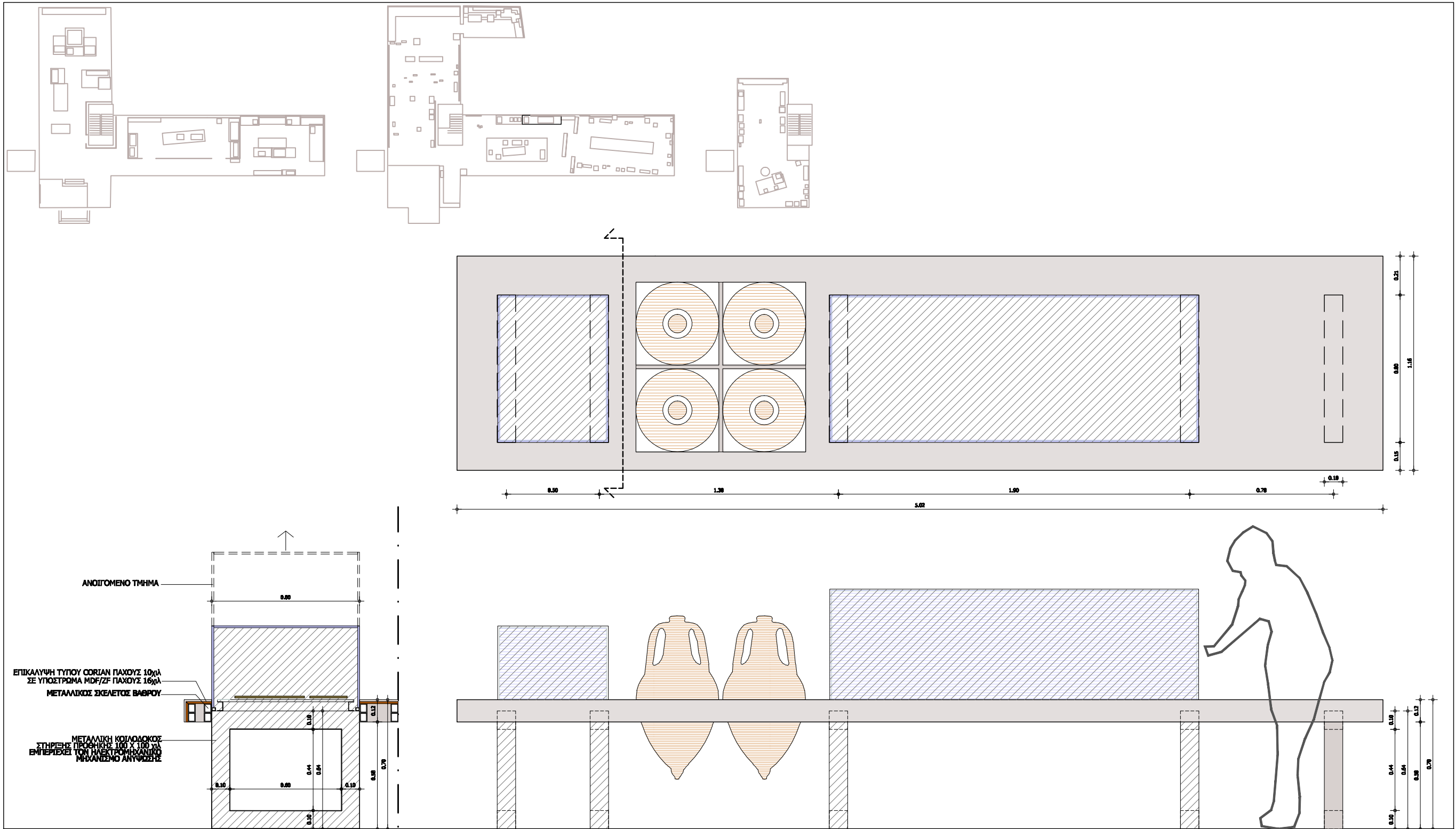

\* Τα διαγραμμισμένα τμήματα δεν αποτελούν αντικείμενο του παρόντος διαγωνισμού

**ΠΙΝ: 02 ΒΑΘΡΑ ΟΡΙΖΟΝΤΙΑ ΤΥΠΟΥ "ΤΡΑΠΕΖΙ"**  
**ΚΑΤΟΨΗ + ΟΨΗ + ΤΟΜΗ**

ΤΕΧΝΙΚΕΣ ΠΡΟΔΙΑΓΡΑΦΕΣ ΓΙΑ ΤΗ ΝΕΑ ΜΟΝΙΜΗ ΕΚΘΕΣΗ ΤΟΥ ΑΡΧΑΙΟΛΟΓΙΚΟΥ ΜΟΥΣΕΙΟΥ ΑΡΓΟΥΣ  
 αναθέτουσα αρχή: ΕΦΟΡΕΙΑ ΑΡΧΑΙΟΤΗΤΩΝ ΑΡΓΟΛΙΔΑΣ  
 σύνταξη προδιαγραφών: Σοφία ΧΑΛΚΙΔΟΥ Αρχιτέκτονας ΜΗΧ  
 σύμβουλος: Μαρία ΚΕΧΡΙΝΙΩΤΗ Αρχιτέκτονας ΜΗΧ  
 επίβλεψη μελέτης: Ευαγγελία ΠΑΠΠΗ Αναπληρώτρια ελλείποντος προϊστάμενου ΤΠΚΑΜ Εφ Α Αργ  
 γενική επίβλεψη μελέτης: Άλκηστis ΠΑΠΑΔΗΜΗΤΡΙΟΥ Διευθύντρια Εφ Α Αργ



1/20

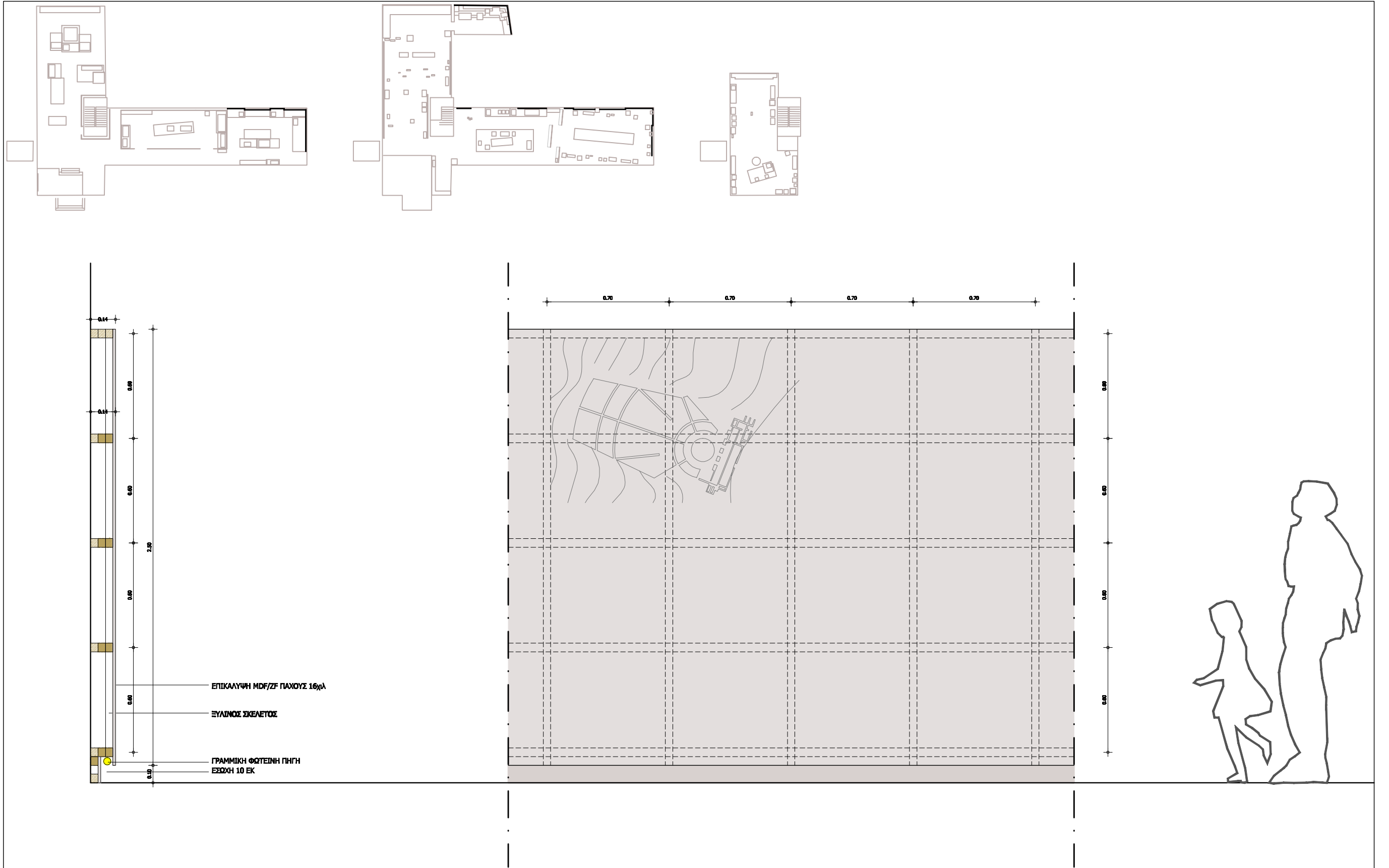

**ΠΙΝ: 03 ΚΑΤΑΚΟΡΥΦΕΣ ΕΠΙΦΑΝΕΙΕΣ ΜΕ ΑΝΑΡΤΗΣΗ ΑΡΧΑΙΟΛΟΓΙΚΟΥ ΥΛΙΚΟΥ**  
**ΟΨΗ + ΤΟΜΗ**

ΤΕΧΝΙΚΕΣ ΠΡΟΔΙΑΓΡΑΦΕΣ ΓΙΑ ΤΗ ΝΕΑ ΜΟΝΙΜΗ ΕΚΘΕΣΗ ΤΟΥ ΑΡΧΑΙΟΛΟΓΙΚΟΥ ΜΟΥΣΕΙΟΥ ΑΡΓΟΥΣ  
 αναθέτουσα αρχή: ΕΦΟΡΕΙΑ ΑΡΧΑΙΟΤΗΤΩΝ ΑΡΓΟΛΙΔΑΣ  
 σύνταξη προδιαγραφών: Σοφία ΧΑΛΚΙΔΟΥ Αρχιτέκτονας ΜΗΧ  
 σύμβουλος: Μαρία ΚΕΧΡΙΝΙΩΤΗ Αρχιτέκτονας ΜΗΧ  
 επίβλεψη μελέτης: Ευαγγελία ΠΑΠΠΗ Αναπληρώτρια ελεγκτικός προϊστάμενος ΤΠΚΑΜ Εφ Α Αργ  
 γενική επίβλεψη μελέτης: Άλκησις ΠΑΠΑΔΗΜΗΤΡΙΟΥ Διευθύντρια Εφ Α Αργ

0 20 50 100 cm 1/20

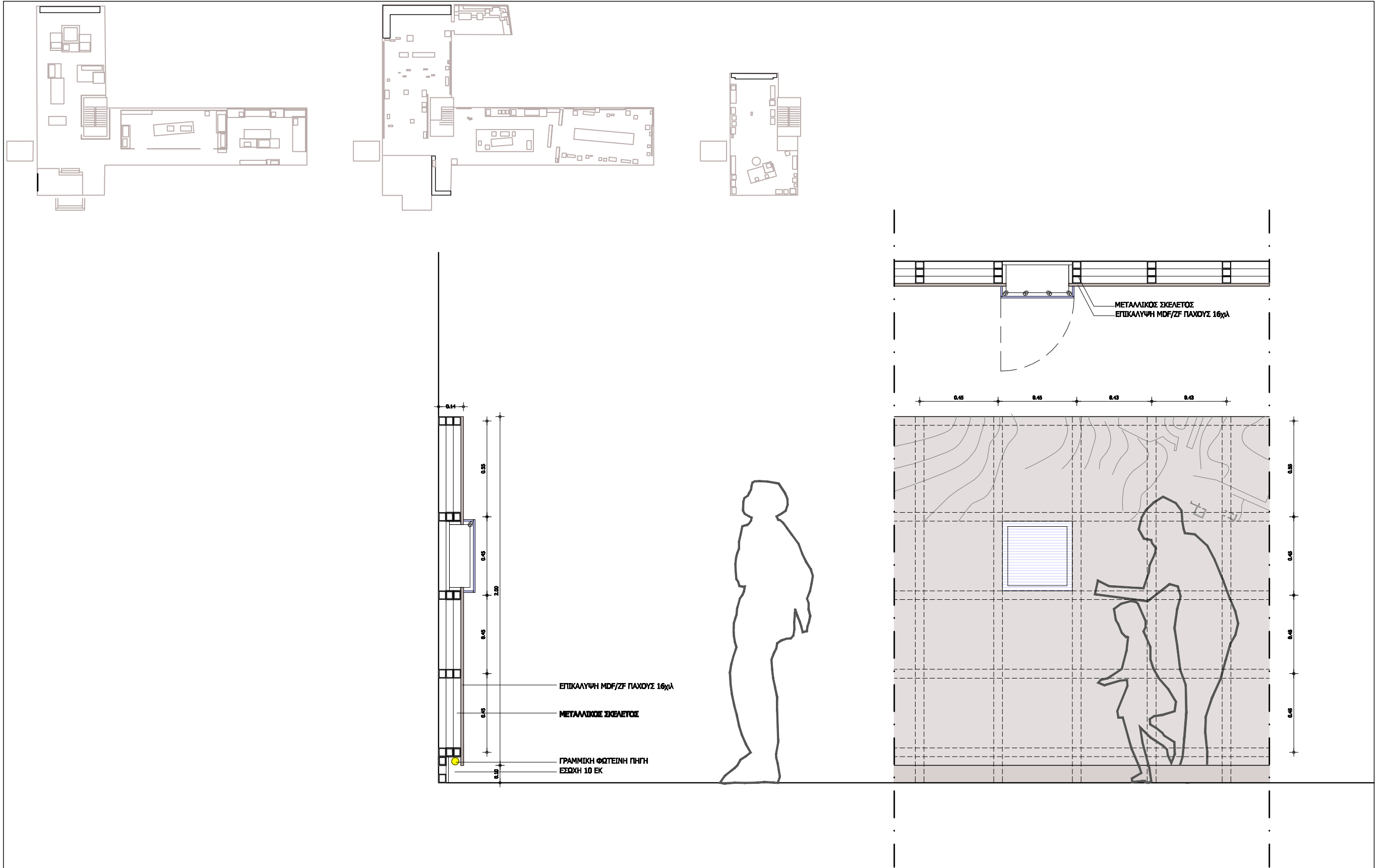

**ΠΙΝ: 04 ΚΑΤΑΚΟΡΥΦΕΣ ΕΠΙΦΑΝΕΙΕΣ ΜΕ ΕΝΣΩΜΑΤΩΣΗ ΠΡΟΘΗΚΩΝ & ΨΗΦΙΑΚΟΥ ΕΞΟΠΛ**  
**ΟΨΗ + ΤΟΜΗ**

ΤΕΧΝΙΚΕΣ ΠΡΟΔΙΑΓΡΑΦΕΣ ΓΙΑ ΤΗ ΝΕΑ ΜΟΝΙΜΗ ΕΚΘΕΣΗ ΤΟΥ ΑΡΧΑΙΟΛΟΓΙΚΟΥ ΜΟΥΣΕΙΟΥ ΑΡΓΟΥΣ  
 αναθέτουσα αρχή: ΕΦΟΡΕΙΑ ΑΡΧΑΙΟΤΗΤΩΝ ΑΡΓΟΛΙΔΑΣ  
 σύνταξη προδιαγραφών: Σοφία ΧΑΛΚΙΔΟΥ Αρχιτέκτονας ΜΗΧ  
 σύμβουλος: Μαρία ΚΕΧΡΙΝΙΩΤΗ Αρχιτέκτονας ΜΗΧ  
 επίβλεψη μελέτης: Ευαγγελία ΠΑΠΠΗ Αναπληρώτρια ελλείποντος προϊσταμένου ΤΠΚΑΜ Εφ Α Αργ  
 γενική επίβλεψη μελέτης: Άλκηστις ΠΑΠΑΔΗΜΗΤΡΙΟΥ Διευθύντρια Εφ Α Αργ

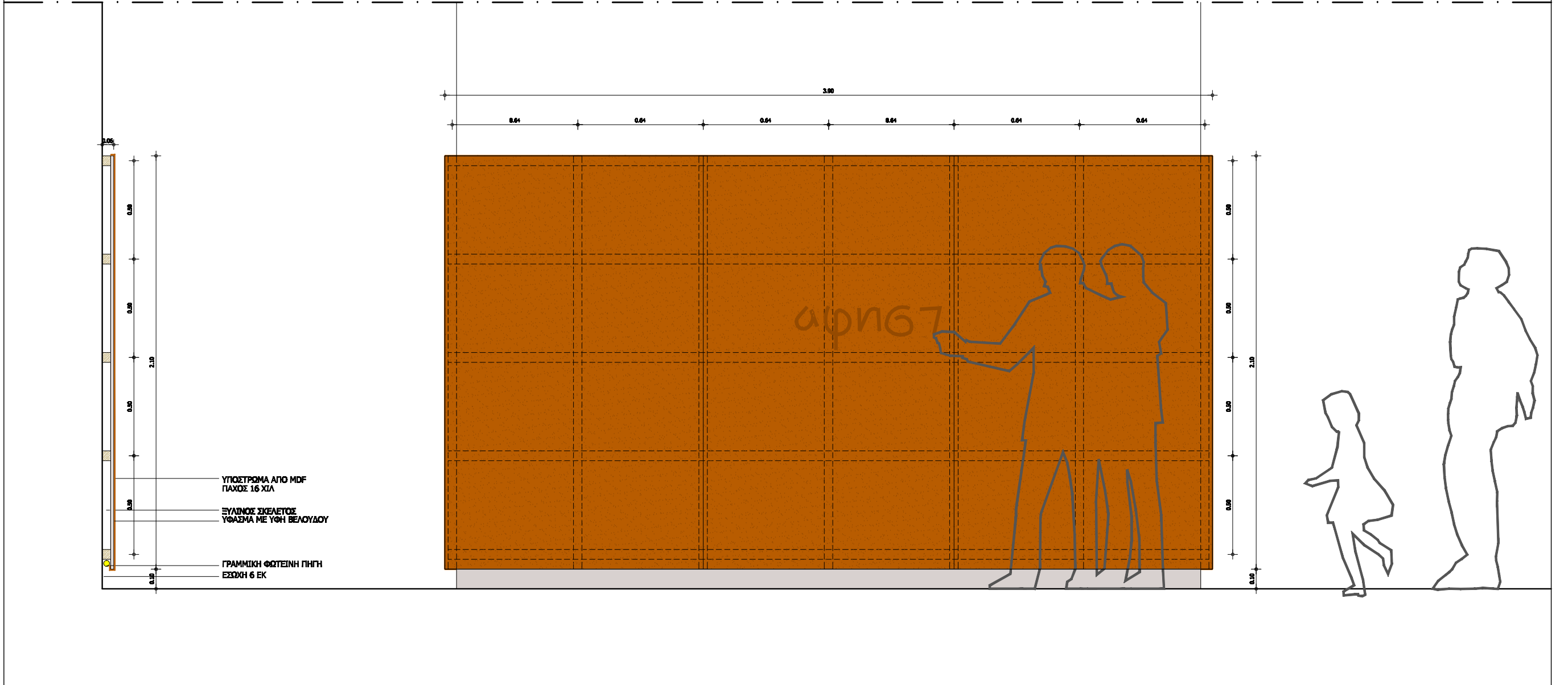
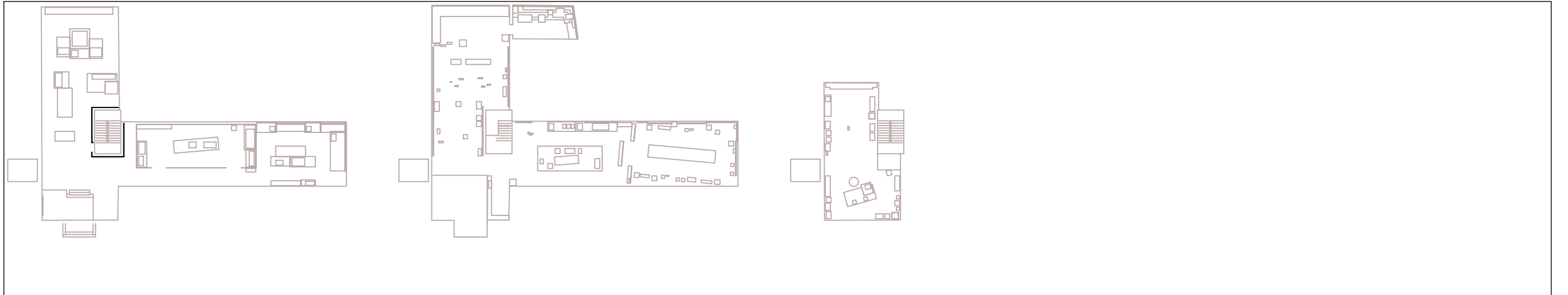

**ΠΙΝ: 05.Α ΚΑΤΑΚΟΡΥΦΗ ΕΠΙΦΑΝΕΙΑ ΣΥΜΠΛΗΡΩΜΑΤΙΚΟΥ ΕΚΘΕΣΙΑΚΟΥ ΥΛΙΚΟΥ "ΑΦΗΣΕ ΤΟ ΙΧΝΟΣ ΣΟΥ"**

ΤΕΧΝΙΚΕΣ ΠΡΟΔΙΑΓΡΑΦΕΣ ΓΙΑ ΤΗ ΝΕΑ ΜΟΝΙΜΗ ΕΚΘΕΣΗ ΤΟΥ ΑΡΧΑΙΟΛΟΓΙΚΟΥ ΜΟΥΣΕΙΟΥ ΑΡΓΟΥΣ  
 αναθέτουσα αρχή: ΕΦΟΡΕΙΑ ΑΡΧΑΙΟΤΗΤΩΝ ΑΡΓΟΛΙΔΑΣ  
 σύνταξη προδιαγραφών: Σοφία ΧΑΛΚΙΔΟΥ Αρχιτέκτονας ΜΗΧ  
 σύμβουλος: Μαρία ΚΕΧΡΙΝΙΩΤΗ Αρχιτέκτονας ΜΗΧ  
 επίβλεψη μελέτης: Ευαγγελία ΠΑΠΠΗ Αναπληρώτρια ελεγκτικός προϊστάμενος ΤΠΚΑΜ Εφ Α Αργ  
 γενική επίβλεψη μελέτης: Άλκησις ΠΑΠΑΔΗΜΗΤΡΙΟΥ Διευθύντρια Εφ Α Αργ



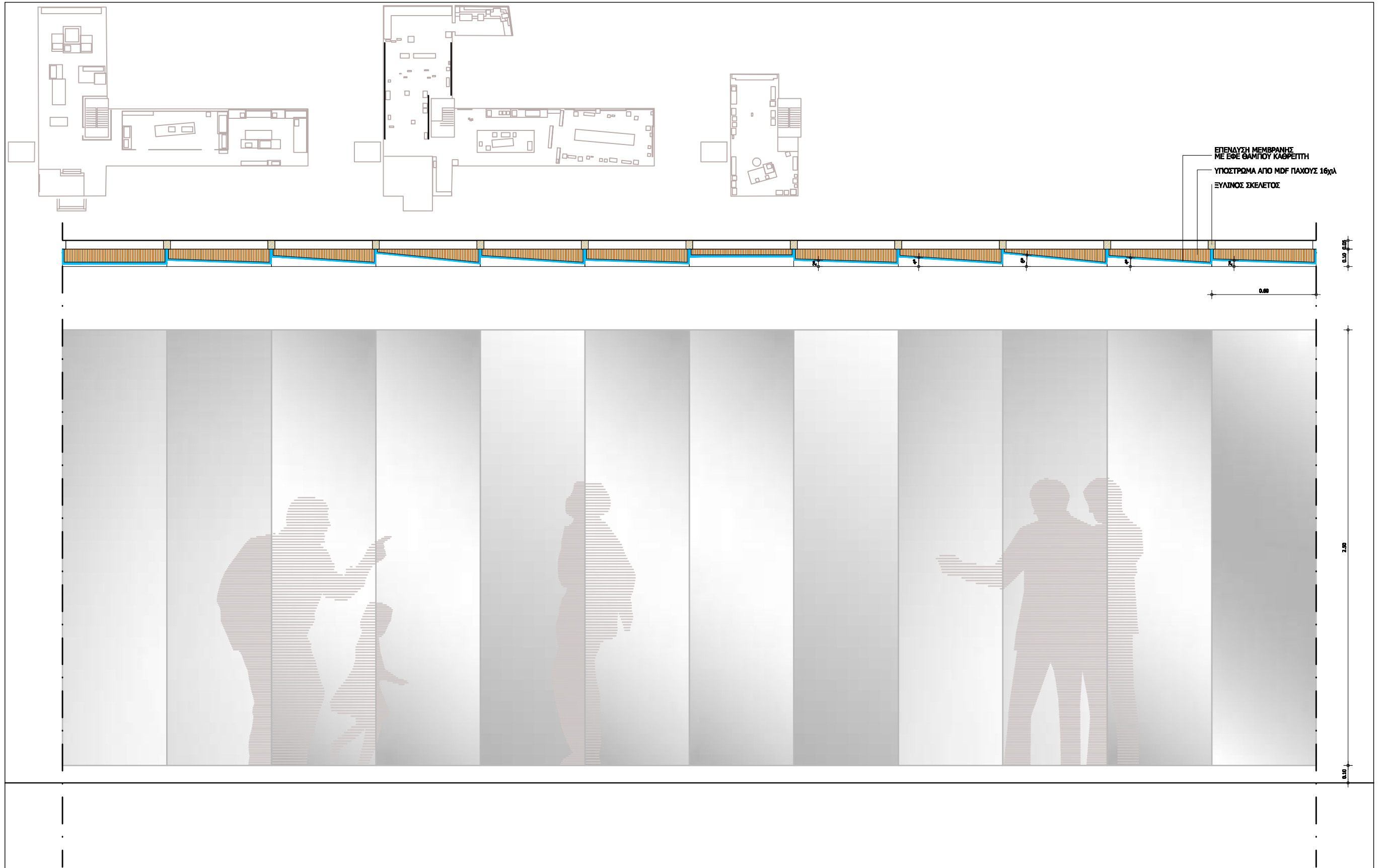

**ΠΙΝ: 05.Β ΚΑΤΑΚΟΡΥΦΗ ΕΠΙΦΑΝΕΙΑ ΣΥΜΠΛΗΡΩΜΑΤΙΚΟΥ ΕΚΘΕΣΙΑΚΟΥ ΥΛΙΚΟΥ "ΚΑΘΡΕΠΤΗΣ"**

ΤΕΧΝΙΚΕΣ ΠΡΟΔΙΑΓΡΑΦΕΣ ΓΙΑ ΤΗ ΝΕΑ ΜΟΝΙΜΗ ΕΚΘΕΣΗ ΤΟΥ ΑΡΧΑΙΟΛΟΓΙΚΟΥ ΜΟΥΣΕΙΟΥ ΑΡΓΟΥΣ  
 αναθέτουσα αρχή: ΕΦΟΡΕΙΑ ΑΡΧΑΙΟΤΗΤΩΝ ΑΡΓΟΛΙΔΑΣ  
 σύνταξη προδιαγραφών: Σοφία ΧΑΛΚΙΔΟΥ Αρχιτέκτονας ΜΗΧ  
 σύμβουλος: Μαρία ΚΕΧΡΙΝΙΩΤΗ Αρχιτέκτονας ΜΗΧ  
 επίβλεψη μελέτης: Ευαγγελία ΠΑΠΠΗ Αναπληρώτρια ελλείποντος προϊσταμένου ΤΠΚΑΜ Εφ Α Αργ  
 γενική επίβλεψη μελέτης: Άλκησις ΠΑΠΑΔΗΜΗΤΡΙΟΥ Διευθύντρια Εφ Α Αργ

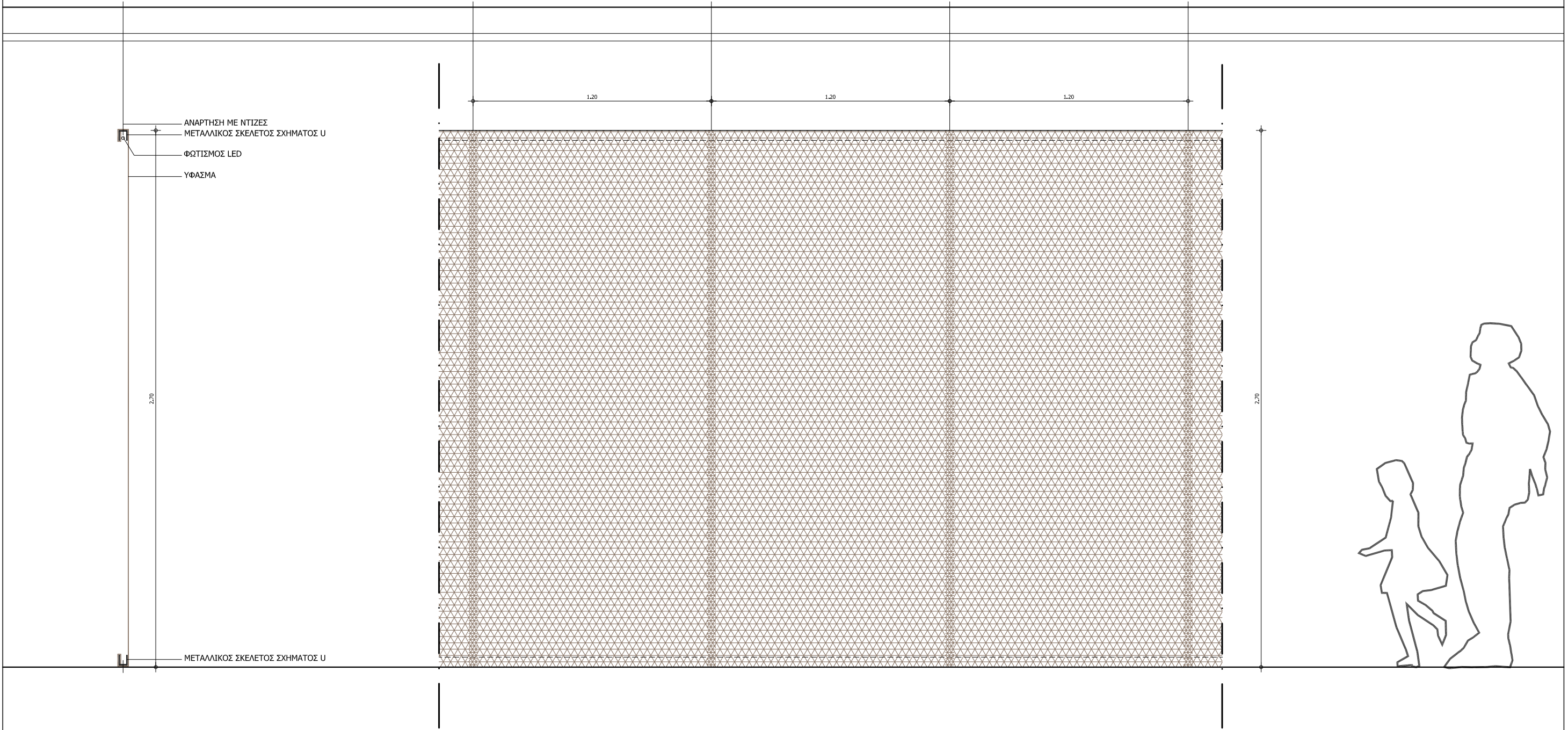
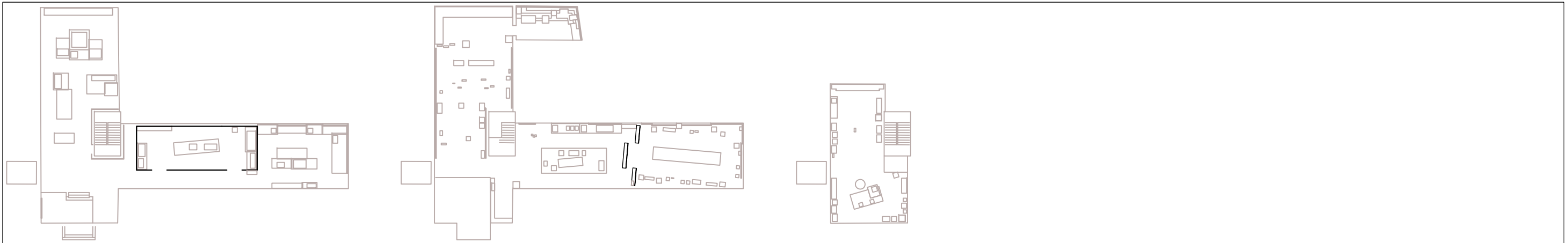

**ΠΙΝ: 06** ΚΑΤΑΚΟΡΥΦΗ ΕΠΙΦΑΝΕΙΑ ΧΩΡΙΚΟΥ ΔΙΑΧΩΡΙΣΜΟΥ (ΠΑΝΙ) "ΟΙΚΟΣ"  
 ΟΨΗ + ΤΟΜΗ

ΜΟΥΣΕΙΟΓΡΑΦΙΚΗ ΜΕΛΕΤΗ ΓΙΑ ΤΗ ΝΕΑ ΜΟΝΙΜΗ ΕΚΘΕΣΗ ΤΟΥ ΑΡΧΑΙΟΛΟΓΙΚΟΥ ΜΟΥΣΕΙΟΥ ΑΡΓΟΥΣ  
 αναθέτουσα αρχή: ΕΦΟΡΕΙΑ ΑΡΧΑΙΟΤΗΤΩΝ ΑΡΓΟΛΙΔΑΣ  
 μουσειογραφική μελέτη: Μαρία ΚΕΧΡΙΝΙΩΤΗ Αρχιτέκτονας ΜΗΧ  
 επίβλεψη μελέτης: Ευαγγελία ΠΑΠΠΗ Αναπληρώτρια ελλείποντος προϊσταμένου ΤΠΚΑΜ Εφ Α Αργ  
 γενική επίβλεψη μελέτης: Άλκηστις ΠΑΠΑΔΗΜΗΤΡΙΟΥ Διευθύντρια Εφ Α Αργ



**ΕΙΚ: 01** ΕΠΙΠΕΔΟ ΥΠΟΓΕΙΟΥ  
ΘΕΜΑΤΙΚΕΣ ΕΝΟΤΗΤΕΣ 4 - 7

ΦΩΤΟΡΕΑΛΙΣΤΙΚΗ ΑΠΕΙΚΟΝΙΣΗ ΓΙΑ ΤΗ ΝΕΑ ΜΟΝΙΜΗ ΕΚΘΕΣΗ ΤΟΥ ΑΡΧΑΙΟΛΟΓΙΚΟΥ ΜΟΥΣΕΙΟΥ ΑΡΓΟΥΣ  
 αναθέτουσα αρχή: ΕΦΟΡΕΙΑ ΑΡΧΑΙΟΤΗΤΩΝ ΑΡΓΟΛΙΔΑΣ  
 φωτορεαλιστική παραγωγή: Εύαγγελία ΣΤΟΛΙΔΟΥ Αρχιτέκτονας ΜΗΧ  
 επιβλέψη μέλος: Ευαγγελία ΠΑΠΠΗ Αναπληρώτρια Διευθύντρια προϋπολογισμού ΤΠΚΑΜ Εφ Α Αργ  
 γενική επιβλέψη μέλος: Άλκηστη ΠΑΠΑΔΗΜΗΤΡΙΟΥ Διευθύντρια Εφ Α Αργ

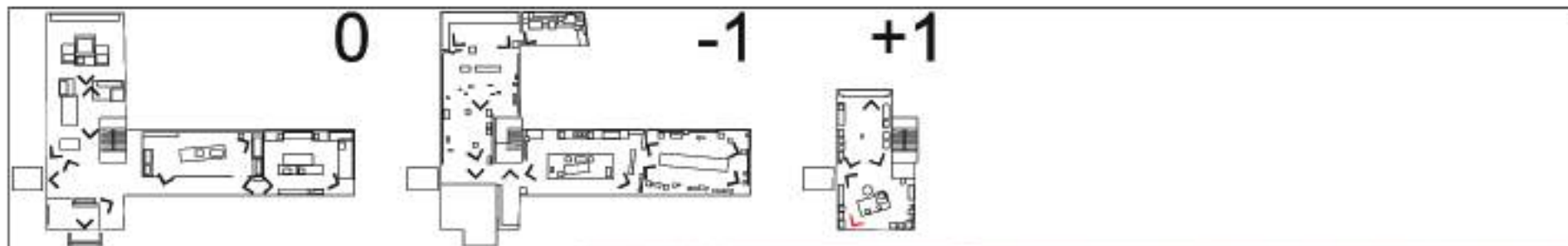

**ΕΙΚ: 02** ΕΠΙΠΕΔΟ ΟΡΟΦΟΥ  
ΘΕΜΑΤΙΚΕΣ ΕΝΟΤΗΤΕΣ 8 - 9

ΦΩΤΟΡΕΑΛΙΣΤΙΚΗ ΑΠΕΙΚΟΝΙΣΗ ΓΙΑ ΤΗ ΝΕΑ ΜΟΝΙΜΗ ΕΚΘΕΣΗ ΤΟΥ ΑΡΧΑΙΟΛΟΓΙΚΟΥ ΜΟΥΣΕΙΟΥ ΑΡΓΟΥΣ  
 αναθέτουσα αρχή: ΕΦΟΡΕΙΑ ΑΡΧΑΙΟΤΗΤΩΝ ΑΡΓΟΛΙΔΑΣ  
 φωτορεαλιστική παραγωγή: Εύαγγελία ΣΤΟΛΙΔΟΥ Αρχιτέκτονας ΜΗΧ  
 επιβλέψη μέλος: Ευαγγελία ΠΑΠΠΗ Αναπληρώτρια Διευθύντρια προϋπολογισμού ΤΠΚΑΜ Εφ Α Αργ  
 γενική επιβλέψη μέλος: Άλκησις ΠΑΠΑΔΗΜΗΤΡΙΟΥ Διευθύντρια Εφ Α Αργ

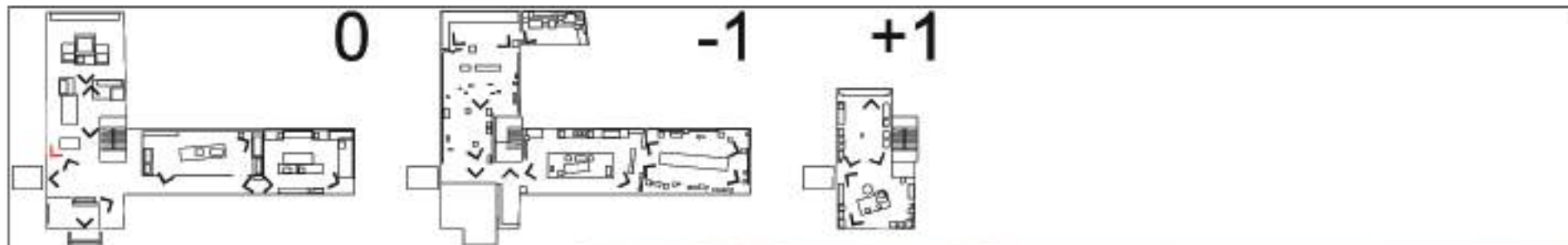

**ΕΙΚ: 04** ΕΠΙΠΕΔΟ ΙΣΟΓΕΙΟΥ  
ΘΕΜΑΤΙΚΕΣ ΕΝΟΤΗΤΕΣ 1 - 3

ΦΩΤΟΡΕΑΛΙΣΤΙΚΗ ΑΠΕΙΚΟΝΙΣΗ ΓΙΑ ΤΗ ΝΕΑ ΜΟΝΙΜΗ ΕΚΘΕΣΗ ΤΟΥ ΑΡΧΑΙΟΛΟΓΙΚΟΥ ΜΟΥΣΕΙΟΥ ΑΡΓΟΥΣ  
αναθέτουσα αρχή: ΕΦΟΡΕΙΑ ΑΡΧΑΙΟΤΗΤΩΝ ΑΡΓΟΛΙΔΑΣ  
φωτορεαλιστική παραγωγή: Εύαγγελία ΣΤΟΛΙΔΟΥ Αρχιτέκτονας ΜΗΧ  
επιβλέψη μέλος: Ευαγγελία ΠΑΠΠΗ Αναπληρώτρια Διευθύντρια προϋπολογισμού ΤΠΚΑΜ Εφ Α Αργ  
γενική επίβλεψη μελέτης: Άλκηστη ΠΑΠΑΔΗΜΗΤΡΙΟΥ Διευθύντρια Εφ Α Αργ

0



-1

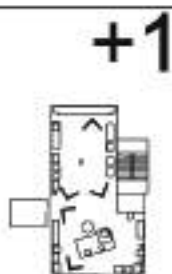

+1



## ΕΙΚ: 05 ΕΠΙΠΕΔΟ ΥΠΟΓΕΙΟΥ ΘΕΜΑΤΙΚΕΣ ΕΝΟΤΗΤΕΣ 4 - 7

ΦΩΤΟΡΕΑΛΙΣΤΙΚΗ ΑΠΕΙΚΟΝΙΣΗ ΓΙΑ ΤΗ ΝΕΑ ΜΟΝΙΜΗ ΕΚΘΕΣΗ ΤΟΥ ΑΡΧΑΙΟΛΟΓΙΚΟΥ ΜΟΥΣΕΙΟΥ ΑΡΓΟΥΣ  
 αναθέτουσα αρχή: ΕΦΟΡΕΙΑ ΑΡΧΑΙΟΤΗΤΩΝ ΑΡΓΟΛΙΔΑΣ  
 φωτορεαλιστική παραγωγή: Εύαγγελία ΣΤΟΛΙΔΟΥ Αρχιτέκτονας ΜΗΧ  
 επιβλέψη μέλος: Ευαγγελία ΠΑΠΠΗ Αναπληρώτρια Διευθύντρια προϋπολογισμού ΤΠΚΑΜ Εφ Α Αργ  
 γενική επιβλέψη μέλος: Άλκηστη ΠΑΠΑΔΗΜΗΤΡΙΟΥ Διευθύντρια Εφ Α Αργ



**ΕΙΚ: 07** ΕΠΙΠΕΔΟ ΙΣΟΓΕΙΟΥ  
ΘΕΜΑΤΙΚΕΣ ΕΝΟΤΗΤΕΣ 1 - 3

ΦΩΤΟΡΕΑΛΙΣΤΙΚΗ ΑΠΕΙΚΟΝΙΣΗ ΓΙΑ ΤΗ ΝΕΑ ΜΟΝΙΜΗ ΕΚΘΕΣΗ ΤΟΥ ΑΡΧΑΙΟΛΟΓΙΚΟΥ ΜΟΥΣΕΙΟΥ ΑΡΓΟΥΣ  
αναθέτουσα αρχή: ΕΦΟΡΕΙΑ ΑΡΧΑΙΟΤΗΤΩΝ ΑΡΓΟΛΙΔΑΣ  
φωτορεαλιστική παραγωγή: Εύαγγελία ΣΤΟΛΙΔΟΥ Αρχιτέκτονας ΜΗΧ  
επιβλέψη μέλος: Ευαγγελία ΠΑΠΠΗ Αναπληρώτρια Διευθύντρια προϋπολογισμού ΤΠΚΑΜ Εφ Α Αργ  
γενική επιβλέψη μέλος: Άλκηστη ΠΑΠΑΔΗΜΗΤΡΙΟΥ Διευθύντρια Εφ Α Αργ

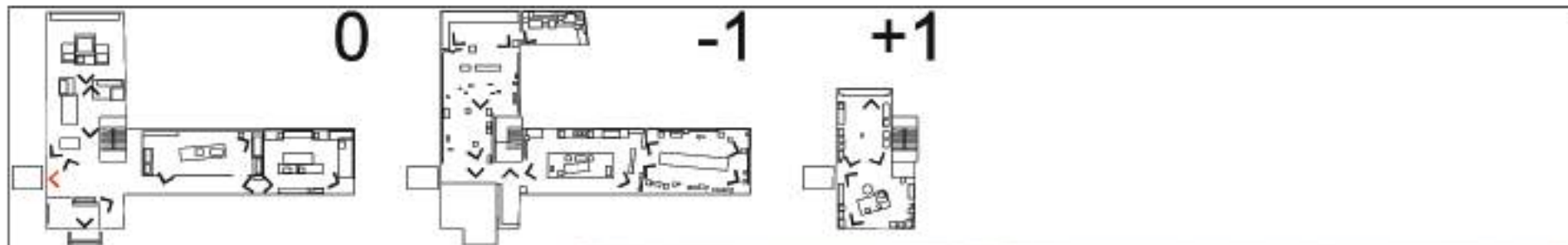

**ΕΙΚ: 08** ΕΠΙΠΕΔΟ ΙΣΟΓΕΙΟΥ  
ΘΕΜΑΤΙΚΕΣ ΕΝΟΤΗΤΕΣ 1 - 3

ΦΩΤΟΡΕΑΛΙΣΤΙΚΗ ΑΠΕΙΚΟΝΙΣΗ ΓΙΑ ΤΗ ΝΕΑ ΜΟΝΙΜΗ ΕΚΘΕΣΗ ΤΟΥ ΑΡΧΑΙΟΛΟΓΙΚΟΥ ΜΟΥΣΕΙΟΥ ΑΡΓΟΥΣ  
 αναθέτουσα αρχή: ΕΦΟΡΕΙΑ ΑΡΧΑΙΟΤΗΤΩΝ ΑΡΓΟΛΙΔΑΣ  
 φωτορεαλιστική παραγωγή: Εταιρεία ΣΤΟΛΙΔΟΥ Αρχιτέκτονας ΜΗΧ  
 επίβλεψη μελέτης: Ευαγγελία ΠΑΠΠΗ Αναπληρώτρια Διευθύντρια προϋπολογισμού ΤΠΚΑΜ Εφ Α Αργ  
 γενική επίβλεψη μελέτης: Άλκηστη ΠΑΠΑΔΗΜΗΤΡΙΟΥ Διευθύντρια Εφ Α Αργ





**ΕΙΚ: 09** ΕΠΙΠΕΔΟ ΥΠΟΓΕΙΟΥ  
ΘΕΜΑΤΙΚΕΣ ΕΝΟΤΗΤΕΣ 4 - 7

ΦΩΤΟΡΕΑΛΙΣΤΙΚΗ ΑΠΕΙΚΟΝΙΣΗ ΓΙΑ ΤΗ ΝΕΑ ΜΟΝΙΜΗ ΕΚΘΕΣΗ ΤΟΥ ΑΡΧΑΙΟΛΟΓΙΚΟΥ ΜΟΥΣΕΙΟΥ ΑΡΓΟΥΣ  
αναθέτουσα αρχή: ΕΦΟΡΕΙΑ ΑΡΧΑΙΟΤΗΤΩΝ ΑΡΓΟΛΙΔΑΣ  
φωτορεαλιστική παραγωγή: Εύαγγελία ΣΤΟΛΙΔΟΥ Αρχιτέκτονας ΜΗΧ  
επιβλέψη μέλος: Ευαγγελία ΠΑΠΠΗ Αναπληρώτρια Διευθύντρια προϋπολογισμού ΤΠΚΑΜ Εφ Α Αργ  
γενική επίβλεψη μελέτης: Άλκησις ΠΑΠΑΔΗΜΗΤΡΙΟΥ Διευθύντρια Εφ Α Αργ

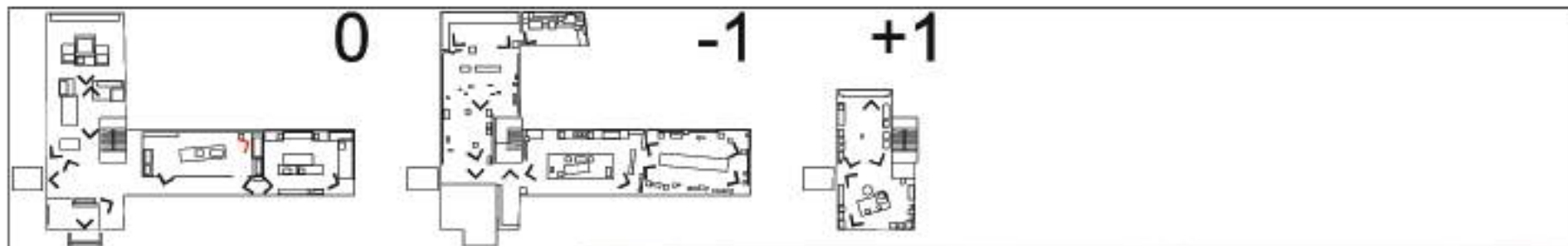

**ΕΙΚ: 10** ΕΠΙΠΕΔΟ ΙΣΟΓΕΙΟΥ  
ΘΕΜΑΤΙΚΕΣ ΕΝΟΤΗΤΕΣ 1 - 3

ΦΩΤΟΡΕΑΛΙΣΤΙΚΗ ΑΠΕΙΚΟΝΙΣΗ ΓΙΑ ΤΗ ΝΕΑ ΜΟΝΙΜΗ ΕΚΘΕΣΗ ΤΟΥ ΑΡΧΑΙΟΛΟΓΙΚΟΥ ΜΟΥΣΕΙΟΥ ΑΡΓΟΥΣ  
 αναθέτουσα αρχή: ΕΦΟΡΕΙΑ ΑΡΧΑΙΟΤΗΤΩΝ ΑΡΓΟΛΙΔΑΣ  
 φωτορεαλιστική παραγωγή: Εύαγγελία ΣΤΟΛΙΔΟΥ Αρχιτέκτονας ΜΗΧ  
 επιβλέψη μέλος: Ευαγγελία ΠΑΠΠΗ Αναπληρώτρια Διευθύντρια προϋπολογισμού ΤΠΚΑΜ Εφ Α Αργ  
 γενική επιβλέψη μέλος: Άλκηστις ΠΑΠΑΔΗΜΗΤΡΙΟΥ Διευθύντρια Εφ Α Αργ

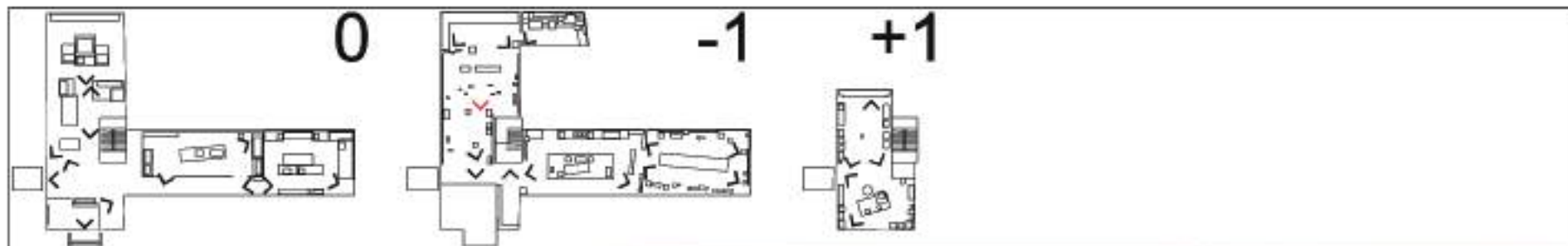

**ΕΙΚ: 10** ΕΠΙΠΕΔΟ ΥΠΟΓΕΙΟΥ  
ΘΕΜΑΤΙΚΕΣ ΕΝΟΤΗΤΕΣ 4 - 7

ΦΩΤΟΡΕΑΛΙΣΤΙΚΗ ΑΠΕΙΚΟΝΙΣΗ ΓΙΑ ΤΗ ΝΕΑ ΜΟΝΙΜΗ ΕΚΘΕΣΗ ΤΟΥ ΑΡΧΑΙΟΛΟΓΙΚΟΥ ΜΟΥΣΕΙΟΥ ΑΡΓΟΥΣ  
 αναθέτουσα αρχή: ΕΦΟΡΕΙΑ ΑΡΧΑΙΟΤΗΤΩΝ ΑΡΓΟΛΙΔΑΣ  
 φωτορεαλιστική παραγωγή: Εταιρεία ΣΤΟΛΙΔΟΥ Αρχιτέκτονας ΜΗΧ  
 επιβλέψη μέλος: Ευαγγελία ΠΑΠΠΗ Αναπληρώτρια Διευθύντρια προϋπολογισμού ΤΠΚΑΜ Εφ Α Αργ  
 γενική επίβλεψη μελέτης: Άλκηστη ΠΑΠΑΔΗΜΗΤΡΙΟΥ Διευθύντρια Εφ Α Αργ

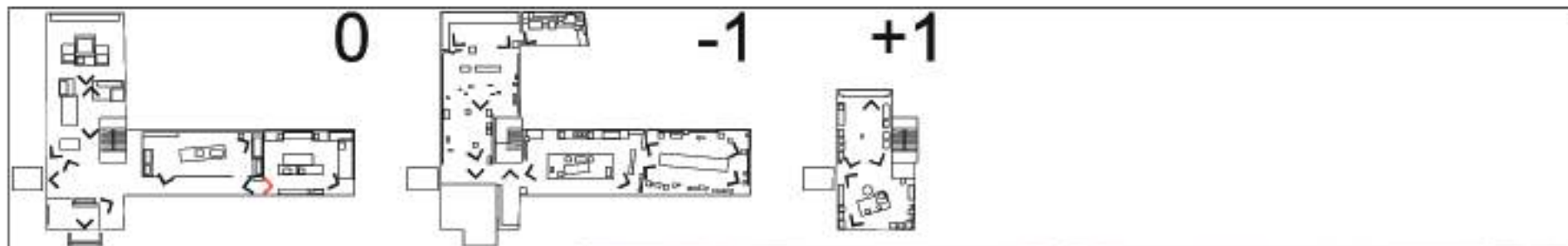

**ΕΙΚ: 11** ΕΠΙΠΕΔΟ ΙΣΟΓΕΙΟΥ  
ΘΕΜΑΤΙΚΕΣ ΕΝΟΤΗΤΕΣ 1 - 3

ΦΩΤΟΡΕΑΛΙΣΤΙΚΗ ΑΠΕΙΚΟΝΙΣΗ ΓΙΑ ΤΗ ΝΕΑ ΜΟΝΙΜΗ ΕΚΘΕΣΗ ΤΟΥ ΑΡΧΑΙΟΛΟΓΙΚΟΥ ΜΟΥΣΕΙΟΥ ΑΡΓΟΥΣ  
 αναθέτουσα αρχή: ΕΦΟΡΕΙΑ ΑΡΧΑΙΟΤΗΤΩΝ ΑΡΓΟΛΙΔΑΣ  
 φωτορεαλιστική παραγωγή: Εύαγγελία ΣΤΟΛΙΔΟΥ Αρχιτέκτονας ΜΗΧ  
 επιβλέψη μέλος: Ευαγγελία ΠΑΠΠΗ Αναπληρώτρια Διευθύντρια προϋπολογισμού ΤΠΚΑΜ Εφ Α Αργ  
 γενική επιβλέψη μέλος: Άλκηστη ΠΑΠΑΔΗΜΗΤΡΙΟΥ Διευθύντρια Εφ Α Αργ



**ΕΙΚ: 13** ΕΠΙΠΕΔΟ ΥΠΟΓΕΙΟΥ  
ΘΕΜΑΤΙΚΕΣ ΕΝΟΤΗΤΕΣ 4 - 7

ΦΩΤΟΡΕΑΛΙΣΤΙΚΗ ΑΠΕΙΚΟΝΙΣΗ ΓΙΑ ΤΗ ΝΕΑ ΜΟΝΙΜΗ ΕΚΘΕΣΗ ΤΟΥ ΑΡΧΑΙΟΛΟΓΙΚΟΥ ΜΟΥΣΕΙΟΥ ΑΡΓΟΥΣ  
 αναθέτουσα αρχή: ΕΦΟΡΕΙΑ ΑΡΧΑΙΟΤΗΤΩΝ ΑΡΓΟΛΙΔΑΣ  
 φωτορεαλιστική παραγωγή: Εύαγγελία ΣΤΟΛΙΔΟΥ Αρχιτέκτονας ΜΗΧ  
 επιβλέψη μέλος: Ευαγγελία ΠΑΠΠΗ Αναπληρώτρια Διευθύντρια προϋπολογισμού ΤΠΚΑΜ Εφ Α Αργ  
 γενική επιβλέψη μέλος: Άλκηστις ΠΑΠΑΔΗΜΗΤΡΙΟΥ Διευθύντρια Εφ Α Αργ